

**ZARZĄDZENIE NR 79/2020**  
**WÓJTA GMINY KONOPISKA**

z dnia 24 sierpnia 2020 r.

**w sprawie przedstawienia informacji o przebiegu wykonania budżetu Gminy Konopiska za I półrocze 2020 roku, informacji o kształtowaniu się wieloletniej prognozy finansowej, w tym o przebiegu realizacji przedsięwzięć oraz informacji o przebiegu wykonania planów finansowych instytucji kultury i samodzielnych publicznych zakładów opieki zdrowotnej**

Na podstawie art. 30 ust. 2 pkt. 4 ustawy z dnia 8 marca 1990 roku o samorządzie gminnym (Dz.U. z 2020 poz. 713) oraz art. 266 ustawy z dnia 27 sierpnia 2009 roku o finansach publicznych (Dz. U. z 2019 poz. 869 z późn. zm.), Wójt Gminy Konopiska zarządza:

**§ 1.** Przedstawić Radzie Gminy Konopiska oraz Regionalnej Izbie Obrachunkowej informacje:

- 1) o przebiegu wykonania budżetu Gminy Konopiska za I półrocze 2020 roku, stanowiącą załącznik nr I do niniejszego zarządzenia,
- 2) o kształtowaniu się wieloletniej prognozy finansowej, w tym o przebiegu realizacji przedsięwzięć, o których mowa w art. 226 ust. 3 ustawy o finansach publicznych, stanowiącą załącznik nr II do niniejszego zarządzenia,
- 3) o przebiegu wykonania planów finansowych instytucji kultury i samodzielnych publicznych zakładów opieki zdrowotnej, stanowiącą załącznik nr III do niniejszego zarządzenia.

**§ 2.** Wykonanie Zarządzenia powierza się Skarbnikowi Gminy.

**§ 3.** Zarządzenie wchodzi w życie z dniem podpisania.

Wójt Gminy Konopiska

**mgr inż. Jerzy Żurek**

Załącznik nr I  
do Zarządzenia Wójta nr 79/2020 z dnia 24.08.2020 r.

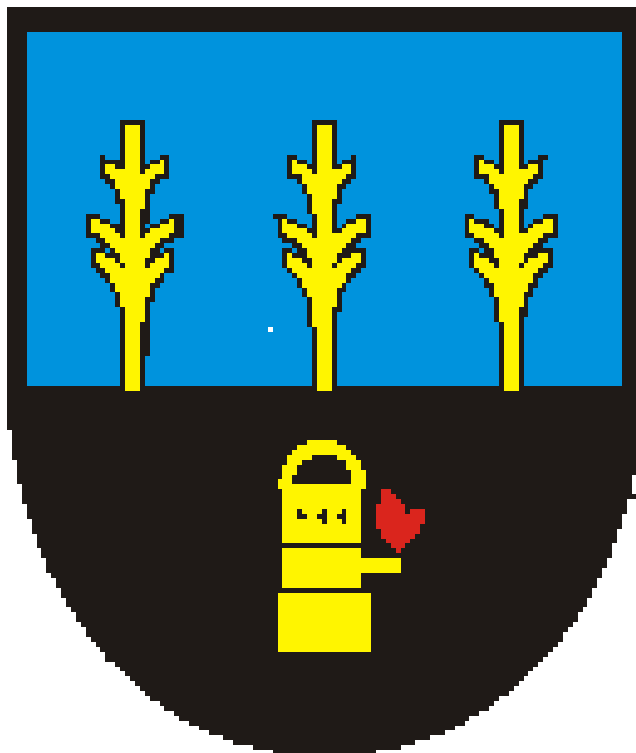

Informacja o przebiegu wykonania budżetu  
Gminy Konopiska  
za I półrocze 2020 roku

Zatwierdzam:

## **WPROWADZENIE DO INFORMACJI O PRZEBIEGU WYKONANIA BUDŻETU GMINY KONOPISKA ZA I PÓŁROCZE 2020**

Przedkładana informacja stanowi wypełnienie obowiązku wynikającego z art. 266 ustawy z dnia 27 sierpnia 2009 roku o finansach publicznych (Dz.U. z 2019 poz. 869 z późn. zm.), zgodnie z którym, w terminie do 31 sierpnia 2020 roku Wójt Gminy Konopiska przedstawia Radzie Gminy oraz Regionalnej Izbie Obrachunkowej w Katowicach, informację o:

1. przebiegu wykonania budżetu jednostki samorządu terytorialnego za pierwsze półrocze;
2. kształtowaniu się wieloletniej prognozy finansowej, w tym o przebiegu realizacji przedsięwzięć;
3. przebiegu wykonania planów finansowych samorządowych instytucji kultury oraz samodzielnego publicznego zakładu opieki zdrowotnej, dla których organem założycielskim jest Gmina Konopiska.

### **Ogólne dane budżetu uchwalonego na rok 2020**

Rada Gminy na sesji w dniu 20 grudnia 2019 r. przyjęła uchwałę nr 144/XV/2019 ustalającą plan budżetu Gminy Konopiska na rok 2019 w następujących kwotach:

Dochody ogółem:	50 164 644,04 zł, w tym:
dochody bieżące	48 644 876,04 zł
dochody majątkowe	1 519 768,00 zł
Wydatki ogółem:	53 041 472,85 zł, w tym:
wydatki bieżące	48 591 648,25 zł
wydatki majątkowe	4 449 824,60 zł.

Planowany deficyt budżetu, rozumiany jako różnica między dochodami i wydatkami wynosił 2 876 828,81 zł i miał być pokryty przychodami pochodzącymi z zaciągniętych na rynku krajowym pożyczek i kredytów w wysokości 2 876 828,81 zł.

Planowane przychody zakładały łączną kwotę w wysokości 5 457 485,00 zł, natomiast planowane rozchody kwotę 2 580 656,19 zł.

### **Zmiany uchwalonego budżetu**

Po zmianach dokonywanych w trakcie wykonywania budżetu, planowane wielkości na dzień 30.06.2020 r. wyniosły:

Dochody ogółem:	52 658 557,09 zł, zwiększenie planu o 2 493 913,05 zł, w tym:
dochody bieżące	49 488 789,09 zł
dochody majątkowe	3 169 768,00 zł
Wydatki ogółem:	56 052 699,14 zł, zwiększenie planu o 3 011 226,29 zł, w tym:
wydatki bieżące	49 403 487,07 zł
wydatki majątkowe	6 649 212,07 zł.

Planowany deficyt budżetowy, wskutek zmian planu budżetowego uległ zwiększeniu o kwotę 517 313,24 zł, do wysokości 3 394 142,05 zł i sfinansowany miał być przychodami pochodzącymi z zaciągniętych na rynku krajowym kredytów w wysokości 2 700 828,81 zł, pożyczek w kwocie 176 000,00 zł oraz niewykorzystanymi środkami pieniężnymi, o których mowa w art. 217 ust. 2 pkt 8 ustawy o finansach publicznych w kwocie 517 313,24 zł.

Planowane przychody po zmianach w trakcie roku budżetowego zakładały łączną kwotę w wysokości 5 974 798,24 zł (zwiększenie o 517 313,24 zł), natomiast planowane rozchody kwotę 2 580 656,19 zł (bez zmian).

## **Realizacja uchwalonego budżetu**

### ***Realizacja dochodów***

Dochody budżetu w I półroczu 2020 roku zostały wykonane w kwocie 26 559 313,57 zł, czyli w 50,44%.

Podział wpływów budżetowych wg źródeł dochodów:

- dochody własne oraz środki pozyskane do budżetu planowane na rok 2020 w wysokości 22 862 557,18 zł, wykonano w kwocie 11 182 730,44 zł, co stanowi 48,91% planu, udział w strukturze dochodów wykonanych 42,10%,
- dotacje celowe, których plan po zmianach wynosi 19 216 855,91 zł zostały wykonane w wysokości 8 927 009,13 zł czyli w 46,45%, udział w strukturze dochodów wykonanych 33,61%,
- subwencje, w stosunku planu po zmianach wynoszącego 10 579 144,00 zł, wykonano w wysokości 6 449 574,00 zł, tzn. w 60,96%, udział w strukturze dochodów wykonanych 24,28%.

Dochody wykonane z podziałem na bieżące i majątkowe przedstawiają się następująco:

dochody bieżące 25 422 752,71 zł, co stanowi 51,37% planu dochodów bieżących,  
 dochody majątkowe 1 136 560,86 zł, co stanowi 35,86 % planu dochodów majątkowych.

Szczegółowe dane dotyczące realizacji dochodów budżetowych przedstawione są w załączniku 1 do niniejszego opracowania – części objaśniającej dochody.

### ***Realizacja wydatków***

Wydatki budżetu w I półroczu 2020 roku zostały wykonane w kwocie 23 170 730,58 zł, czyli w 41,34%.

Wydatki bieżące zostały wykonane w 45,61%, czyli w kwocie 22 533 432,21 zł, natomiast wydatki majątkowe wykonane zostały w kwocie 637 298,37 zł, czyli w 9,58%.

W poniższej tabeli przedstawione zostały kwotowe i procentowe wartości wykonania wydatków dla wszystkich działów:

Dz	Nazwa działu	Plan pierwotny	Zmiana planu	Plan po zmianach	Wydatki wykonane	% wykon	udział w wydat wykon
010	Rolnictwo i łowiectwo	822 431,00	-31 330,26	791 100,74	42 607,45	5,39	0,18
020	Leśnictwo	1 000,00	0,00	1 000,00	0,00		0,00
600	Transport i łączność	2 596 600,00	1 615 000,00	4 211 600,00	650 199,92	15,44	2,81
700	Gospodarka mieszkaniowa	1 612 028,00	0,00	1 612 028,00	495 453,89	30,73	2,14
710	Działalność usługowa	30 790,00	0,00	30 790,00	6 487,12	21,07	0,03
750	Administracja publiczna	3 994 147,38	22 761,00	4 016 908,38	1 784 788,86	44,43	7,70
751	Urzędy naczelnych organów władzy państwowej, kontroli i ochrony prawa oraz sądownictwa	2 229,00	54 856,00	57 085,00	11 530,66	20,20	0,05
752	Obrona narodowa	800,00	0,00	800,00	0,00	0,00	0,00
754	Bezpieczeństwo publiczne i ochrona przeciwpożarowa	240 482,62	82 000,00	322 482,62	162 301,22	50,33	0,70

757	Obsługa długu publicznego	432 886,00	-3 771,00	429 115,00	171 449,25	39,95	0,74
758	Różne rozliczenia	240 600,00	-82 000,00	158 600,00	0,00	0,00	0,00
801	Oświata i wychowanie	18 424 296,93	626 299,00	19 050 595,93	8 000 852,27	42,00	34,53
851	Ochrona zdrowia	159 834,00	40 189,17	200 023,17	19 585,07	9,79	0,08
852	Pomoc społeczna	2 451 407,39	58 876,01	2 510 283,40	1 097 139,93	43,71	4,74
854	Edukacyjna opieka wychowawcza	566 900,94	23 737,00	590 637,94	216 302,90	36,62	0,93
855	Rodzina	15 441 755,64	1 175,52	15 442 931,16	7 599 816,86	49,21	32,80
900	Gospodarka komunalna i ochrona środowiska	3 172 680,91	524 133,85	3 696 814,76	1 669 776,23	45,17	7,21
921	Kultura i ochrona dziedzictwa narodowego	2 235 001,41	111 800,00	2 346 801,41	938 852,52	40,01	4,05
926	Kultura fizyczna	615 601,63	-32 500,00	583 101,63	303 586,43	52,06	1,31
	<b>Razem działy</b>	<b>53 041 472,85</b>	<b>3 011 226,29</b>	<b>56 052 699,14</b>	<b>23 170 730,58</b>	<b>41,34</b>	<b>100,00</b>

Realizacja wydatków bieżących przebiegła zgodnie z ustalonym planem finansowym właściwych dla omawianego okresu czasu. Środki przekazywane były na pokrycie zobowiązań wynikających z terminów płatności oraz na dotacje celowe dla podmiotów do tego upoważnionych.

Z uwagi na procedury przetargowe, harmonogramy realizacji zadań inwestycyjnych oraz tryb rozliczeń z wykonawcami, większość wydatków inwestycyjnych ponoszona będzie w II półroczu br.

Szczegółowe dane dotyczące realizacji wydatków budżetowych przedstawione są w załączniku 2 do niniejszego opracowania – części objaśniającej wydatki.

### **Realizacja przychodów**

Przychody budżetu gminy zaplanowane w kwocie 5 974 798,24 zł, w I półroczu 2020 roku zostały wykonane w wysokości 3 265 476,40 zł, tj. zrealizowano 54,65% planu.

Na powyższe wykonanie złożyły się następujące czynniki: niewykorzystane środki pieniężne, o których mowa w art. 217 ust. 2 pkt 8 uofp oraz wolne środki, czyli środki pieniężne na rachunku bieżącym budżetu.

W I półroczu 2020 roku zaciągnięto kredyt krótkoterminowy w rachunku bieżącym na sfinansowanie występującego w ciągu roku przejściowego deficytu budżetu, w ramach ustalonego w uchwale budżetowej limitu i udzielonego Wójtowi upoważnienia. Do 30 czerwca nie było potrzeby do skorzystania z tego kredytu. Mając na uwadze obniżenie kosztów związanych z zaciąganiem kredytów, dotychczas wydatki inwestycyjne finansowano z dochodów własnych.

### **Realizacja rozchodów**

Rozchody budżetu w I półroczu 2020 roku zostały wykonane w kwocie 1 548 060,19 zł, czyli w 59,99%.

Rozchody to nominalnie spłacone kwoty zaciągniętych w latach poprzednich kredytów i pożyczek. Rozchody budżetowe na koniec I półroczu przedstawiają się następująco:

Treść	§	Plan po zmianach	Wykonanie	% wykonania
Pożyczki udzielone na finansowanie zadań realizowanych z udziałem środków pochodzących z budżetu Unii Europejskiej	962	30 000,00	0,00	0,00
Spląty pożyczek otrzymanych na finansowanie zadań realizowanych z udziałem środków pochodzących z budżetu Unii Europejskiej	963	1 170 126,19	620 126,19	53,00
Wcześniejsza spłata istniejącego długu jednostek samorządu terytorialnego	965	300 000,00	123 618,00	41,21
Spląty otrzymanych krajowych pożyczek i kredytów	992	1 080 530,00	804 316,00	74,44
<b>Rozchody ogółem:</b>		<b>2 580 656,19</b>	<b>1 548 060,19</b>	<b>59,99</b>

### Zbiornicze zestawienie wyników budżetowych

Planowany na bieżący rok budżetowy deficyt w okresie I półrocza nie wystąpił. Wynik budżetu, tj. różnica pomiędzy dochodami a wydatkami na koniec czerwca jest dodatni. Wystąpiła nadwyżka w wysokości 3 388 582,99 zł.

Realizacja budżetu Gminy Konopiska w I półroczu 2020 w ujęciu najważniejszych pozycji budżetowych, przedstawia się następująco:

Wyszczególnienie	Plan po zmianach	Wykonanie	% wykon	udział % w strukt doch / wydatk wykon ogółem
<b>DOCHODY OGÓŁEM, z tego:</b>	<b>52 658 557,09</b>	<b>26 559 313,57</b>	<b>50,44</b>	<b>100,00</b>
<u>Dochody bieżące</u>	<u>49 488 789,09</u>	<u>25 422 752,71</u>	<u>51,37</u>	<u>95,72</u>
<u>Dochody majątkowe, w tym:</u>	<u>3 169 768,00</u>	<u>1 136 560,86</u>	<u>35,86</u>	<u>4,28</u>
<i>Dochody własne i środki pozyskane do budżetu - dochody z majątku</i>	<i>440 000,00</i>	<i>770 458,86</i>	<i>175,10</i>	<i>2,90</i>
<b>WYDATKI, z tego:</b>	<b>56 052 699,14</b>	<b>23 170 730,58</b>	<b>41,34</b>	<b>100,00</b>
<u>Wydatki bieżące</u>	<u>49 403 487,07</u>	<u>22 533 432,21</u>	<u>45,61</u>	<u>110,33</u>
<u>Wydatki majątkowe</u>	<u>6 649 212,07</u>	<u>637 298,37</u>	<u>9,58</u>	<u>23,17</u>
<b>NADWYŻKA/DEFICYT</b>	<b>-3 394 142,05</b>	<b>3 388 582,99</b>	<b>-99,84</b>	<b>-241,51</b>
<b>NADWYŻKA/DEFICYT OPERACYJNA (dochody bieżące - wydatki bieżące)</b>	<b>85 302,02</b>	<b>2 889 320,50</b>	<b>3387,17</b>	
<b>PRZYCHODY OGÓŁEM</b>	<b>5 974 798,24</b>	<b>3 265 476,40</b>	<b>54,65</b>	
<b>ROZCHODY OGÓŁEM</b>	<b>2 580 656,19</b>	<b>1 548 060,19</b>	<b>59,99</b>	

### **Na dzień 30.06.2020 r. budżet gminy zamknął się następującymi wynikami:**

1. dochody ogółem w kwocie 26 559 313,57 zł, natomiast wydatki ogółem w kwocie 23 170 730,58 zł,
2. deficyt budżetu nie wystąpił. Wypracowano nadwyżkę budżetową w kwocie 3 388 582,99zł. Wydatki bieżące znalazły swoje pokrycie w dochodach bieżących,
3. gmina nie posiadała zobowiązań wymagalnych,
4. zadłużenie gminy z tytułu zaciągniętych kredytów i pożyczek, na koniec I półrocza 2020 roku wyniosło 13 172 846,95 zł. Dodatkowo gmina posiada zobowiązania długoterminowe spłacane wydatkami w kwocie 662 000,00 zł.

### **Informacje końcowe**

Informację półroczną opracowano w szczególności wykazanej w Uchwale Nr 381/XL/2010 Rady Gminy Konopiska z dnia 12 sierpnia 2010 roku, w sprawie określenia zakresu i formy informacji o przebiegu wykonania budżetu Gminy Konopiska za I półrocze.

Przygotowany dokument przedstawia dane w postaci tabelarycznej i opisowej.

Tabele pokazane w opracowaniu zostały sporządzone na podstawie przedłożonych danych sprawozdawczych, według stanu na dzień 30 czerwca 2020 roku, wynikających z ewidencji księgowej jednostek budżetowych Gminy w zakresie wykonania dochodów, wydatków, przychodów i rozchodów budżetu. Informacje przedstawiono z uwzględnieniem rodzaju realizowanych zadań oraz w porównaniu do wielkości planowanych na rok 2020 (plan początkowy i po zmianach).

Sprawozdania z wykonania planów finansowych instytucji kultury oraz SP ZOZ, dla których Gmina Konopiska jest organem założycielskim zostało przedstawione w postaci odrębnych załączników.

Szczegółową analizę wykonania budżetu za I półrocze 2020 roku zawierają załączniki:

- |                 |   |
|-----------------|---|
| Załącznik nr 1  | Wykonanie dochodów budżetu  |
| Załącznik nr 2  | Wykonanie wydatków budżetu  |
| Załącznik nr 3  | Przychody, rozchody i zadłużenie Gminy Konopiska  |
| Załącznik nr 4  | Wykonanie wydatków majątkowych  |
| Załącznik nr 5  | Dotacje celowe i wydatki związane z realizacją zadań z zakresu administracji rządowej zleconych gminie ustawami   |
| Załącznik nr 6  | Dotacje celowe i wydatki związane z realizacją zadań własnych gminy oraz realizowanych przez gminę na podstawie porozumień z organami administracji rządowej                    |
| Załącznik nr 7  | Dochody budżetu państwa z tytułu realizacji zadań zleconych zakresu administracji rządowej  |
| Załącznik nr 8  | Dotacje udzielane z budżetu gminy   |
| Załącznik nr 9  | Dochody z tytułu wydawania zezwoleń na sprzedaż napojów alkoholowych oraz wydatki na przeciwdziałanie alkoholizmowi i narkomanii  |
| Załącznik nr 10 | Plan dochodów z opłat za gospodarowanie odpadami komunalnymi oraz wydatki związane z funkcjonowaniem systemu gospodarowania odpadami komunalnymi w Gminie Konopiska w 2020 roku |
| Załącznik nr 11 | Plan dochodów z tytułu wpływów opłat za gospodarcze korzystanie ze środowiska oraz wydatki nimi finansowane w Gminie Konopiska w 2020 roku                                      |
| Załącznik nr 12 | Wykaz zadań realizowanych ze środków, o których mowa w art. 5 ust. 1 pkt 2 i 3 ustawy o finansach publicznych łącznie   |
| Załącznik nr 13 | Informacja z wykorzystania funduszu sołeckiego  |
| Załącznik nr 14 | Sprawozdanie budżetowe o nadwyżce / deficycie jst Rb-NDS  |

**DOCHODY BUDŻETOWE****Zmiany planu dochodów**

W uchwale budżetowej zaplanowano następujące dochody budżetowe:

dochody bieżące 48 644 876,04 zł

dochody majątkowe 1 519 768,00 zł

Po zmianach plan dochodów bieżących zamknął się kwotą 49 488 789,09 zł, czyli uległ zwiększeniu o 843 913,05 zł.

Plan dochodów majątkowych po zmianach wyniósł 3 169 768,00 zł, czyli uległ zwiększeniu o 1 650 000,00 zł.

Zmiany w planach dochodów, zarówno bieżących, jak i majątkowych, zostały spowodowane otrzymanymi dotacjami z budżetu państwa oraz bieżącą realizacją budżetu.

Zmiany w planie dochodów dokonywane były na podstawie następujących dokumentów w sprawie zmian w budżecie Gminy Konopiska w 2020 roku:

Uchwała Rady Gminy Konopiska nr 149/XVI/2020 z 17.01.2020 r.

Zarządzenie Wójta Gminy Konopiska nr 8/2020 z 17.02.2020 r.

Zarządzenie Wójta Gminy Konopiska nr 23/2020 z 31.03.2020 r.

Zarządzenie Wójta Gminy Konopiska nr 28/2020 z 08.04.2020 r.

Zarządzenie Wójta Gminy Konopiska nr 30/2020 z 23.04.2020 r.

Zarządzenie Wójta Gminy Konopiska nr 31/2020 z 23.04.2020 r.

Zarządzenie Wójta Gminy Konopiska nr 32/2020 z 06.05.2020 r.

Uchwała Rady Gminy Konopiska nr 165/XVIII/2020 z 08.05.2020 r.

Zarządzenie Wójta Gminy Konopiska nr 37/2020 z 22.05.2020 r.

Uchwała Rady Gminy Konopiska nr 171/XIX/2020 z 22.05.2020 r.

Zarządzenie Wójta Gminy Konopiska nr 44/2020 z 04.06.2020 r.

Uchwała Rady Gminy Konopiska nr 177/XX/2020 z 05.06.2020 r.

Zarządzenie Wójta Gminy Konopiska nr 47/2020 z 15.06.2020 r.

Zarządzenie Wójta Gminy Konopiska nr 50/2020 z 23.06.2020 r.

Zarządzenie Wójta Gminy Konopiska nr 51/2020 z 30.06.2020 r.

Prezentowana poniżej tabela przedstawia dane liczbowe dotyczące planu pierwotnego, zmian w budżecie, planu na dzień 30.06.2020 r. oraz wykonanie kwotowe i procentowe dochodów w zakresie omawianego okresu czasu.

**DOCHODY BIEŻĄCE**

dz	rozdz	§	Nazwa	Plan pierwotny	Zmiana planu	Plan po zmianach	Wykonanie	% wykon
010	01010	0830	Wpływy z usług	5 400,00	0,00	5 400,00	2 685,05	49,72
		0940	Wpływy z rozliczeń/zwrotów z lat ubiegłych	4 387,73	0,00	4 387,73	4 387,73	100,00
	01095	0750	Wpływy z najmu i dzierżawy składników majątkowych Skarbu Państwa, jednostek samorządu terytorialnego lub innych jednostek zaliczanych do sektora finansów publicznych oraz innych umów o podobnym charakterze	2 500,00	0,00	2 500,00	0,00	0,00
		2010	Dotacje celowe otrzymane z budżetu państwa na realizację zadań bieżących z zakresu administracji rządowej oraz innych zadań zleconych gminie ustawami	0,00	20 749,69	20 749,69	20 749,69	100,00
600	60004	0830	Wpływy z usług	30 000,00	0,00	30 000,00	0,00	0,00
		2950	Wpływy ze zwrotów niewykorzystanych dotacji oraz płatności	0,00	0,00	0,00	685,34	
700	70001	0470	Wpływy z opłat za trwały zarząd, użytkowanie i służebności	0,00	0,00	0,00	86,00	



70005	0750	Wpływy z najmu i dzierżawy składników majątkowych Skarbu Państwa, jednostek samorządu terytorialnego lub innych jednostek zaliczanych do sektora finansów publicznych oraz innych umów o podobnym charakterze	156 000,00	0,00	156 000,00	59 876,40	38,38		
		0830	Wpływy z usług	40 000,00	0,00	40 000,00	23 873,15	59,68	
		0920	Wpływy z pozostałych odsetek	0,00	0,00	0,00	778,37		
		0940	Wpływy z rozliczeń/zwrotów z lat ubiegłych	0,00	0,00	0,00	1 675,21		
	0750	0550	Wpływy z opłat z tytułu użytkowania wieczystego nieruchomości	5 126,27	0,00	5 126,27	3 241,37	63,23	
		Wpływy z najmu i dzierżawy składników majątkowych Skarbu Państwa, jednostek samorządu terytorialnego lub innych jednostek zaliczanych do sektora finansów publicznych oraz innych umów o podobnym charakterze	350 000,00	0,00	350 000,00	113 574,92	32,45		
		0920	Wpływy z pozostałych odsetek	1 000,00	0,00	1 000,00	105,28	10,53	
	0940	Wpływy z rozliczeń/zwrotów z lat ubiegłych	1 000,00	0,00	1 000,00	1 244,40	124,44		
	0970	Wpływy z różnych dochodów – KON 40 euro	0,00	0,00	0,00	343,59			
710	71004	2057	Dotacje celowe w ramach programów finansowanych z udziałem środków europejskich oraz środków , o których mowa w art.5 ust. 3 pkt 5 lit. A i b ustawy, lub płatności w ramach budżetu środków europejskich, realizowanych przez jednostki samorządu terytorialnego	4 000,00	0,00	4 000,00	0,00	0,00	
750	75011	2010	Dotacje celowe otrzymane z budżetu państwa na realizację zadań bieżących z zakresu administracji rządowej oraz innych zadań zleconych gminie ustawami	47 745,00	22 761,00	70 506,00	41 804,00	59,29	
		0830	Wpływy z usług	1 000,00	0,00	1 000,00	0,00	0,00	
	75023	0970	Wpływy z różnych dochodów – ulga podatkowa	600,00	0,00	600,00	277,00	46,17	
	75095	0630	Wpływy z tytułu opłat i kosztów sądowych oraz innych opłat uiszczanych na rzecz Skarbu Państwa z tytułu postępowania sądowego i prokuratorskiego	0,00	0,00	0,00	150,00		
0970		Wpływy z różnych dochodów – rozliczenia VAT	0,00	0,00	0,00	1 006,66			
751	75101	2010	Dotacje celowe otrzymane z budżetu państwa na realizację zadań bieżących z zakresu administracji rządowej oraz innych zadań zleconych gminie ustawami	2 229,00	0,00	2 229,00	1 116,00	50,07	
	75107	2010	Dotacje celowe otrzymane z budżetu państwa na realizację zadań bieżących z zakresu administracji rządowej oraz innych zadań zleconych gminie ustawami	0,00	54 856,00	54 856,00	54 856,00	100,00	
752	75212	2010	Dotacje celowe otrzymane z budżetu państwa na realizację zadań bieżących z zakresu administracji rządowej oraz innych zadań zleconych gminie ustawami	800,00	0,00	800,00	0,00	0,00	
754	75495	0940	Wpływy z rozliczeń/zwrotów z lat ubiegłych	0,00	0,00	0,00	0,01		
756	75601	0350	Podatek od działalności gospodarczej osób fizycznych, opłacany w formie karty podatkowej	4 000,00	0,00	4 000,00	1 242,50	31,06	
		0310	Podatek od nieruchomości	3 752 465,00	0,00	3 752 465,00	2 089 107,37	55,67	
			0320	Podatek rolny	17 000,00	0,00	17 000,00	10 029,00	58,99
			0330	Podatek leśny	53 000,00	0,00	53 000,00	27 319,00	51,55
	75615	0340	Podatek od środków transportowych	252 000,00	0,00	252 000,00	215 774,00	85,62	
		0500	Podatek od czynności cywilnoprawnych	12 000,00	0,00	12 000,00	3 990,00	33,25	
		0640	Wpływy z tytułu kosztów egzekucyjnych, opłaty komorniczej i kosztów upomnień	0,00	0,00	0,00	69,60		
		0910	Odsetki od nieterminowych wpłat z tytułu podatków i opłat	0,00	17 609,78	17 609,78	26 592,17	151,01	
	75616	0310	Podatek od nieruchomości	2 037 000,00	0,00	2 037 000,00	1 130 685,97	55,51	
		0320	Podatek rolny	177 000,00	0,00	177 000,00	124 076,87	70,10	
		0330	Podatek leśny	20 000,00	0,00	20 000,00	15 144,61	75,72	
		0340	Podatek od środków transportowych	360 000,00	0,00	360 000,00	181 849,80	50,51	
		0360	Podatek od spadków i darowizn	20 000,00	0,00	20 000,00	7 877,00	39,39	
		0430	Wpływy z opłaty targowej	3 000,00	0,00	3 000,00	480,00	16,00	
		0500	Podatek od czynności cywilnoprawnych	400 000,00	0,00	400 000,00	196 285,00	49,07	
		0640	Wpływy z tytułu kosztów egzekucyjnych, opłaty komorniczej i kosztów upomnień	0,00	0,00	0,00	2 770,80		
	75618	0910	Odsetki od nieterminowych wpłat z tytułu podatków i opłat	0,00	0,00	0,00	7 418,39		
0410		Wpływy z opłaty skarbowej	41 000,00	0,00	41 000,00	14 851,00	36,22		
	0480	Wpływy z opłat za zezwolenie na sprzedaż napojów alkoholowych	158 834,00	0,00	158 834,00	143 731,82	90,49		

		0490	Wpływy z innych lokalnych opłat - opłata adiacencka, renta planistyczna, zajęcie pasa drogowego	75 000,00	0,00	75 000,00	37 387,42	49,85	
		0640	Wpływy z tytułu kosztów egzekucyjnych, opłaty komorniczej i kosztów upomnień	0,00	0,00	0,00	382,80		
		0690	Wpływy z różnych opłat – opłata za ślub poza Urzędem Gminy	0,00	0,00	0,00	1 000,00		
		0920	Wpływy z pozostałych odsetek	0,00	0,00	0,00	965,69		
	75621	0010	Podatek dochodowy od osób fizycznych	11 022 025,00	-3 771,00	11 018 254,00	4 714 108,00	42,78	
		0020	Podatek dochodowy od osób prawnych	70 000,00	0,00	70 000,00	35 109,09	50,16	
	758	75801	2920	Subwencje ogólne z budżetu państwa (część oświatowa subwencji ogólnej dla jst)	10 087 555,00	-34 168,00	10 053 387,00	6 186 696,00	61,54
		75807	2920	Subwencje ogólne z budżetu państwa (część wyrównawcza subwencji ogólnej dla gmin)	525 757,00	0,00	525 757,00	262 878,00	50,00
		75814	0920	Wpływy z pozostałych odsetek	25 000,00	0,00	25 000,00	8 312,83	33,25
			0960	Otrzymane spadki, zapisy i darowizny w postaci pieniężnej	0,00	0,00	0,00	750,00	
			0970	Wpływy z różnych dochodów – refundacje PUP, rozliczenia z ZUS za COVID-19	57 030,40	0,00	57 030,40	72 201,67	126,60
			2030	Dotacje celowe otrzymane z budżetu państwa na realizację własnych zadań bieżących gmin	50 000,00	0,00	50 000,00	0,00	0,00
		80101	0690	Wpływy z różnych opłat – za duplikaty legitymacji	50,00	0,00	50,00	0,00	0,00
			0750	Wpływy z najmu i dzierżawy składników majątkowych Skarbu Państwa, jednostek samorządu terytorialnego lub innych jednostek zaliczanych do sektora finansów publicznych oraz innych umów o podobnym charakterze	18 800,00	0,00	18 800,00	6 276,53	33,39
			0830	Wpływy z usług	33 000,00	0,00	33 000,00	11 110,56	33,67
			0920	Wpływy z pozostałych odsetek	10,00	0,00	10,00	1,49	14,90
			0960	Otrzymane spadki, zapisy i darowizny w postaci pieniężnej	0,00	0,00	0,00	3 940,00	
			0970	Wpływy z różnych dochodów – ulga podatkowa	2 770,00	17 500,00	20 270,00	6 220,08	30,69
			2057	Dotacje celowe w ramach programów finansowanych z udziałem środków europejskich oraz środków , o których mowa w art..5 ust. 3 pkt 5 lit. A i b ustawy, lub płatności w ramach budżetu środków europejskich, realizowanych przez jednostki samorządu terytorialnego	0,00	131 119,72	131 119,72	50 761,07	38,71
			2059	Dotacje celowe w ramach programów finansowanych z udziałem środków europejskich oraz środków , o których mowa w art..5 ust. 3 pkt 5 lit. A i b ustawy, lub płatności w ramach budżetu środków europejskich, realizowanych przez jednostki samorządu terytorialnego	0,00	14 085,28	14 085,28	9 218,93	65,45
		80103	0660	Wpływy z opłat za korzystanie z wychowania przedszkolnego	7 500,00	0,00	7 500,00	954,00	12,72
			0670	Wpływy z opłat za korzystanie z wyżywienia w jednostkach realizujących zadania z zakresu wychowania przedszkolnego	22 500,00	0,00	22 500,00	6 300,00	28,00
			2030	Dotacje celowe otrzymane z budżetu państwa na realizację własnych zadań bieżących gmin	30 000,00	13 038,00	43 038,00	21 519,00	50,00
		80104	0660	Wpływy z opłat za korzystanie z wychowania przedszkolnego	52 500,00	0,00	52 500,00	11 311,60	21,55
			0750	Wpływy z najmu i dzierżawy składników majątkowych Skarbu Państwa, jednostek samorządu terytorialnego lub innych jednostek zaliczanych do sektora finansów publicznych oraz innych umów o podobnym charakterze	2 000,00	0,00	2 000,00	97,56	4,88
			0830	Wpływy z usług	129 000,00	0,00	129 000,00	0,00	0,00
			0970	Wpływy z różnych dochodów – ulga podatkowa	300,00	0,00	300,00	88,00	29,33
			2030	Dotacje celowe otrzymane z budżetu państwa na realizację własnych zadań bieżących gmin	360 000,00	51 724,00	411 724,00	205 862,00	50,00
			2057	Dotacje celowe w ramach programów finansowanych z udziałem środków europejskich oraz środków , o których mowa w art..5 ust. 3 pkt 5 lit. A i b ustawy, lub płatności w ramach budżetu środków europejskich, realizowanych przez jednostki samorządu terytorialnego	0,00	0,00	0,00	220 348,26	
		80148	0670	Wpływy z opłat za korzystanie z wyżywienia w jednostkach realizujących zadania z zakresu wychowania przedszkolnego	184 900,00	0,00	184 900,00	56 073,09	30,33
			0750	Wpływy z najmu i dzierżawy składników majątkowych Skarbu Państwa, jednostek samorządu terytorialnego lub innych jednostek zaliczanych do sektora finansów publicznych oraz innych umów o podobnym charakterze	7 000,00	0,00	7 000,00	0,00	0,00
			0830	Wpływy z usług	253 000,00	0,00	253 000,00	68 836,95	27,21

		0920	Wpływy z pozostałych odsetek	240,00	0,00	240,00	10,03	4,18
		2030	Dotacje celowe otrzymane z budżetu państwa na realizację własnych zadań bieżących gmin	0,00	44 000,00	44 000,00	0,00	0,00
852	85202	0830	Wpływy z usług	0,00	0,00	0,00	3 730,10	
	85213	2030	Dotacje celowe otrzymane z budżetu państwa na realizację własnych zadań bieżących gmin	25 177,00	0,00	25 177,00	10 900,00	43,29
	85214	2030	Dotacje celowe otrzymane z budżetu państwa na realizację własnych zadań bieżących gmin	38 010,00	0,00	38 010,00	19 020,00	50,04
	85215	2010	Dotacje celowe otrzymane z budżetu państwa na realizację zadań bieżących z zakresu administracji rządowej oraz innych zadań zleconych gminie ustawami	0,00	69,58	69,58	69,58	100,00
	85216	2030	Dotacje celowe otrzymane z budżetu państwa na realizację własnych zadań bieżących gmin	212 031,00	0,00	212 031,00	128 000,00	60,37
	85219	0950	Wpływy z tytułu kar i odszkodowań wynikających z umów	0,00	0,00	0,00	138,00	
		2010	Dotacje celowe otrzymane z budżetu państwa na realizację zadań bieżących z zakresu administracji rządowej oraz innych zadań zleconych gminie ustawami	6 200,00	790,00	6 990,00	6 320,00	90,41
		2030	Dotacje celowe otrzymane z budżetu państwa na realizację własnych zadań bieżących gmin	103 906,00	0,00	103 906,00	55 951,00	53,85
	85228	0830	Wpływy z usług	30 000,00	0,00	30 000,00	11 276,00	37,59
		2030	Dotacje celowe otrzymane z budżetu państwa na realizację własnych zadań bieżących gmin	0,00	19 200,00	19 200,00	0,00	0,00
	85230	2030	Dotacje celowe otrzymane z budżetu państwa na realizację własnych zadań bieżących gmin	49 314,00	0,00	49 314,00	16 400,00	33,26
	85295	2057	Dotacje celowe w ramach programów finansowanych z udziałem środków europejskich oraz środków , o których mowa w art..5 ust. 3 pkt 5 lit. A i b ustawy, lub płatności w ramach budżetu środków europejskich, realizowanych przez jednostki samorządu terytorialnego	132 000,00	0,00	132 000,00	76 153,85	57,69
	854	85415	2030	Dotacje celowe otrzymane z budżetu państwa na realizację własnych zadań bieżących gmin	0,00	17 737,00	17 737,00	17 737,00
855	85501	0640	Wpływy z tytułu kosztów egzekucyjnych, opłaty komorniczej i kosztów upomnień	0,00	0,00	0,00	11,60	
		0920	Wpływy z pozostałych odsetek	1 500,00	0,00	1 500,00	557,68	37,18
		0940	Wpływy z rozliczeń/zwrotów z lat ubiegłych	20 000,00	0,00	20 000,00	8 797,68	43,99
	85502	2060	Dotacje celowe otrzymane z budżetu państwa na zadania bieżące z zakresu administracji rządowej zlecone gminom, związane z realizacją świadczenia wychowawczego stanowiącego pomoc państwa w wychowaniu dzieci	10 908 000,00	0,00	10 908 000,00	5 520 000,00	50,61
		0640	Wpływy z tytułu kosztów egzekucyjnych, opłaty komorniczej i kosztów upomnień	0,00	0,00	0,00	11,60	
		0920	Wpływy z pozostałych odsetek	1 500,00	0,00	1 500,00	482,21	32,15
		0940	Wpływy z rozliczeń/zwrotów z lat ubiegłych	20 000,00	0,00	20 000,00	9 626,61	48,13
		2010	Dotacje celowe otrzymane z budżetu państwa na realizację zadań bieżących z zakresu administracji rządowej oraz innych zadań zleconych gminie ustawami	3 724 362,00	0,00	3 724 362,00	2 065 000,00	55,45
	85503	2360	Dochody jednostek samorządu terytorialnego związane z realizacją zadań z zakresu administracji rządowej oraz innych zadań zleconych ustawami	20 000,00	0,00	20 000,00	8 767,66	43,84
		2010	Dotacje celowe otrzymane z budżetu państwa na realizację zadań bieżących z zakresu administracji rządowej oraz innych zadań zleconych gminie ustawami	0,00	212,00	212,00	120,75	56,96
	85504	2010	Dotacje celowe otrzymane z budżetu państwa na realizację zadań bieżących z zakresu administracji rządowej oraz innych zadań zleconych gminie ustawami	363 000,00	0,00	363 000,00	0,00	0,00
		2057	Dotacje celowe w ramach programów finansowanych z udziałem środków europejskich oraz środków , o których mowa w art..5 ust. 3 pkt 5 lit. A i b ustawy, lub płatności w ramach budżetu środków europejskich, realizowanych przez jednostki samorządu terytorialnego	13 376,70	0,00	13 376,70	0,00	0,00
		2059	Dotacje celowe w ramach programów finansowanych z udziałem środków europejskich oraz środków , o których mowa w art..5 ust. 3 pkt 5 lit. A i b ustawy, lub płatności w ramach budżetu środków europejskich, realizowanych przez jednostki samorządu terytorialnego	1 258,94	0,00	1 258,94	0,00	0,00

	85513	2010	Dotacje celowe otrzymane z budżetu państwa na realizację zadań bieżących z zakresu administracji rządowej oraz innych zadań zleconych gminie ustawami	25 336,00	0,00	25 336,00	19 000,00	74,99
900	90002	0490	Wpływy z innych lokalnych opłat – opłata za wywóz nieczystości	1 913 880,00	432 000,00	2 345 880,00	878 370,22	37,44
	90019	0690	Wpływy z różnych opłat – 10% wpływu dochodów Wód Polskich	5 000,00	0,00	5 000,00	1 835,67	36,71
		0970	Wpływy z różnych dochodów – opłata za korzystanie ze środowiska od Urz. Marszałkowskiego	0,00	0,00	0,00	5 178,59	
	90020	0560	Wpływy z zaległości z tytułu podatków i opłat zniesionych	0,00	0,00	0,00	15,91	
	90026	0640	Wpływy z tytułu kosztów egzekucyjnych, opłaty komorniczej i kosztów upomnień	0,00	0,00	0,00	2 275,00	
		0910	Odsetki od nieterminowych wpłat z tytułu podatków i opłat	0,00	0,00	0,00	1 527,82	!
921	92105	0920	Wpływy z pozostałych odsetek	0,00	0,00	0,00	21,00	!
		2950	Wpływy ze zwrotów niewykorzystanych dotacji oraz płatności	0,00	2 400,00	2 400,00	2 414,40	100,60
926	92601	0830	Wpływy z usług	56 000,00	0,00	56 000,00	0,00	0,00
	92605	0920	Wpływy z pozostałych odsetek	0,00	0,00	0,00	27,59	
		2950	Wpływy ze zwrotów niewykorzystanych dotacji oraz płatności	0,00	22 000,00	22 000,00	22 483,47	102,20
<b>Razem dochody</b>				<b>48 644 876,04</b>	<b>843 913,05</b>	<b>49 488 789,09</b>	<b>25 422 752,71</b>	<b>51,37</b>

## DOCHODY MAJĄTKOWE

dz	rozdz	§	Nazwa	Plan pierwotny	Zmiana planu	Plan po zmianach	Wykonanie	% wykon
010	01010	6257	Dotacje celowe w ramach programów finansowanych z udziałem środków europejskich oraz środków, o których mowa w art.5 ust.3 pkt. 5 lit. a i b ustawy, lub płatności w ramach budżetu środków europejskich, realizowanych przez jednostki samorządu terytorialnego	115 066,00	0,00	115 066,00	0,00	0,00
	01095	0770	Wpłaty z tytułu odpłatnego nabycia prawa własności oraz prawa użytkowania wieczystego nieruchomości	20 000,00	0,00	20 000,00	41 430,00	207,15
600	60013	6630	Dotacje celowe otrzymane z samorządu województwa na inwestycje i zakupy inwestycyjne realizowane na podstawie porozumień (umów) między jednostkami samorządu terytorialnego	0,00	1 650 000,00	1 650 000,00	0,00	0,00
	60016	6257	Dotacje celowe w ramach programów finansowanych z udziałem środków europejskich oraz środków, o których mowa w art.5 ust.3 pkt. 5 lit. a i b ustawy, lub płatności w ramach budżetu środków europejskich, realizowanych przez jednostki samorządu terytorialnego	366 102,00	0,00	366 102,00	366 102,00	100,00
700	70005	0770	Wpłaty z tytułu odpłatnego nabycia prawa własności oraz prawa użytkowania wieczystego nieruchomości	420 000,00	0,00	420 000,00	724 850,00	172,58
758	75814	6330	Dotacje celowe otrzymane z budżetu państwa na realizację inwestycji i zakupów inwestycyjnych własnych gmin (związków gmin)	39 000,00	0,00	39 000,00	0,00	0,00
801	80101	0870	Wpływy ze sprzedaży składników majątkowych	0,00	0,00	0,00	4 178,86	
		6330	Dotacje celowe otrzymane z budżetu państwa na realizację inwestycji i zakupów inwestycyjnych własnych gmin (związków gmin)	500 000,00	0,00	500 000,00	0,00	0,00
900	90005	6257	Dotacje celowe w ramach programów finansowanych z udziałem środków europejskich oraz środków, o których mowa w art.5 ust.3 pkt. 5 lit. a i b ustawy, lub płatności w ramach budżetu środków europejskich, realizowanych przez jednostki samorządu terytorialnego	9 600,00	0,00	9 600,00	0,00	0,00
926	92605	6260	Dotacje otrzymane z państwowych funduszy celowych na finansowanie lub dofinansowanie kosztów realizacji inwestycji i zakupów inwestycyjnych jednostek sektora finansów publicznych	50 000,00	0,00	50 000,00	0,00	0,00
<b>Razem dochody</b>				<b>1 519 768,00</b>	<b>1 650 000,00</b>	<b>3 169 768,00</b>	<b>1 136 560,86</b>	<b>35,86</b>
<b>Ogółem DOCHODY</b>				<b>50 164 644,04</b>	<b>2 493 913,05</b>	<b>52 658 557,09</b>	<b>26 559 313,57</b>	<b>50,44</b>

## Realizacja dochodów

**Dochody ogółem budżetu** zrealizowano w I półroczu 2020 roku w wysokości 26 559 313,57 zł, co w stosunku do planu wynoszącego 52 658 557,09 zł, stanowi 50,44% realizacji planu.

Plan po zmianach i wykonanie dochodów budżetu gminy, zgodnie z klasyfikacją budżetową i rodzajami źródeł dochodów, w podziale na dochody bieżące i majątkowe, przedstawiał się w wielkościach zgodnych z tabelą wykazaną na stronach poprzednich.

Zarówno wykres jak i tabela zamieszczone poniżej, przedstawiają plan i wykonanie dochodów budżetowych z podziałem na poszczególne gałęzie gospodarki.

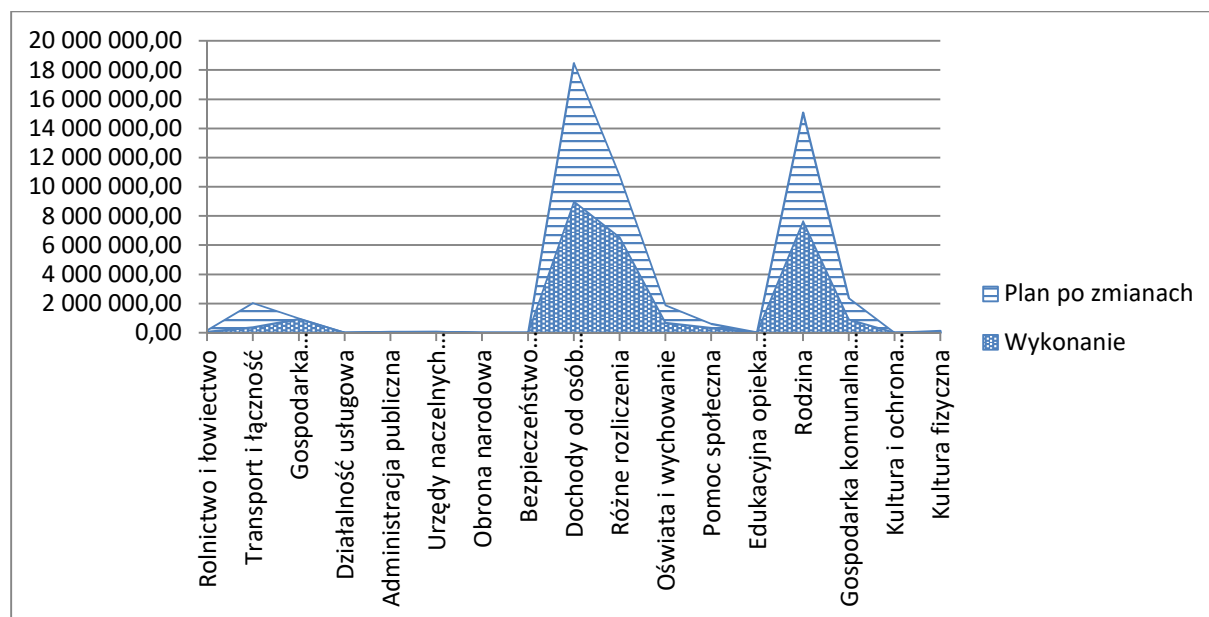

Dz	Nazwa działu	Plan pierwotny	Zmiany planu	Plan po zmianach	Wykonanie	% wykon	Udział % w doch wykon
010	Rolnictwo i łowiectwo	147 353,73	20 749,69	168 103,42	69 252,47	41,20	0,26
600	Transport i łączność	396 102,00	1 650 000,00	2 046 102,00	366 787,34	17,93	1,38
700	Gospodarka mieszkaniowa	973 126,27	0,00	973 126,27	929 648,69	95,53	3,50
710	Działalność usługowa	4 000,00	0,00	4 000,00	0,00		
750	Administracja publiczna	49 345,00	22 761,00	72 106,00	43 237,66	59,96	0,16
751	Urzędy naczelnych organów władzy państwowej, kontroli i ochrony prawa oraz sądownictwa	2 229,00	54 856,00	57 085,00	55 972,00	98,05	0,21
752	Obrona narodowa	800,00	0,00	800,00	0,00	0,00	0,00
754	Bezpieczeństwo publiczne i ochrona przeciwpożarowa	0,00	0,00	0,00	0,01		0,00
756	Dochody od osób prawnych, od osób fizycznych i od innych jednostek nieposiadających osobowości prawnej	18 474 324,00	13 838,78	18 488 162,78	8 988 247,90	48,62	33,84
758	Różne rozliczenia	10 784 342,40	-34 168,00	10 750 174,40	6 530 838,50	60,75	24,59
801	Oświata i wychowanie	1 603 570,00	271 467,00	1 875 037,00	683 108,01	36,43	2,57
852	Pomoc społeczna	596 638,00	20 059,58	616 697,58	327 958,53	53,18	1,23
854	Edukacyjna opieka wychowawcza	0,00	17 737,00	17 737,00	17 737,00	100,00	0,07
855	Rodzina	15 098 333,64	212,00	15 098 545,64	7 632 375,79	50,55	28,74

900	Gospodarka komunalna i ochrona środowiska	1 928 480,00	432 000,00	2 360 480,00	889 203,21	37,67	3,35
921	Kultura i ochrona dziedzictwa narodowego	0,00	2 400,00	2 400,00	2 435,40	101,48	0,01
926	Kultura fizyczna	106 000,00	22 000,00	128 000,00	22 511,06	17,59	0,08
	<b>Razem działy</b>	<b>50 164 644,04</b>	<b>2 493 913,05</b>	<b>52 658 557,09</b>	<b>26 559 313,57</b>	<b>50,44</b>	<b>100,00</b>

**Dochody budżetu w 2020 roku były pozyskiwane z następujących źródeł (w ujęciu syntetycznym):**

Nazwa	Plan pierwotny	Zmiany planu	Plan po zmianach	Wykonanie	% wykon	Udział % w strukt doch wykon
Dochody własne i środki pozyskane do budżetu, w tym:	22 374 818,40	487 738,78	22 862 557,18	11 182 730,44	48,91	42,10
dochody bieżące	21 934 818,40	487 738,78	22 422 557,18	10 412 271,58	46,44	
dochody majątkowe	440 000,00	0,00	440 000,00	770 458,86	175,10	
Otrzymane dotacje, w tym:	17 176 513,64	2 040 342,27	19 216 855,91	8 927 009,13	46,45	33,61
dochody bieżące	16 096 745,64	390 342,27	16 487 087,91	8 560 907,13	51,92	
dochody majątkowe	1 079 768,00	1 650 000,00	2 729 768,00	366 102,00	13,41	
Subwencje ogólne z budżetu państwa, w tym:	10 613 312,00	-34 168,00	10 579 144,00	6 449 574,00	60,96	24,28
dochody bieżące	10 613 312,00	-34 168,00	10 579 144,00	6 449 574,00	60,96	
<b>RAZEM</b>	<b>50 164 644,04</b>	<b>2 493 913,05</b>	<b>52 658 557,09</b>	<b>26 559 313,57</b>	<b>50,44</b>	<b>100,00</b>
dochody bieżące	48 644 876,04	843 913,05	49 488 789,09	25 422 752,71	51,37	
dochody majątkowe	1 519 768,00	1 650 000,00	3 169 768,00	1 136 560,86	35,86	

### Dochody własne i środki pozyskane do budżetu

Dochody własne i środki pozyskane do budżetu wykonano w kwocie 11 182 730,44 zł, co w stosunku do planu dochodów wynoszącego 22 862 557,18 zł, stanowi wykonanie w 48,91%.

§	Nazwa	Plan pierwotny	Zmiana planu	Plan po zmianach	Wykonanie	% wykon
<i>bieżące</i>						
0010	Podatek dochodowy od osób fizycznych	11 022 025,00	-3 771,00	11 018 254,00	4 714 108,00	42,78
0020	Podatek dochodowy od osób prawnych	70 000,00	0,00	70 000,00	35 109,09	50,16
0310	Podatek od nieruchomości	5 789 465,00	0,00	5 789 465,00	3 219 793,34	55,61
0320	Podatek rolny	194 000,00	0,00	194 000,00	134 105,87	69,13
0330	Podatek leśny	73 000,00	0,00	73 000,00	42 463,61	58,17
0340	Podatek od środków transportowych	612 000,00	0,00	612 000,00	397 623,80	64,97
0350	Podatek od działalności gospodarczej osób fizycznych, opłacany w formie karty podatkowej	4 000,00	0,00	4 000,00	1 242,50	31,06
0360	Podatek od spadków i darowizn	20 000,00	0,00	20 000,00	7 877,00	39,39
0410	Wpływy z opłaty skarbowej	41 000,00	0,00	41 000,00	14 851,00	36,22
0430	Wpływy z opłaty targowej	3 000,00	0,00	3 000,00	480,00	16,00
0470	Wpływy z opłat za trwałe zarząd, użytkowanie i służebności	0,00	0,00	0,00	86,00	
0480	Wpływy z opłat za zezwolenie na sprzedaż napojów alkoholowych	158 834,00	0,00	158 834,00	143 731,82	90,49
0490	Wpływy z innych lokalnych opłat - opłata adiacencka, renta planistyczna, zajęcie pasa drogowego, opłata śmieciowa	1 988 880,00	432 000,00	2 420 880,00	915 757,64	37,83
0500	Podatek od czynności cywilnoprawnych	412 000,00	0,00	412 000,00	200 275,00	48,61
0550	Wpływy z opłat z tytułu użytkowania wieczystego nieruchomości	5 126,27	0,00	5 126,27	3 241,37	63,23

0560	Wpływy z zaległości z tytułu podatków i opłat zniesionych	0,00	0,00	0,00	15,91	
0570	Wpływy z tytułu grzywien, mandatów i innych kar pieniężnych od osób fizycznych	0,00	0,00	0,00	0,00	
0630	Wpływy z tytułu opłat i kosztów sądowych oraz innych opłat uiszczanych na rzecz Skarbu Państwa z tytułu postępowania sądowego i prokuratorskiego	0,00	0,00	0,00	150,00	
0640	Wpływy z tytułu kosztów egzekucyjnych, opłaty komorniczej i kosztów upomnień	0,00	0,00	0,00	5 521,40	
0660	Wpływy z opłat za korzystanie z wychowania przedszkolnego	60 000,00	0,00	60 000,00	12 265,60	20,44
0670	Wpływy z opłat za korzystanie z wyżywienia w jednostkach realizujących zadania z zakresu wychowania przedszkolnego	207 400,00	0,00	207 400,00	62 373,09	30,07
0690	Wpływy z różnych opłat - opłata za korzystanie ze środowiska, opłata za pobyt w DPS	5 050,00	0,00	5 050,00	2 835,67	56,15
0750	Wpływy z najmu i dzierżawy składników majątkowych Skarbu Państwa, jednostek samorządu terytorialnego lub innych jednostek zaliczanych do sektora finansów publicznych oraz innych umów o podobnym charakterze	536 300,00	0,00	536 300,00	179 825,41	33,53
0830	Wpływy z usług - refaktury, za usługi opiekuńcze	577 400,00	0,00	577 400,00	121 511,81	21,04
0910	Odsetki od nieterminowych wpłat z tytułu podatków i opłat	0,00	17 609,78	17 609,78	35 538,38	201,81
0920	Wpływy z pozostałych odsetek	29 250,00	0,00	29 250,00	11 262,17	38,50
0940	Wpływy z rozliczeń/zwrotów z lat ubiegłych	45 387,73	0,00	45 387,73	25 731,64	56,69
0950	Wpływy z tytułu kar i odszkodowań wynikających z umów	0,00	0,00	0,00	138,00	
0960	Wpływy z otrzymanych spadków, zapisów i darowizn w postaci pieniężnej	0,00	0,00	0,00	4 690,00	
0970	Wpływy z różnych dochodów - m.in. ulga podatkowa PIT, refundacje PUP	60 700,40	17 500,00	78 200,40	85 315,59	109,10
2360	Dochody jednostek samorządu terytorialnego związane z realizacją zadań z zakresu administracji rządowej oraz innych zadań zleconych ustawami	20 000,00	0,00	20 000,00	8 767,66	43,84
2950	Wpływy ze zwrotów niewykorzystanych dotacji oraz płatności	0,00	24 400,00	24 400,00	25 583,21	104,85
	<b>razem bieżące:</b>	<b>21 934 818,40</b>	<b>487 738,78</b>	<b>22 422 557,18</b>	<b>10 412 271,58</b>	<b>46,44</b>
majątkowe						
0770	Wpłaty z tytułu odpłatnego nabycia prawa własności oraz prawa użytkowania wieczystego nieruchomości	440 000,00	0,00	440 000,00	766 280,00	174,15
0870	Wpływy ze sprzedaży składników majątkowych	0,00	0,00	0,00	4 178,86	
	<b>razem majątkowe:</b>	<b>440 000,00</b>	<b>0,00</b>	<b>440 000,00</b>	<b>770 458,86</b>	<b>175,10</b>
	<b>ogółem:</b>	<b>22 374 818,40</b>	<b>487 738,78</b>	<b>22 862 557,18</b>	<b>11 182 730,44</b>	<b>48,91</b>

Dochody bieżące w grupie dochodów własnych gminy wyniosły w minionym półroczu 10 412 271,58 zł, na planowane 22 422 557,18 zł, tj. plan został zrealizowany w 46,44%.

Poddając analizie wyniki w zakresie realizacji budżetu Gminy Konopiska i odnosząc się do największych wartości w dochodach bieżących należy stwierdzić, iż właśnie podatek dochodowy od osób fizycznych jest głównym źródłem dochodów własnych samorządu. Ustawa o dochodach jednostek samorządu terytorialnego stanowi, że jednym ze źródeł dochodów własnych samorządów są udziały w podatku dochodowym od osób fizycznych oraz osób prawnych. Są to bardzo istotne wpływy zasilające budżety jst. Wpływy do budżetu gminy zaplanowane zostały zgodnie z otrzymanymi wskaźnikami Ministerstwa Finansów w wysokości 11 018 254,00 zł, a zostały zrealizowane w kwocie 4 714 108,00 zł, co daje 42,78% wykonania planu i mniejsze wpływy do budżetu gminy w stosunku od analogicznego okresu roku poprzedniego o 441 897,00 zł.

W roku poprzednim wykonanie planu kształtowało się następująco: plan w wysokości 11 019 532,00 zł, realizacja 5 155 981,00 zł, co daje 46,79% wykonania planu.

Poddając powyższe analizie trudno nie zauważyć spadku planów i wykonania, mimo iż od 1 stycznia br. najniższe wynagrodzenie wzrosło do 2 600,00 zł brutto (w 2019 najniższe wynagrodzenie wyniosło 2 250,00 zł).

Na takie niskie wpływy do budżetu gminy z pewnością mają wpływ m.in. następujące czynniki:

- od 1 października 2019 r. obniżona została stawka podatku PIT (z 18% na 17%),
- dotychczas podstawowe pracownicze koszty uzyskania przychodów (KUP) wynosiły rocznie nie więcej niż 1335 zł. Dla osób dojeżdżających KUP były nieco wyższe i ich wartość była 1668,72 zł rocznie. Dla wieloetatowców roczne KUP nie mogły przekroczyć 2 002,05 zł, a dla dojeżdżających roczne koszty nie miały być wyższe niż 2 502,56 zł. Warto wspomnieć, że ich wysokość była stała od 2008 r. Koszty uzyskania przychodów po zmianach wyglądają następująco: 3000 zł roczne (jednoetatowcy, miejscowi), 3600 zł roczne (jednoetatowcy, dojeżdżający), 4500 zł roczne (wieloetatowcy), 5400 zł roczne (wieloetatowcy, dojeżdżający). Samorządy starają się wpływać na wysokość wpływów z tytułu PIT poprzez tworzenie dogodnych warunków do osiedlania się na ich terenach, czy też systemy zachęt do rozliczania podatku w miejscu faktycznego zamieszkania, niemniej jednak wpływ samorządów na wysokość dochodów uzyskiwanych z tego źródła jest mocno ograniczony. Decyzje dotyczące wysokości podatku (skala podatkowa), czy też ulg w podatku są bowiem podejmowane na szczeblu centralnym. Celem podwyższenia kosztów uzyskania przychodu było przede wszystkim obniżenie kosztów pracy,
- zwiększenie kwoty wolnej od podatku z nieco powyżej 3 do 8 tys. zł,
- zwolnienie z podatku dochodowego od osób fizycznych podatników do 26 roku życia.

Analiza danych jednoznacznie wskazuje, że w latach poprzednich o wielkości udziałów w PIT decydowała sytuacja gospodarcza, z którą dochody te są ściśle związane, natomiast w roku bieżącym sytuacja gospodarcza uległa załamaniu, ponieważ rok 2020 przyniósł ograniczenia w życiu ludności i działalności gospodarczej wywołane pandemią związaną z wirusem COVID-19.

Zgodnie z *ustawą o dochodach jednostek samorządu terytorialnego* prognozowany udział samorządów w PIT liczony jest z dwuletnim opóźnieniem (na 2020 r. brane są pod uwagę kwoty z 2018 r.). W związku z tym realne wpływy do budżetów mogą okazać się istotnie niższe od aktualnych prognoz. Ograniczenie wpływów podatkowych pozbawia samorządy źródła finansowania zwiększających się w ostatnich latach kosztów działalności, np. z tytułu rosnących wynagrodzeń, zwiększenia cen towarów i usług, energii.

Następną pozycją pod względem wielkości planu jest podatek od nieruchomości zaplanowany w wysokości 5 789 465,00 zł, a wykonany w kwocie 3 219 793,34 zł, czyli w 55,61%.

Ostatnią pozycją zakładającą wpływy w wielkości powyżej 0,5 mln zł są wpływy z innych lokalnych opłat, czyli opłata adiacencka, renta planistyczna, zajęcie pasa drogowego, opłata śmieciowa. Plan zakładał wpływy w kwocie 2 420 880,00 zł, realizacja zamknęła się w kwocie 915 757,64 zł, czyli plan wykonano w 37,83%.

Dochody majątkowe w grupie dochodów własnych gminy wyniosły w minionym półroczu kwotę 770 458,86 zł, na planowane 440 000,00 zł, tj. plan został zrealizowany w 175,10%. Ponadplanowe dochody zostaną wprowadzone do budżetu w II połowie roku.



**W grupie dochodów własnych i środków pozyskanych do budżetu, wyróżniają się dochody z tytułu podatków od osób fizycznych i prawnych.**

### **DOCHODY PODATKOWE OD OSÓB FIZYCZNYCH I PRAWNYCH**

Poniżej omówione są dochody budżetu w zakresie podatków od nieruchomości, rolnego, leśnego i od środków transportowych, gromadzenie środków oraz windykacja zaległości podatkowych.

#### **Dochody z tytułu podatków i opłat lokalnych osób fizycznych**

#### **Windykacja zaległości zobowiązań podatkowych na dzień 30.06.2020 r.**

	Zaległość początkowa za 2019	Nadpłata początkowa za 2019	Przypis 2020	Odpis	Zwroty wydatków	Należności budżetu	Wpłaty wykonane	Należności do zapłaty ogółem zaległe	Nadpłaty końcowe
1	2	3	4	5	6	7	8	9	10
75616 § 0310 podatek od nieruchomości	337 881,47	6 864,22	2 131 079,45	29 873,10	8,77	2 432 232,37	1 130 685,97	1 306 700,92	5 154,52
75616 § 0320 podatek rolny	15 895,52	4 917,48	178 078,95	767,12	3,23	188 293,10	124 076,87	68 350,34	4 134,11
75616§ 0330 podatek leśny	2 710,24	710,41	20 419,74	22,02	0,00	22 397,55	15 144,61	7 886,98	634,04
<b>Razem łączne zobowiązanie podatkowe</b>	<b>356 487,23</b>	<b>12 492,11</b>	<b>2 329 578,14</b>	<b>30 662,24</b>	<b>12,00</b>	<b>2 642 923,02</b>	<b>1 269 907,45</b>	<b>1 382 938,24</b>	<b>9 922,67</b>
75616§ 0910 odsetki od nieterminow wpłat	59 900,00	0,00	14 903,13	582,00	0,00	74 221,13	6 261,13	67 960,00	0,00
75616§ 0640 koszty upomnienia	0,00	0,00	2 689,60	0,00	0,00	2 689,60	2 689,60	0,00	0,00
<b>Ogółem</b>	<b>416 387,23</b>	<b>12 492,11</b>	<b>2 347 170,87</b>	<b>31 244,24</b>	<b>12,00</b>	<b>2 719 833,75</b>	<b>1 278 858,18</b>	<b>1 450 898,24</b>	<b>9 922,67</b>

Z tytułu realizacji zobowiązań podatkowych przez osoby fizyczne gmina uzyskała następujące dochody:

- zobowiązania podatkowe 1 269 907,45 zł
- odsetki i koszty upomnienia 8 950,73 zł
- w tym należności ściągnięte przez Urząd Skarbowy w 2020 r. to kwota 9 520,76 zł:
- zobowiązania podatkowe 8 309,15 zł
- odsetki i koszty upomnienia 1 211,61 zł

#### **Wpłaty i zaległości we wpłatach podatków osób fizycznych (wg sołectw)**

Miejscowość	Wpłaty w 2020 roku					Zaległości na 30.06.2020			
	Należność budżetu	Wpłaty podatku	Wpłaty odsetek	Ogółem wpłaty	% wykon	Ogółem	w tym za 2020	Liczba zaleg. podatk	il wyst upomn
Aleksandria Pierwsza	305 240,72	162 001,80	2 484,42	164 486,22	53,07	43 914,71	14 039,29	96	73
Aleksandria Druga	215 880,91	129 249,98	1 079,21	130 329,19	59,87	25 988,58	9 890,07	74	53
Hutki	195 311,38	101 658,03	321,88	101 979,91	52,05	15 885,79	9 858,57	51	38
Jamki	182 874,92	80 024,60	317,60	80 342,20	43,76	38 631,12	32 165,72	47	42
Konopiska	1 117 575,30	490 100,19	2 916,52	493 016,71	43,85	203 100,79	60 122,92	158	185
Kopalnia	89 180,60	49 008,61	616,80	49 625,41	54,95	4 577,79	1 029,79	11	17
Korzonek	52 732,39	29 506,67	120,60	29 627,27	55,96	7 485,37	2 534,00	16	12
Leśniaki	21 189,04	14 272,28	0,00	14 272,28	67,36	401,76	308,00	2	3
Łaziec	86 998,46	24 785,73	58,00	24 843,73	28,49	43 854,93	5 315,00	15	11
Rększowice	146 305,46	81 726,50	445,90	82 172,40	55,86	11 867,50	8 178,64	45	31
Walaszczyki	33 188,98	13 696,00	11,60	13 707,60	41,27	7 986,62	2 510,69	15	13
Wąsosz	52 368,23	31 956,89	102,20	32 059,09	61,02	2 551,90	2 038,00	15	13
Wygoda	144 076,63	61 920,17	476,00	62 396,17	42,98	31 791,00	7 068,27	19	24
<b>Ogółem</b>	<b>2 642 923,02</b>	<b>1 269 907,45</b>	<b>8 950,73</b>	<b>1 278 858,18</b>	<b>48,05</b>	<b>438 037,86</b>	<b>155 058,96</b>	<b>564</b>	<b>515</b>

W 2020 roku na zaległości w zobowiązaniach podatkowych wystawiono 515 szt. upomnień. Zaległości w zobowiązaniach podatkowych na dzień 30.06.2020 roku wynoszą:

- zobowiązania podatkowe 438 037,86 zł  
- odsetki 67 960,00 zł

Nadpłata wynosi 9 922,67 zł.

Poddając analizie powyższą tabelę należy stwierdzić, iż największą kwotę zaległości podatkowych posiada sołectwo Konopiska – wieś a najmniejszą sołectwo Leśniaki. Jednakże porównując pod względem procentowego wykonania wpłat dotyczących samych podatków, to najwięcej wpłat dokonano w Leśniakach – 67,36% wpłat w stosunku do należności, w Wąsoszu dokonano wpłat w 61,02%, a w Aleksandrii Drugiej wpłacono 59,87% wymaganych należności.

### **Podatek od środków transportowych osób fizycznych i prawnych**

#### **Podatek od środków transportowych osób fizycznych**

Przypis podatku od środków transportowych osób fizycznych na dzień 30.06.2020 roku wynosi 365 094,00 zł. Wpływy podatku od środków transportowych osób fizycznych to kwota 181 849,80 zł.

Miejscowość	Zaległości	Nadpłaty	Przypisy br 2020	Odpisy br	Odpisy zal.	Należności ogółem	Wpłaty pomniejszone o zwroty	Ogółem należności do zapłaty	Nadpłaty
Aleksandria	0,00	1,00	76 015,00	798,00	0,00	75 216,00	40 103,38	35 113,62	1,00
Aleksandria II	1 391,24	0,00	29 008,00	1 197,00	0,00	29 202,24	13 176,93	16 025,31	0,00
Hutki	13 102,61	92,61	41 794,00	5 185,00	0,00	49 619,00	10 018,60	39 600,40	0,00
Jamki	0,00	0,00	1 677,00	0,00	0,00	1 677,00	839,00	838,00	0,00
Jamki-Kowale	21,93	0,00	13 884,00	0,00	0,00	13 905,93	6 963,93	6 942,00	0,00
Konopiska	647,88	314,00	111 084,00	1 845,00	0,00	109 572,88	62 995,96	46 890,92	314,00
Kopalnia	2 736,00	0,00	22 087,00	0,00	0,00	24 823,00	11 600,00	13 223,00	0,00
Korzonek	20 757,00	0,00	51 284,00	3 196,00	12 840,00	56 005,00	25 642,00	30 363,00	0,00
Łaziec	0,00	0,00	4 160,00	0,00	0,00	4 160,00	2 080,00	2 080,00	0,00
Rększowice	865,00	0,00	7 107,00	0,00	0,00	7 972,00	4 598,00	3 374,00	0,00
Wąsosz	0,00	0,20	5 398,00	0,00	0,00	5 397,80	3 034,00	2 363,80	0,00
Wygoda	0,00	0,00	0,00	0,00	0,00	0,00	0,00	0,00	0,00
Wygoda-Kijas	0,00	0,40	1 596,00	0,00	0,00	1 595,60	798,00	797,60	0,00
RAZEM	39 521,66	408,21	365 094,00	12 221,00	12 840,00	379 146,45	181 849,80	197 611,65	315,00

#### **Podatek od środków transportowych osób prawnych**

Przypis podatku od środków transportowych osób prawnych wynosi 283 522,00 zł.

Wpływy podatku od środków transportowych osób prawnych za omawiany okres wynoszą 215 774,00 zł.

Miejscowość	Zaległości	Nadpłaty	Przypisy br 2020	Odpisy br	Odpisy zal.	Należności ogółem	Wpłaty pomniejszone o zwroty	Ogółem należności do zapłaty	Nadpłaty
Aleksandria	0,00	0,00	74 020,00	3 880,00	0,00	70 140,00	37 010,00	33 130,00	0,00
Aleksandria II	0,00	0,00	8 759,00	0,00	0,00	8 759,00	4 380,00	4 379,00	0,00
Jamki	0,00	0,00	419,00	0,00	0,00	419,00	0,00	419,00	0,00
Kowale	0,00	0,00	6 207,00	0,00	0,00	6 207,00	3 104,00	3 103,00	0,00
Konopiska	3 411,00	0,00	154 551,00	2 057,00	0,00	155 905,00	144 450,00	12 852,00	1 397,00
Korzonek	0,00	0,00	27 620,00	0,00	0,00	27 620,00	25 167,00	2 453,00	0,00
Wygoda	1 663,00	0,00	11 946,00	0,00	0,00	13 609,00	1 663,00	11 946,00	0,00
RAZEM	5 074,00	0,00	283 522,00	5 937,00	0,00	282 659,00	215 774,00	68 282,00	1 397,00

### Dochody z tytułu podatków osób prawnych

Łącznie wpływy podatku od nieruchomości, rolnego i leśnego na dzień 30.06.2020 r. wynosiły 2 126 455,37 zł, z czego wpływy podatku od nieruchomości 2 089 107,37 zł, rolnego 10 029,00 zł i podatku leśnego 27 319,00 zł, zostały one uregulowane w 51,78%.

1	Zaległość początkowa za 2019	Nadpłata początkowa za 2019	Przypis 2020	Odpis	Zwroty wydatków	Należności 2020	Wpłaty wykonane i otrzymane	Należności do zapłaty		Nadpłaty końcowe
								ogółem należności	zaległości	
75615 § 0310 podatek od nieruchomości	35 271,67	2 862,52	3 913 565,00	155,00	155,00	3 945 974,15	2 089 107,37	1 856 869,88	12 132,26	3,10
75615 § 0320 podatek rolny	585,00	439,69	104 665,00	3 786,00	136,00	101 160,31	10 029,00	91 131,31	535,00	0,00
75615 § 0330 podatek leśny	1,00	16,00	53 435,00	0,00	0,00	53 420,00	27 319,00	26 101,00	1,00	0,00
<u>Razem łączne zobowiązanie podatkowe</u>	<u>35 857,67</u>	<u>3 318,21</u>	<u>4 071 665,00</u>	<u>3 941,00</u>	<u>291,00</u>	<u>4 100 554,46</u>	<u>2 126 455,37</u>	<u>1 974 102,19</u>	<u>12 668,26</u>	<u>3,10</u>
75615§ 0910 odsetki od nieterminowych wpłat (NLR)	3 411,00	0,00	19 835,54	0,00	0,00	23 246,54	21 025,54	2 221,00	0,00	0,00
75615§ 064 koszty upomnienia (NLR)	0,00	0,00	46,40	0,00	0,00	46,40	46,40	0,00	0,00	0,00
75615 § 064 koszty upomnienia (TR)	0,00	0,00	23,20	0,00	0,00	23,20	23,20	0,00	0,00	0,00
<u>SUMA ODSETEK</u>	<u>3 411,00</u>	<u>0,00</u>	<u>19 905,14</u>	<u>0,00</u>	<u>0,00</u>	<u>23 316,14</u>	<u>21 095,14</u>	<u>2 221,00</u>	<u>0,00</u>	<u>0,00</u>
<b>Ogółem Wszystko</b>	<b>39 268,67</b>	<b>3 318,21</b>	<b>4 091 570,14</b>	<b>3 941,00</b>	<b>291,00</b>	<b>4 123 870,60</b>	<b>2 147 550,51</b>	<b>1 976 323,19</b>	<b>12 668,26</b>	<b>3,10</b>

Poniższa tabela prezentuje wykaz podatników zalegających z zapłatą podatku od nieruchomości osób prawnych

Firma	Zaległości w podatku od nieruchomości z lat ubiegłych	Zaległość w podatku od nieruchomości za 2020 r.	Ogółem zaległość	Ogółem odsetki
1	2	3	4	5
<b>GAZ SYSTEM S.A.</b>	2 138,52	0,00	2 138,52	97,00
<b>FHUP GAZPAL Sp. j.</b>	4 436,00	162,00	4 598,00	1 312,00
<b>Browary Regionalne WAŚOSZ sp. zo.o.</b>	2 346,00	0,00	2 346,00	0,00
<b>Exon Investments sp. zoo</b>	0,00	96,60	96,60	0,00
<b>Daniels Hous Bussines sp. zoo</b>	0,00	581,20	581,20	0,00
<b>Polcredit24 sp. zoo/sp komandytowa</b>	2 286,00	0,00	2 286,00	802,00
<b>OMEGA WIERZYTELNOŚCI NSFIZ</b>	44,70	0,00	44,70	0,00
<b>INNE</b>	41,24	0,00	41,24	0,00
<b>Razem :</b>	<b>11 292,46</b>	<b>839,80</b>	<b>12 132,26</b>	<b>2 211,00</b>

#### **Dochody z najmu i dzierżawy (wybrane zagadnienia)**

Czynsze mieszkaniowe opłaca 40 lokatorów. W rok budżetowy 2020 gmina weszła z zaległościami z tego tytułu w kwocie 105 379,76 zł oraz odnotowano 3 388,74 zł nadpłaty. Przypis wpływów z czynszów mieszkaniowych na I półrocze 2020 roku wynosi 67 712,24 zł, natomiast odpisy z różnych tytułów nie wystąpiły. W trakcie roku do budżetu wpłacono 59 796,40 zł. Należności gminy to kwota 113 849,84 zł, z czego zaległości 109 378,71 zł.

Czynsze dzierżawne uiszczą 39 dzierżawców majątku gminnego. W rok 2020 weszliśmy z zaległościami od dzierżawców w wysokości 50 280,80 zł i nadpłatą 819,86 zł.

Przypis czynszu na omawiany okres roku 2020 to kwota 133 385,47 zł. Wpłacono do budżetu kwotę 113 574,92 zł. Należności do zapłaty na koniec okresu rozrachunkowego wynoszą 51 041,90 zł, z czego zaległości 45 868,45 zł.

Tabela obrazująca powyższe zagadnienia znajduje się na stronie następniej.

#### **Dochody z opłaty adiacenckiej i planistycznej oraz opłaty za wywóz nieczystości stałych w 2020 roku**

Opłata adiacencka na początek roku generowała zaległości w kwocie 212 424,59 zł, przypisów roku 2020 brak, natomiast wpływy w roku to kwota 11 198,59 zł, kwota należności wynosi 201 629,84 zł, z tego zaległości – 38 432,67 zł. Z uwagi, iż opłata adiacencka w bardzo wielu przypadkach rozłożona jest na raty, wpływy z tego tytułu będą zasilać budżet do 2025 roku w ogólnej kwocie 201 629,84 zł.

Opłata planistyczna na początek roku generowała zaległości w kwocie 47 231,50 zł. Przypisów roku 2020 brak, wpływów w omawianym okresie brak. Kwota należności wynosi 47 231,50 zł, z tego 100% to zaległości.

Obowiązek opłaty śmieciowej został nałożony na gminy od 1 lipca 2013 roku. Opłata śmieciowa na początek roku 2020 generowała zaległości w kwocie 184 459,51 zł, przypisy na rok 2020 to kwota 1 882 031,50 zł, natomiast wpływy opłaty w br. wyniosły 878 370,22 zł. Kwota należności wynosi 1 143 213,04, w tym zaległości 255 896,87 zł.

Tabela obrazująca powyższe zagadnienia znajduje się na stronie następniej.

Informacja o przebiegu wykonania budżetu Gminy Konopiska za I półrocze 2020 roku

Rodzaj dochodów	Klasyfikacja budżetowa	Zaległość 2019	Nadpłata 2019	Przypis 2020	Odpis	zwroty wydatkowe (+)	Potrącenia	Należności	Dochody wykonane 2020	Należności do zapłaty		Nadpłaty
										OGÓŁEM	w tym na zaległości	
służebność	70001-0470	110,70	0,40	196,80	0,00	0,00	36,80	270,30	86,00	184,60	184,60	0,30
cz. mieszk.	70001-0750	105 379,76	3 388,74	67 712,24	0,00	0,00	0,00	169 703,26	59 796,40	113 849,84	109 378,71	3 942,98
ogr. dział.	70001-0750	0,00	0,00	80,00	0,00	0,00	0,00	80,00	80,00	0,00	0,00	0,00
cz. dzierz.	70005-0750	50 280,80	819,86	133 385,47	0,00	0,00	24 942,08	157 904,33	113 574,92	51 041,90	45 868,45	6 712,49
refaktury	70001-0830	7 445,89	202,09	28 236,80	0,00	0,00	4 816,13	30 664,47	23 873,15	7 476,54	5 560,41	685,22
RAZEM		163 217,15	4 411,09	229 611,31	0,00	0,00	29 795,01	358 622,36	197 410,47	172 552,88	160 992,17	11 340,99
RAZEM odsetki		75 095,97	0,00	5 969,87	0,00	0,00	0,00	81 065,84	883,65	80 182,19	80 182,19	0,00
Opłata adiacencka	75618-0490	212 424,59	2 677,68	0,00	0,00	2 531,04	0,00	212 277,95	11 198,59	201 629,84	38 432,67	550,48
Opłata planistyczna	75618-0490	47 231,50	0,00	0,00	0,00	0,00	0,00	47 231,50	0,00	47 231,50	47 231,50	0,00
RAZEM opłaty		259 656,09	2 677,68	0,00	0,00	2 531,04	0,00	259 509,45	11 198,59	248 861,34	85 664,17	550,48
RAZEM odsetki		9 312,84	0,00	2 259,23	0,00	0,00	0,00	11 572,07	965,69	10 606,38	10 606,38	0,00
Opłata śmieciowa	90002-0490	184 459,51	28 926,19	1 882 031,50	23 385,50	0,00	0,00	2 014 179,32	878 370,22	1 143 213,04	255 896,87	7 403,94
odsetki		7 504,00	0,00	3 255,82	13,00	0,00	0,00	10 746,82	1 527,82	9 219,00	9 219,00	0,00
Ogółem		699 245,56	36 014,96	2 123 127,73	23 398,50	2 531,04	29 795,01	2 735 695,86	1 090 356,44	1 664 634,83	602 560,78	19 295,41

## Dotacje otrzymane do budżetu gminy

## Dotacje otrzymane do budżetu gminy na 30.06.2020 r.

§	Opis	Plan pierwotny	Zmiana planu	Plan po zmianach	Wykonanie	% wykon
	<i>Dotacje na zadania bieżące</i>					
2010	Dotacje celowe otrzymane z budżetu państwa na realizację zadań bieżących z zakresu administracji rządowej oraz innych zadań zleconych gminie ustawami	4 169 672,00	99 438,27	4 269 110,27	2 209 036,02	51,74
2030	Dotacje celowe otrzymane z budżetu państwa na realizację własnych zadań bieżących gmin	868 438,00	145 699,00	1 014 137,00	475 389,00	46,88
2057	Dotacje celowe w ramach programów finansowanych z udziałem środków europejskich oraz środków, o których mowa w art. 5 ust. 3 pkt 5 lit. a i b ustawy, lub płatności w ramach budżetu środków europejskich, realizowanych przez jednostki samorządu terytorialnego.	149 376,70	131 119,72	280 496,42	347 263,18	123,80
2059	Dotacje celowe w ramach programów finansowanych z udziałem środków europejskich oraz środków, o których mowa w art. 5 ust. 3 pkt 5 lit. a i b ustawy, lub płatności w ramach budżetu środków europejskich, realizowanych przez jednostki samorządu terytorialnego.	1 258,94	14 085,28	15 344,22	9 218,93	60,08
2060	Dotacje celowe otrzymane z budżetu państwa na zadania bieżące z zakresu administracji rządowej zlecone gminom (związkom gmin, związkom powiatowo-gminnym), związane z realizacją świadczenia wychowawczego stanowiącego pomoc państwa w wychowywaniu dzieci	10 908 000,00	0,00	10 908 000,00	5 520 000,00	50,61
	<b>Razem dotacje na zadania bieżące</b>	<b>16 096 745,64</b>	<b>390 342,27</b>	<b>16 487 087,91</b>	<b>8 560 907,13</b>	<b>51,92</b>
	<i>Dotacje na zadania inwestycyjne</i>					
6257	Dotacje celowe w ramach programów finansowanych z udziałem środków europejskich oraz środków, o których mowa w art. 5 ust. 3 pkt 5 lit. a i b ustawy, lub płatności w ramach budżetu środków europejskich, realizowanych przez jednostki samorządu terytorialnego	490 768,00	0,00	490 768,00	366 102,00	74,60
6260	Dotacje otrzymane z państwowych funduszy celowych na finansowanie lub dofinansowanie kosztów realizacji inwestycji i zakupów inwestycyjnych jednostek sektora finansów publicznych	50 000,00	0,00	50 000,00	0,00	0,00
6330	Dotacje celowe otrzymane z budżetu państwa na realizację inwestycji i zakupów inwestycyjnych własnych gmin (związków gmin, związków powiatowo-gminnych)	539 000,00	0,00	539 000,00	0,00	0,00
6630	Dotacje celowe otrzymane z samorządu województwa na inwestycje i zakupy inwestycyjne realizowane na podstawie porozumień (umów) między jednostkami samorządu terytorialnego	0,00	1 650 000,00	1 650 000,00	0,00	0,00
	<b>Razem dotacje na zadania inwestycyjne</b>	<b>1 079 768,00</b>	<b>1 650 000,00</b>	<b>2 729 768,00</b>	<b>366 102,00</b>	<b>13,41</b>
	<b>Razem dotacje:</b>	<b>17 176 513,64</b>	<b>2 040 342,27</b>	<b>19 216 855,91</b>	<b>8 927 009,13</b>	<b>46,45</b>

Wpływy z tytułu otrzymanych dotacji do budżetu gminy zostały wykonane w 46,45%, z czego na dochody bieżące przypada wykonanie w 51,92%, a na dochody majątkowe w 13,41%. Udział dotacji w tworzeniu dochodów budżetu wynosi 33,61%.

**Subwencje z budżetu państwa**

Rozdz	§	Nazwa	Plan pierwotny	Zmiana planu	Plan po zmianach	Wykonanie	% wykon
75801	2920	Subwencje ogólne z budżetu państwa (część oświatowa subwencji ogólnej dla jst)	10 087 555,00	-34 168,00	10 053 387,00	6 186 696,00	61,54
75807	2920	Subwencje ogólne z budżetu państwa (część wyrównawcza subwencji ogólnej dla gmin)	525 757,00	0,00	525 757,00	262 878,00	50,00
		<b>Ogółem subwencje</b>	<b>10 613 312,00</b>	<b>-34 168,00</b>	<b>10 579 144,00</b>	<b>6 449 574,00</b>	<b>60,96</b>

Wpływy z tytułu subwencji zostały wykonane w 60,96%, a ich udział w tworzeniu dochodów budżetu wynosi 24,28% ogółu dochodów.

**Dochody wg działów klasyfikacji budżetowej****Dział 010 Rolnictwo i łowiectwo**

Plan dochodów działu to kwota 168 103,42 zł, który został wykonany w kwocie 69 252,47 zł, tj. w 41,20%.

W rozdziale *Infrastruktura wodociągowa i sanitacyjna wsi* wpływy dochodów z tytułu odpłatnego administrowania budowli gminnych w kwocie 2 685,05 zł.

Za zajęcie pasa drogi gminnej pod budowę kanalizacji uzyskano 4 387,73 zł zwrotu z PWiK za rok poprzedni.

W rozdziale *Pozostała działalność* zaplanowano dotację w kwocie 20 749,69 zł na wypłatę podatku akcyzowego dla rolników, plan wykonany w 100%. Jednocześnie planowano dochody z najmu i dzierżawy terenów łowieckich w wysokości 2 500,00 zł, plan nie został zrealizowany w omawianym okresie oraz planowano dochody ze sprzedaży gruntów rolnych w wysokości 20 000,00 zł a uzyskano wpływy w kwocie 41 430,00 zł.

**Dział 600 Transport i łączność** zakładał plan roczny w kwocie 2 046 102,00 zł, który został wykonany w wysokości 366 787,34 zł tj. w 17,93%.

Plan dochodów w rozdziale *Lokalny transport zbiorowy* zakładał uzyskanie dochodów ze sprzedaży biletów za przewozy, jednakże na razie mieszkańcy nie ponoszą odpłatności za przejazdy na terenie gminy. Dodatkowo uzyskano dochody ze zwrotu dotacji przekazanej w roku 2019 Miastu Gminie Częstochowa jako dofinansowanie do kursów autobusu nr 30 w wysokości 685,34 zł.

W planie dochodów w rozdziale *Drogi wojewódzkie* założono dochody w kwocie 1 650 000,00 zł, jako dotacje na sfinansowanie zadań: *Budowa chodnika w ciągu drogi wojewódzkiej 904 w miejscowości Aleksandria - etap III* oraz *Budowa chodnika w ciągu drogi wojewódzkiej 907 w miejscowości Korzonek - etap I*.

W planie dochodów w rozdziale *Drogi gminne* założono dochody w kwocie 366 102,00 zł jako dotacja na sfinansowane realizacji zadania inwestycyjnego *Przebudowa drogi gminnej (przy cmentarzu) w Konopiskach*. Plan został wykonany w 100%.

W **dziale 700 Gospodarka mieszkaniowa** uzyskano dochody w kwocie 929 648,69 zł na planowane 973 126,27 zł, co daje realizację 95,53% planu rocznego.

W rozdziale *Zakłady gospodarki mieszkaniowej* wykonano dochody z tytułu opłat za trwały zarząd w wysokości 86,00 zł, najmu i dzierżawy składników majątkowych gminy – w kwocie

59 876,40 zł, za usługi uzyskano 23 873,15 zł (refaktury za wodę i ścieki, energię, podatek VAT naliczony), z wpłat z odsetek uzyskano 778,37 zł a z tytułu rozliczeń za rok poprzedni ze Wspólnotami Mieszkaniowymi za wodę i kanalizację otrzymano 1 675,21 zł. Ogółem w rozdziale planowano dochody w wysokości 196 000,00 zł, a uzyskano 86 289,13 zł, co stanowi realizację 44,03% planu dochodów.

W rozdziale *Gospodarka gruntami i nieruchomościami* wykonano dochody w kwocie 843 359,56 zł, na planowane 777 126,27 zł, co stanowi wykonanie w 108,52%.

Na dochody tego rozdziału składają się opłaty za wieczyste użytkowanie – wykonanie na poziomie 3 241,37 zł, dochody z najmu i dzierżawy składników majątkowych to kwota 113 574,92 zł. Z uwagi na wystąpienie obostrzeń w wyniku wybuchu pandemii w związku z wirusem COVID-19, Wójt Gminy wydał zarządzenie w sprawie szczególnej formy udzielania pomocy dla przedsiębiorców poprzez wprowadzenie zasad obniżenia lub zwolnienia z czynszu najmu lub dzierżawy za nieruchomości gminne w związku z ograniczeniem prowadzenia przez najemców lub dzierżawców działalności gospodarczej z uwagi na ogłoszenie na obszarze Rzeczypospolitej Polskiej stanu epidemii, co w pewnym stopniu wpłynęło na niskie wykonanie założonego planu dochodów.

Dochody z tytułu odpłatnego nabycia prawa własności oraz prawa użytkowania wieczystego nieruchomości – sprzedaż terenów gminnych, przyniosły dochód w wysokości 724 850,00 zł na zaplanowany dochód w kwocie 420 000,00 zł.

Plan na odsetki za nieterminowe wpłaty za czynsze wykonano w kwocie 105,28 zł, na zaplanowane 1 000,00 zł. Rozliczenia za media dotyczące lat poprzednich, to wypracowany dochód w wysokości 1 244,40 zł. Uzyskano również 343,59 zł jako koszty odzyskania należności – 40 Euro.

W **dziale 710 Działalność usługowa** nie uzyskano dochodów, mimo planowania ich w wysokości 4 000,00 zł.

**Dział 750 Administracja publiczna** na planowaną kwotę dochodów 72 106,00 zł uzyskano dochody w wysokości 43 237,66 zł, czyli wykonano plan w 59,96%.

W rozdziale *Urzędy wojewódzkie* uzyskano dotację celową z budżetu państwa na realizację zadań zleconych z zakresu administracji rządowej w kwocie 41 804,00 zł, na planowane 70 506,00 zł.

Nawiązując do powyższego wysokość dotacji przekazana przez ŚUW na realizację zadań nadzorowanych przez następujące wydziały ŚUW wyniosła:

- Wydział Spraw Obywatelskich i Cudzoziemców – zadania z zakresu USC i ewidencji ludności i dowodów osobistych – kwota 35 754,00 zł
- Wydział Bezpieczeństwa i Zarządzania Kryzysowego – zadania z zakresu akcji kurierskiej i zarządzania kryzysowego – kwota 2 356,00 zł
- Wydział Infrastruktury – zadania z zakresu działalności gospodarczej, w tym wpisy do CEIDG – kwota 3 694,00 zł.

W 2020 roku złożono w Urzędzie Gminy Konopiska 173 wnioski do Centralnej Ewidencji i Informacji o Działalności Gospodarczej, w tym :

- 17 wniosków o wpis do CEIDG/rozpoczęcie działalności,
- 104 wnioski o zmianę wpisu w CEIDG,
- 19 wniosków o zawieszenie działalności gospodarczej,
- 17 wniosków o wznowienie działalności gospodarczej,
- 16 wniosków o wykreślenie wpisu w CEIDG/ zakończenie działalności gospodarczej.

Na dzień 30.06.2020 r. na terenie Gminy Konopiska mamy 757 przedsiębiorców (osób fizycznych i spółek cywilnych), których główne miejsce wykonywania działalności gospodarczej jest na terenie gminy.



W rozdziale *Urząd gminy* nie wypracowano dochodów, mimo planowania ich w kwocie 1 000,00 zł.

*Pozostała działalność* to wpływy bez planu w kwocie 1 156,66 zł. W skład wartości otrzymanych dochodów wchodzi: 150,00 zł zwrot kosztów sądowych oraz dochody z tytułu rozliczeń VAT w kwocie 1 006,66 zł.

**Dział 751 Urzędy naczelných organów władzy państwowej, kontroli i ochrony prawa oraz sądownictwa** to dochody wykonane ogółem w kwocie 55 972,00 zł, na planowane dochody w wysokości 57 085,00 zł.

W rozdziale *Urzędy naczelných organów władzy państwowej, kontroli i ochrony prawa* zaplanowano 2 229,00 zł z dotacji celowej z budżetu państwa na realizację zadań bieżących z zakresu administracji rządowej oraz innych zadań zleconych gminie ustawami. Dotacja jest przeznaczona na aktualizację rejestru wyborczego. Plan został zrealizowany w kwocie 1 116,00 zł.

W rozdziale *Wybory Prezydenta Rzeczypospolitej Polskiej* otrzymano 54 856,00 zł z dotacji celowej z budżetu państwa na realizację zadań bieżących z zakresu administracji rządowej oraz innych zadań zleconych gminie ustawami. Dotacja jest przeznaczona na wydatki związane z wyborami, została zrealizowana w 100,00%.

**Dział 752 Obrona narodowa** – plan dochodów opiewał na 800,00 zł, nie został wykonany w omawianym półroczu.

**Dział 754 Bezpieczeństwo publiczne i ochrona przeciwpożarowa** – nie planowano dochodów, wykonanie w wysokości 0,01 zł.

**Dział 756 Dochody od osób prawnych, od osób fizycznych i innych jednostek nie posiadających osobowości prawnej oraz wydatki związane z ich poborem** – plan dochodów zakładał wpływy do budżetu w wysokości 18 488 162,78 zł, natomiast wykonanie kształtuje się na poziomie 8 988 247,90 zł. Plan ten został wykonany w 48,62%.

W rozdziale *Wpływy z podatku dochodowego od osób fizycznych* otrzymano 1 242,50 zł na planowane 4 000,00 zł. Na kwotę wykonania dochodów składają się wpływy z podatku od działalności gospodarczej osób fizycznych opłacanego w formie karty podatkowej.

Dochody własne gminy w rozdziałach 75615 i 75616 z tytułu wpływów z podatku od nieruchomości, rolnego, leśnego, od czynności cywilnoprawnych, podatków i opłat lokalnych od osób prawnych i osób fizycznych zakładały plan łączny z tych dwóch tytułów w wysokości 7 121 074,78 zł, natomiast wykonanie to kwota 4 039 469,58 zł, tzn. realizacja planu jest na poziomie 56,73%.

Dochody zostały przedstawione szczegółowo w tabeli omawiającej dochody własne gminy.

W zakresie rozdziału 75618 *wpływy z innych opłat stanowiących dochody jst na podstawie odrębnych ustaw* dane kształtują się następująco:

- wpływy z opłaty skarbowej uzyskano w wysokości 14 851,00 zł na planowane 41 000,00 zł – wykonanie dochodów w 36,22%,
- wpływy z opłat za zezwolenia na sprzedaż alkoholu uzyskano w kwocie 143 731,82 zł na planowane 158 834,00 zł – wykonanie w 90,49% (szczegółowa informacja na temat wydanych zezwoleń i wpływów ze sprzedaży napojów alkoholowych przedstawiona jest w zał. 9),

- wpływy z innych lokalnych opłat pobieranych przez jst na podstawie odrębnych ustaw: z tytułu opłat adiacenckich uzyskano dochody w kwocie 11 198,59 zł, wpływy za zajęcie pasa drogowego to dochody w kwocie 26 188,83 zł, wpływy za koszty upomnień od opłat adiacenckich to kwota 382,80 zł oraz uzyskane odsetki i redyskonto weksli to 965,69 zł. dodatkowo udzielono ślubu poza urzędem i uzyskano wpływ 1 000,00 zł.

W rozdziale zaplanowano dochody w wysokości 274 834,00 zł, wykonanie stanowi 72,16% realizacji planu.

Rozdział 75621 *Udziały gmin w podatkach stanowiących dochód budżetu państwa* – otrzymano wpływy z podatku dochodowego od osób fizycznych PIT w wysokości 4 714 108,00 zł na planowane 11 018 254,00 zł – wykonanie w 42,78% oraz z podatku dochodowego od osób prawnych CIT w wysokości 35 109,09 zł na planowane 70 000,00 zł, co stanowi wykonanie na poziomie 50,16% planu dochodów.

**Dział 758 Różne rozliczenia** to plan w kwocie 10 750 174,40 zł i jego wykonanie w wysokości 6 530 838,50 zł.

- rozdz 75801 *Część oświatowa subwencji ogólnej dla jst* to zaplanowana kwota 10 053 387,00 zł, zrealizowana w kwocie 6 186 696,00 zł.
- rozdz 75807 *Część wyrównawcze subwencji ogólnej dla jst* to zaplanowana kwota 525 757,00 zł, zrealizowana w kwocie 262 878,00 zł.
- wykonanie dochodów w rozdziale 75814 *Różne rozliczenia finansowe* obejmuje odsetki od lokowanych wolnych środków finansowych w wysokości 8 312,83 zł na zaplanowane 25 000,00 zł, darowizna pracowników UG na routery dla uczniów 750,00 zł, refundacje z PUP w kwocie 12 384,83 zł oraz rozliczenia z ZUS tytułem ulgi dla pracodawcy 59 816,84 zł.  
W rozdziale zaplanowane są również dotacje od Wojewody Śląskiego z tytułu zwrotu wydatkowanych kwot na realizację zadań w 2019 r. z Funduszu Sołeckiego. Planowane w roku 2020 dochody z tego tytułu obejmują dotacje na zadania bieżące w wysokości 50 000,00 zł i na zadania inwestycyjne w kwocie 39 000,00 zł.

### **Dział 801 Oświata i wychowanie**

Plan dochodów całego działu na rok 2020 wynosi 1 875 037,00 zł, został zrealizowany w kwocie 683 108,01 zł, czyli w 36,43%.

#### **Rozdział 80101 – Szkoły podstawowe**

W rozdziale *Szkoły podstawowe* plan dochodów budżetowych wynosił 717 335,00 zł i został wykonany w kwocie 91 707,52 zł, co stanowi 12,78% planu.

W rozdziale szkoły podstawowe uzyskano dochody z wynajmu w wysokości 6 276,53 zł, dochody z usług, w tym refaktury za media w kwocie 11 110,56 zł, sprzedaż majątku – zużytego samochodu w kwocie 4 178,86 zł, darowizny na nagrodę dla najlepszego ucznia w kwocie 3 940,00 zł.

Wpływy z różnych dochodów to środki gromadzone na podstawie przepisów Ordynacji podatkowej, które przyznają płatnikowi zryczałtowane wynagrodzenie z tytułu terminowego wpłacania podatków pobranych na rzecz budżetu państwa. Wysokość tego wynagrodzenia określono w wysokości 0,03% kwoty podatków wpłacanych przez płatników na rzecz budżetu państwa. Wynagrodzenie przysługuje w związku z terminowym wpłaceniem podatku, jeśli wpłacony podatek został uprzednio pobrany od podatnika. Plan w zakresie tych dochodów wynosił 20 270,00 zł a wykonanie 6 220,08 zł.

W ramach środków i dotacji zaplanowano następujące dotacje:

- z MSiT dotacja na salę gimnastyczna w Aleksandrii – plan w kwocie 500 000,00 zł, wpływ możliwy w II półroczu,
- zaplanowano dotację w wysokości 85 225,00 zł na realizację zadania dofinansowanego z EFS pn. Zdrowy jak ryba z Inicjatyw obywatelskich. Plan będzie wykonany w II półroczu,
- z PO PC na zadanie Zdalna szkoła zaplanowano dotację w kwocie 59 980,00 zł, plan wykonano w 100%.

#### Rozdział 80103 – *Oddziały przedszkolne*

Plan dochodów rozdziału *Oddziały przedszkolne* zakłada kwotę dochodów 73 038,00 zł, którą wykonano w wysokości 28 773,00 zł. W rozdziale uzyskano wpływy z tytułu korzystania z wychowania przedszkolnego w kwocie 954,00 zł, opłaty za korzystanie z wyżywienia w wysokości 6 300,00 zł. Uzyskano również dotację przeznaczoną na zadania związane z wychowaniem przedszkolnym w wysokości 21 519,00 zł.

#### Rozdział 80104 – *Przedszkola*

Plan dochodów rozdziału 80104 *Przedszkola* zakłada kwotę 595 524,00 zł, którą wykonano w wysokości 437 707,42 zł.

W rozdziale uzyskano wpływy z tytułu korzystania z wychowania przedszkolnego w kwocie 11 311,60 zł, z wynajmu w wysokości 97,56 zł.

Inne wpływy z różnych dochodów to środki uzyskiwane podobnie jak w rozdziale 80101 z tytułu terminowego wpłacania podatków pobranych na rzecz budżetu państwa w kwocie 88,00 zł. W rozdziale tym otrzymano dotację z budżetu państwa, w wysokości 205 862,00 zł, która była przeznaczona na zadania związane z wychowaniem przedszkolnym.

Uzyskano także kwotę 220 348,26 zł tytułem dotacji ze środków EFS na projekt pn. Kolorowe przedszkole.

#### Rozdział 80148 – *Stołówki szkolne i przedszkolne*

Kwota 489 140,00 zł planu dochodów wykonana została w wysokości 124 920,07 zł.

Dochody to m.in. opłaty za korzystanie z wyżywienia w wysokości 56 073,09 zł oraz wpływy z usług w wysokości 68 836,95 zł.

W rozdziale zaplanowano dotację 44 000,00 zł realizację wieloletniego rządowego programu „Posiłek w szkole i w domu” na organizację stołówek szkolnych i miejsc spożywania posiłków, ale jej realizacja to II półrocze 2020 roku.

**Dział 852 Pomoc społeczna** to dochody budżetu pochodzące głównie z dotacji, w kwocie ogólnej 327 958,53 zł, na planowane 616 697,58 zł, co stanowi 53,18% wykonania planu.

#### Rozdział 85202 *Domy pomocy społecznej*

Dochody tego rozdziału to kwota 3 730,10 zł i dotyczy zwrotu odpłatności za pobyt w DPS.

#### Rozdział 85213 *Składki na ubezpieczenie zdrowotne opłacane za osoby pobierające niektóre świadczenia z pomocy społecznej, niektóre świadczenia rodzinne oraz za osoby uczestniczące w zajęciach w centrum integracji społecznej*

Plan dochodów tego rozdziału to kwota 25 177,00 zł, plan wykonany został w wysokości 10 900,00 zł.

W rozdziale 85214 *Zasiłki i pomoc w naturze oraz składki na ubezpieczenia emerytalne i rentowe* plan dochodów przewidywał wyłącznie dotacje celowe na dofinansowanie własnych zadań bieżących gminy w wysokości 38 010,00 zł. Plan został wykonany w wysokości 19 020,00 zł.

#### Rozdział 85215 *Dotatki mieszkaniowe*

Plan dochodów rozdziału zakładał dochody rządu 69,58 zł i został wykonany w 100% z tytułu otrzymania dotacji na zadania zlecone z przeznaczeniem na wypłatę zryczałtowanych dodatków energetycznych.

#### Rozdział 85216 *Zasiłki stałe*

Plan dochodów rozdziału zakładał dochody w wysokości 212 031,00 zł. Plan został wykonany w wysokości 128 000,00 zł z tytułu otrzymania dotacji na dofinansowanie zadań własnych gminy do wypłaty zasiłków stałych.

#### Rozdział 85219 *Ośrodki Pomocy Społecznej*

Plan dochodów rozdziału zakładał dochody na poziomie 110 896,00 zł, został zrealizowany w kwocie 62 409,00 zł. Otrzymano dotacje na zadania zlecone w wysokości 6 320,00 zł oraz na zadania własne 55 951,00 zł, na planowane odpowiednio 6 990,00 zł i 103 906,00 zł.

#### Rozdział 85228 *Usługi opiekuńcze i specjalistyczne usługi opiekuńcze*

Dochody tego rozdziału zaplanowano w wysokości 30 000,00 a uzyskano wpływy w kwocie 11 276,00 zł z tytułu wpływów opłaty za usługi opiekuńcze. Zaplanowano również dochody w kwocie 19 200,00 na dofinansowanie programu „Opieka 75+”.

#### Rozdział 85230 *Pomoc w zakresie dożywiania*

Dochody rozdziału to dotacje na zadania własne gminy w wysokości 16 400,00 zł na planowane 49 314,00 zł na realizację programu „Pomoc państwa w zakresie dożywiania”.

Rozdział 85295 *Pozostała działalność* obejmuje dochody z dotacji na dofinansowanie projektu *W drodze do sukcesu* realizowanego przez GOPS w Konopiskach. Plan to kwota 132 000,00 zł, który został wykonany w wysokości 76 153,85 zł.

**Dział 854 *Edukacyjna opieka wychowawcza*** to wykonane dochody budżetu w kwocie ogólnej 17 737,00 zł, na planowane 17 737,00 zł, co stanowi 100,00% wykonania planu.

#### Rozdział 85415 *Pomoc materialna dla uczniów*

Rozdział obejmuje dotację na zadania własne gminy, zgodnie z nazwą rozdziału, na pomoc materialną dla uczniów. Uzyskano 100% dotacji na planowane 17 737,00 zł.

**Dział 855 *Rodzina*** to dochody budżetu w kwocie ogólnej 7 632 375,79 zł, na planowane 15 098 545,64 zł, co stanowi 50,55% wykonania planu.

#### Rozdział 85501 *Świadczenia wychowawcze*

Plan dochodów tego rozdziału w kwocie 10 929 500,00 zł, został wykonany w wysokości 5 529 366,96 zł, z czego na realizację ustawy o pomocy państwa w wychowywaniu dzieci wprowadzającej świadczenie wychowawcze 500+ w wysokości 5 520 000,00 zł oraz z tytułu zwrotów nienależnie pobranych świadczeń wychowawczych 8 797,68 zł i odsetek od tych zwrotów w kwocie 557,68 zł.

#### Rozdział 85502 *Świadczenia rodzinne, świadczenie z funduszu alimentacyjnego oraz składki na ubezpieczenia emerytalne i rentowe z ubezpieczenia społecznego*

Plan dochodów tego rozdziału to kwota 3 765 862,00 zł, został on wykonany w wysokości 2 083 888,08 zł, z czego na świadczenia rodzinne 2 065 000,00 zł, z tytułu zwrotów nienależnie pobranych świadczeń rodzinnych 9 626,61 zł i odsetek od tych zwrotów w kwocie 482,21 zł.

Dochody z tytułu zwrotu wypłaconych świadczeń z zaliczki alimentacyjnej oraz z tytułu zwrotu wypłaconych świadczeń z funduszu alimentacyjnego wyniosły ogółem 8 767,66 zł

#### Rozdział 85503 *Karta Dużej Rodziny*

Plan tego rozdziału to kwota 212,00 zł, który został wykonany w kwocie 120,75 zł.

#### Rozdział 85504 *Wspieranie rodziny*

Na dofinansowanie rządowego programu „Dobry start” plan wynosi 363 000,00 zł. W okresie od stycznia do czerwca 2020 r. nie otrzymano dotacji.

Rozdział 85504 Wspieranie rodziny obejmuje również dochody z dotacji na dofinansowanie projektu „Poszerzamy horyzonty” realizowanego od marca 2018r. Plan to kwota 39 903,94 zł a wykonanie wyniosło 39 903,94 zł.

Rozdział 85513 *Składki na ubezpieczenie zdrowotne opłacane za osób pobierające niektóre świadczenia rodzinne, zgodnie z przepisami ustawy o świadczeniach rodzinnych oraz za osoby pobierające zasiłki dla opiekunów, zgodnie z przepisami ustawy z dnia 4 kwietnia 2014r. o ustaleniu i wypłacie zasiłków dla opiekunów.*

Plan dochodów tego rozdziału w wysokości 25 336,00 zł wykonany został w I półroczu 2020 w kwocie 19 000,00 zł.

**W dziale 900 Gospodarka komunalna i ochrona środowiska** plan dochodów w wysokości 2 360 480,00 zł, został zrealizowany w kwocie 889 203,21 zł, tj. w 37,67%.

W rozdziale *Gospodarka odpadami* na planowane 2 345 880,00 zł zrealizowano dochody w kwocie 878 370,22 zł co stanowi 37,44% wykonania. Na dochody składają się: wpływy z tytułu gospodarki odpadami.

#### Rozdział 90005 *Ochrona powietrza atmosferycznego i klimatu*

W Rozdziale nie uzyskano dochodów zaplanowanych w wysokości 9 600,00 zł.

Rozdział 90019 *Wpływy i wydatki związane z gromadzeniem środków z opłat i kar za korzystanie ze środowiska.* W Rozdziale uzyskano dochody w wysokości 7 014,26 zł, a planowano dochody w kwocie 5 000,00 zł. Ewidencjonowane są tu wpływy ze zwrotów części dochodów z Urzędu Marszałkowskiego Województwa Śląskiego oraz 10% wpłaconych opłat przez firmy z terenu gminy na rzecz Wód Polskich.

Rozdział 90020 *Wpływy i wydatki związane z gromadzeniem środków z opłat produktowych* otrzymano 15,91 zł, jednocześnie nie planowano dochodów.

Rozdział 90026 *Pozostała zadania związane z gospodarką odpadami* obejmuje wpływy w kwocie 3 802,82 zł z tytułu odsetek i innych należności od nieterminowych płatności za śmieci.

W **dziale 921 Kultura i ochrona dziedzictwa narodowego** zaplanowano pozyskanie kwot dochodów w wysokości 2 400,00 zł i wykonano je w kwocie 2 435,40 zł. Plan wykonano w 101,48%.

W rozdziale 92105 *Pozostałe zadania w zakresie kultury* dochody to zwroty z tytułu rozliczeń dotacji dla klubów stowarzyszenia Orkiestra Dęta za rok 2019 rok wraz z odsetkami w kwocie łącznej 2 435,40 zł.

W **dziale 926 Kultura fizyczna** uzyskano planowane dochody w wysokości 22 511,06 zł, planowano dochody w kwocie 128 000,00 zł.

W rozdziale 92601 zaplanowano dochody za wynajem hali sportowej. Dochodów nie wypracowano.

W rozdziale 92605 dochody to zwroty z tytułu rozliczeń dotacji dla klubów sportowych za rok 2019 rok wraz z odsetkami w kwocie 22 511,06 zł.

Jednocześnie w tym rozdziale zaplanowano wpływ dotacji na zadanie „Budowa strefy rekreacji ruchowej, w tym placu zabaw i siłowni zewnętrznej na terenie Kompleksu Sportowo-Rekreacyjnego "Pająk" w Konopiskach” w kwocie 50 000,00 zł.

## WYDATKI BUDŻETOWE

### PLAN WG UCHWAŁY BUDŻETOWEJ

W uchwale budżetowej zaplanowano następujące wydatki budżetowe:

Wydatki ogółem: 53 041 472,85 zł, w tym:  
 wydatki bieżące 48 591 648,25 zł  
 wydatki majątkowe 4 449 824,60 zł.

Prezentowane poniżej tabele przedstawiają dane liczbowe dotyczące planu wydatków zg. z uchwałą budżetową z podziałem na wydatki bieżące i majątkowe, oraz podział na grupy wydatków budżetowych.

Dział	Rozdział	§	Nazwa	Plan	Z tego														
					Wydatki bieżące	z tego:							Wydatki majątkowe	z tego:					
						wydatki jednostek budżetowych,	z tego:		dotacje na zadania bieżące	świadczenia na rzecz osób fizycznych;	wydatki na programy finansowane z udziałem środków, o których mowa w art. 5 ust. 1 pkt 2 i 3	wydatki z tytułu poręczeń i gwarancji		obsługa długu	inwestycje i zakupy inwestycyjne	w tym:		zakup i objęcie akcji i udziałów	Wniesienie wkładów do spółek prawa handlowego
							wynagrodzenia i składki od nich naliczane	wydatki związane z realizacją ich statutowych zadań;								na programy finansowane z udziałem środków, o których mowa w art. 5 ust. 1 pkt 2 i 3,			
1	2	3	4	5	6	7	8	9	10	11	12	13	14	15	16	17	18	19	
010			Rolnictwo i łowiectwo	822 431,00	94 880,00	94 880,00	0,00	94 880,00	0,00	0,00	0,00	0,00	0,00	0,00	727 551,00	727 551,00	657 551,00	0,00	0,00
	01008		Melioracje wodne	1 000,00	1 000,00	1 000,00	0,00	1 000,00	0,00	0,00	0,00	0,00	0,00	0,00	0,00	0,00	0,00	0,00	0,00
		4300	Zakup usług pozostałych	1 000,00	1 000,00	1 000,00	0,00	1 000,00	0,00	0,00	0,00	0,00	0,00	0,00	0,00	0,00	0,00	0,00	0,00
	01010		Infrastruktura wodociągowa i sanitacyjna wsi	817 551,00	90 000,00	90 000,00	0,00	90 000,00	0,00	0,00	0,00	0,00	0,00	0,00	727 551,00	727 551,00	657 551,00	0,00	0,00
		4260	Zakup energii	10 000,00	10 000,00	10 000,00	0,00	10 000,00	0,00	0,00	0,00	0,00	0,00	0,00	0,00	0,00	0,00	0,00	0,00
		4430	Różne opłaty i składki	80 000,00	80 000,00	80 000,00	0,00	80 000,00	0,00	0,00	0,00	0,00	0,00	0,00	0,00	0,00	0,00	0,00	0,00
		6050	Wydatki inwestycyjne jednostek budżetowych	70 000,00	0,00	0,00	0,00	0,00	0,00	0,00	0,00	0,00	0,00	0,00	70 000,00	70 000,00	0,00	0,00	0,00
		6057	Wydatki inwestycyjne jednostek budżetowych	115 066,00	0,00	0,00	0,00	0,00	0,00	0,00	0,00	0,00	0,00	0,00	115 066,00	115 066,00	115 066,00	0,00	0,00
		6059	Wydatki inwestycyjne jednostek budżetowych	542 485,00	0,00	0,00	0,00	0,00	0,00	0,00	0,00	0,00	0,00	0,00	542 485,00	542 485,00	542 485,00	0,00	0,00
	01030		Izby rolnicze	3 880,00	3 880,00	3 880,00	0,00	3 880,00	0,00	0,00	0,00	0,00	0,00	0,00	0,00	0,00	0,00	0,00	0,00

Informacja o przebiegu wykonania budżetu Gminy Konopiska za I półrocze 2020 roku

		2850	Wpłaty gmin na rzecz izb rolniczych w wysokości 2% uzyskanych wpływów z podatku rolnego	3 880,00	3 880,00	3 880,00	0,00	3 880,00	0,00	0,00	0,00	0,00	0,00	0,00	0,00	0,00	0,00	
020			Leśnictwo	1 000,00	1 000,00	1 000,00	0,00	1 000,00	0,00	0,00	0,00	0,00	0,00	0,00	0,00	0,00	0,00	
	02095		Pozostała działalność	1 000,00	1 000,00	1 000,00	0,00	1 000,00	0,00	0,00	0,00	0,00	0,00	0,00	0,00	0,00	0,00	
		4300	Zakup usług pozostałych	1 000,00	1 000,00	1 000,00	0,00	1 000,00	0,00	0,00	0,00	0,00	0,00	0,00	0,00	0,00	0,00	
600			Transport i łączność	2 596 600,00	2 063 630,00	1 956 630,00	0,00	1 956 630,00	107 000,00	0,00	0,00	0,00	0,00	532 970,00	532 970,00	0,00	0,00	0,00
	60004		Lokalny transport zbiorowy	1 479 630,00	1 479 630,00	1 372 630,00	0,00	1 372 630,00	107 000,00	0,00	0,00	0,00	0,00	0,00	0,00	0,00	0,00	0,00
		2310	Dotacje celowe przekazane gminie na zadania bieżące realizowane na podstawie porozumień (umów) między jednostkami samorządu terytorialnego	107 000,00	107 000,00	0,00	0,00	107 000,00	0,00	0,00	0,00	0,00	0,00	0,00	0,00	0,00	0,00	0,00
		4210	Zakup materiałów i wyposażenia	7 400,00	7 400,00	7 400,00	0,00	7 400,00	0,00	0,00	0,00	0,00	0,00	0,00	0,00	0,00	0,00	0,00
		4300	Zakup usług pozostałych	1 365 230,00	1 365 230,00	1 365 230,00	0,00	1 365 230,00	0,00	0,00	0,00	0,00	0,00	0,00	0,00	0,00	0,00	0,00
	60013		Drogi publiczne wojewódzkie	330 000,00	0,00	0,00	0,00	0,00	0,00	0,00	0,00	0,00	0,00	330 000,00	330 000,00	0,00	0,00	0,00
		6630	Dotacje celowe przekazane do samorządu województwa na inwestycje i zakupy inwestycyjne realizowane na podstawie porozumień (umów) między jednostkami samorządu terytorialnego	330 000,00	0,00	0,00	0,00	0,00	0,00	0,00	0,00	0,00	0,00	330 000,00	330 000,00	0,00	0,00	0,00
	60016		Drogi publiczne gminne	631 970,00	584 000,00	584 000,00	0,00	584 000,00	0,00	0,00	0,00	0,00	0,00	47 970,00	47 970,00	0,00	0,00	0,00
		4210	Zakup materiałów i wyposażenia	15 000,00	15 000,00	15 000,00	0,00	15 000,00	0,00	0,00	0,00	0,00	0,00	0,00	0,00	0,00	0,00	0,00
		4270	Zakup usług remontowych	50 000,00	50 000,00	50 000,00	0,00	50 000,00	0,00	0,00	0,00	0,00	0,00	0,00	0,00	0,00	0,00	0,00
		4300	Zakup usług pozostałych	511 000,00	511 000,00	511 000,00	0,00	511 000,00	0,00	0,00	0,00	0,00	0,00	0,00	0,00	0,00	0,00	0,00
		4430	Różne opłaty i składki	8 000,00	8 000,00	8 000,00	0,00	8 000,00	0,00	0,00	0,00	0,00	0,00	0,00	0,00	0,00	0,00	0,00
		6050	Wydatki inwestycyjne jednostek budżetowych	47 970,00	0,00	0,00	0,00	0,00	0,00	0,00	0,00	0,00	0,00	47 970,00	47 970,00	0,00	0,00	0,00
	60078		Usuwanie skutków klęsk żywiołowych	155 000,00	0,00	0,00	0,00	0,00	0,00	0,00	0,00	0,00	0,00	155 000,00	155 000,00	0,00	0,00	0,00
		6050	Wydatki inwestycyjne jednostek budżetowych	155 000,00	0,00	0,00	0,00	0,00	0,00	0,00	0,00	0,00	0,00	155 000,00	155 000,00	0,00	0,00	0,00
700			Gospodarka mieszkaniowa	1 612 028,00	423 028,00	423 028,00	0,00	423 028,00	0,00	0,00	0,00	0,00	0,00	1 189 000,00	1 189 000,00	0,00	0,00	0,00
	70001		Zakłady gospodarki mieszkaniowej	917 296,00	106 296,00	106 296,00	0,00	106 296,00	0,00	0,00	0,00	0,00	0,00	811 000,00	811 000,00	0,00	0,00	0,00
		4210	Zakup materiałów i wyposażenia	3 500,00	3 500,00	3 500,00	0,00	3 500,00	0,00	0,00	0,00	0,00	0,00	0,00	0,00	0,00	0,00	0,00
		4260	Zakup energii	35 000,00	35 000,00	35 000,00	0,00	35 000,00	0,00	0,00	0,00	0,00	0,00	0,00	0,00	0,00	0,00	0,00
		4270	Zakup usług remontowych	40 000,00	40 000,00	40 000,00	0,00	40 000,00	0,00	0,00	0,00	0,00	0,00	0,00	0,00	0,00	0,00	0,00
		4300	Zakup usług pozostałych	5 000,00	5 000,00	5 000,00	0,00	5 000,00	0,00	0,00	0,00	0,00	0,00	0,00	0,00	0,00	0,00	0,00
		4400	Opłaty za administrowanie i czynsze za budynki, lokale i pomieszczenia garażowe	21 396,00	21 396,00	21 396,00	0,00	21 396,00	0,00	0,00	0,00	0,00	0,00	0,00	0,00	0,00	0,00	0,00

Informacja o przebiegu wykonania budżetu Gminy Konopiska za I półrocze 2020 roku

		4430	Różne opłaty i składki	400,00	400,00	400,00	0,00	400,00	0,00	0,00	0,00	0,00	0,00	0,00	0,00	0,00	0,00	0,00
		4610	Koszty postępowania sądowego i prokuratorskiego	1 000,00	1 000,00	1 000,00	0,00	1 000,00	0,00	0,00	0,00	0,00	0,00	0,00	0,00	0,00	0,00	0,00
		6050	Wydatki inwestycyjne jednostek budżetowych	811 000,00	0,00	0,00	0,00	0,00	0,00	0,00	0,00	0,00	811 000,00	811 000,00	0,00	0,00	0,00	0,00
	70005		Gospodarka gruntami i nieruchomościami	694 732,00	316 732,00	316 732,00	0,00	316 732,00	0,00	0,00	0,00	0,00	378 000,00	378 000,00	0,00	0,00	0,00	0,00
		4210	Zakup materiałów i wyposażenia	5 000,00	5 000,00	5 000,00	0,00	5 000,00	0,00	0,00	0,00	0,00	0,00	0,00	0,00	0,00	0,00	0,00
		4260	Zakup energii	98 000,00	98 000,00	98 000,00	0,00	98 000,00	0,00	0,00	0,00	0,00	0,00	0,00	0,00	0,00	0,00	0,00
		4270	Zakup usług remontowych	12 000,00	12 000,00	12 000,00	0,00	12 000,00	0,00	0,00	0,00	0,00	0,00	0,00	0,00	0,00	0,00	0,00
		4300	Zakup usług pozostałych	95 000,00	95 000,00	95 000,00	0,00	95 000,00	0,00	0,00	0,00	0,00	0,00	0,00	0,00	0,00	0,00	0,00
		4390	Zakup usług obejmujących wykonanie ekspertyz, analiz i opinii	17 000,00	17 000,00	17 000,00	0,00	17 000,00	0,00	0,00	0,00	0,00	0,00	0,00	0,00	0,00	0,00	0,00
		4400	Opłaty za administrowanie i czynsze za budynki, lokale i pomieszczenia garażowe	26 832,00	26 832,00	26 832,00	0,00	26 832,00	0,00	0,00	0,00	0,00	0,00	0,00	0,00	0,00	0,00	0,00
		4430	Różne opłaty i składki	400,00	400,00	400,00	0,00	400,00	0,00	0,00	0,00	0,00	0,00	0,00	0,00	0,00	0,00	0,00
		4480	Podatek od nieruchomości	7 500,00	7 500,00	7 500,00	0,00	7 500,00	0,00	0,00	0,00	0,00	0,00	0,00	0,00	0,00	0,00	0,00
		4590	Kary i odszkodowania wypłacane na rzecz osób fizycznych	50 000,00	50 000,00	50 000,00	0,00	50 000,00	0,00	0,00	0,00	0,00	0,00	0,00	0,00	0,00	0,00	0,00
		4610	Koszty postępowania sądowego i prokuratorskiego	5 000,00	5 000,00	5 000,00	0,00	5 000,00	0,00	0,00	0,00	0,00	0,00	0,00	0,00	0,00	0,00	0,00
		6050	Wydatki inwestycyjne jednostek budżetowych	46 000,00	0,00	0,00	0,00	0,00	0,00	0,00	0,00	0,00	46 000,00	46 000,00	0,00	0,00	0,00	0,00
		6150	Wydatki majątkowe jest na spłatę zobowiązań zaliczanych do tytułu dłużnego - kredyty i pożyczki, o którym mowa w art.. 72 ust. 1 pkt 2 ustawy	332 000,00	0,00	0,00	0,00	0,00	0,00	0,00	0,00	0,00	332 000,00	332 000,00	0,00	0,00	0,00	0,00
710			Działalność usługowa	30 790,00	30 790,00	30 500,00	30 500,00	0,00	0,00	0,00	290,00	0,00	0,00	0,00	0,00	0,00	0,00	0,00
	71004		Plany zagospodarowania przestrzennego	30 290,00	30 290,00	30 000,00	30 000,00	0,00	0,00	0,00	290,00	0,00	0,00	0,00	0,00	0,00	0,00	0,00
		4170	Wynagrodzenia bezosobowe	30 000,00	30 000,00	30 000,00	30 000,00	0,00	0,00	0,00	0,00	0,00	0,00	0,00	0,00	0,00	0,00	0,00
		4307	Zakup usług pozostałych	290,00	290,00	0,00	0,00	0,00	0,00	0,00	290,00	0,00	0,00	0,00	0,00	0,00	0,00	0,00
	71035		Cmentarze	500,00	500,00	500,00	500,00	0,00	0,00	0,00	0,00	0,00	0,00	0,00	0,00	0,00	0,00	0,00
		4170	Wynagrodzenia bezosobowe	500,00	500,00	500,00	500,00	0,00	0,00	0,00	0,00	0,00	0,00	0,00	0,00	0,00	0,00	0,00
750			Administracja publiczna	3 994 147,38	3 889 147,38	3 678 547,38	3 017 372,38	661 175,00	0,00	210 600,00	0,00	0,00	105 000,00	105 000,00	0,00	0,00	0,00	0,00
	75011		Urzędy wojewódzkie	276 246,63	276 246,63	275 246,63	240 953,00	34 293,63	0,00	1 000,00	0,00	0,00	0,00	0,00	0,00	0,00	0,00	0,00
		3020	Wydatki osobowe niezaliczone do wynagrodzeń	1 000,00	1 000,00	0,00	0,00	0,00	0,00	1 000,00	0,00	0,00	0,00	0,00	0,00	0,00	0,00	0,00
		4010	Wynagrodzenia osobowe pracowników	186 550,00	186 550,00	186 550,00	186 550,00	0,00	0,00	0,00	0,00	0,00	0,00	0,00	0,00	0,00	0,00	0,00
		4040	Dodatkowe wynagrodzenie roczne	15 000,00	15 000,00	15 000,00	15 000,00	0,00	0,00	0,00	0,00	0,00	0,00	0,00	0,00	0,00	0,00	0,00



Informacja o przebiegu wykonania budżetu Gminy Konopiska za I półrocze 2020 roku

		4110	Składki na ubezpieczenia społeczne	34 465,00	34 465,00	34 465,00	34 465,00	0,00	0,00	0,00	0,00	0,00	0,00	0,00	0,00	0,00	0,00	0,00	0,00
		4120	Składki na Fundusz Pracy	4 938,00	4 938,00	4 938,00	4 938,00	0,00	0,00	0,00	0,00	0,00	0,00	0,00	0,00	0,00	0,00	0,00	0,00
		4210	Zakup materiałów i wyposażenia	7 100,00	7 100,00	7 100,00	0,00	7 100,00	0,00	0,00	0,00	0,00	0,00	0,00	0,00	0,00	0,00	0,00	0,00
		4300	Zakup usług pozostałych	18 500,00	18 500,00	18 500,00	0,00	18 500,00	0,00	0,00	0,00	0,00	0,00	0,00	0,00	0,00	0,00	0,00	0,00
		4360	Oplaty z tytułu zakupu usług telekomunikacyjnych	1 380,00	1 380,00	1 380,00	0,00	1 380,00	0,00	0,00	0,00	0,00	0,00	0,00	0,00	0,00	0,00	0,00	0,00
		4410	Podróże służbowe krajowe	1 500,00	1 500,00	1 500,00	0,00	1 500,00	0,00	0,00	0,00	0,00	0,00	0,00	0,00	0,00	0,00	0,00	0,00
		4440	Odpisy na zakładowy fundusz świadczeń socjalnych	3 813,63	3 813,63	3 813,63	0,00	3 813,63	0,00	0,00	0,00	0,00	0,00	0,00	0,00	0,00	0,00	0,00	0,00
		4700	Szkolenia pracowników niebędących członkami korpusu służby cywilnej	2 000,00	2 000,00	2 000,00	0,00	2 000,00	0,00	0,00	0,00	0,00	0,00	0,00	0,00	0,00	0,00	0,00	0,00
	75022		Rady gmin (miast i miast na prawach powiatu)	184 300,00	184 300,00	17 500,00	0,00	17 500,00	0,00	166 800,00	0,00	0,00	0,00	0,00	0,00	0,00	0,00	0,00	0,00
		3030	Różne wydatki na rzecz osób fizycznych	166 800,00	166 800,00	0,00	0,00	0,00	166 800,00	0,00	0,00	0,00	0,00	0,00	0,00	0,00	0,00	0,00	0,00
		4210	Zakup materiałów i wyposażenia	2 000,00	2 000,00	2 000,00	0,00	2 000,00	0,00	0,00	0,00	0,00	0,00	0,00	0,00	0,00	0,00	0,00	0,00
		4220	Zakup środków żywności	4 000,00	4 000,00	4 000,00	0,00	4 000,00	0,00	0,00	0,00	0,00	0,00	0,00	0,00	0,00	0,00	0,00	0,00
		4300	Zakup usług pozostałych	10 000,00	10 000,00	10 000,00	0,00	10 000,00	0,00	0,00	0,00	0,00	0,00	0,00	0,00	0,00	0,00	0,00	0,00
		4410	Podróże służbowe krajowe	1 500,00	1 500,00	1 500,00	0,00	1 500,00	0,00	0,00	0,00	0,00	0,00	0,00	0,00	0,00	0,00	0,00	0,00
	75023		Urzędy gmin (miast i miast na prawach powiatu)	3 142 915,34	3 112 915,34	3 101 915,34	2 649 612,00	452 303,34	0,00	11 000,00	0,00	0,00	0,00	30 000,00	30 000,00	0,00	0,00	0,00	0,00
		3020	Wydatki osobowe niezaliczone do wynagrodzeń	11 000,00	11 000,00	0,00	0,00	0,00	11 000,00	0,00	0,00	0,00	0,00	0,00	0,00	0,00	0,00	0,00	0,00
		4010	Wynagrodzenia osobowe pracowników	1 946 619,00	1 946 619,00	1 946 619,00	1 946 619,00	0,00	0,00	0,00	0,00	0,00	0,00	0,00	0,00	0,00	0,00	0,00	0,00
		4040	Dodatkowe wynagrodzenie roczne	146 625,00	146 625,00	146 625,00	146 625,00	0,00	0,00	0,00	0,00	0,00	0,00	0,00	0,00	0,00	0,00	0,00	0,00
		4100	Wynagrodzenia agencyjno-prowizyjne	80 000,00	80 000,00	80 000,00	80 000,00	0,00	0,00	0,00	0,00	0,00	0,00	0,00	0,00	0,00	0,00	0,00	0,00
		4110	Składki na ubezpieczenia społeczne	367 548,00	367 548,00	367 548,00	367 548,00	0,00	0,00	0,00	0,00	0,00	0,00	0,00	0,00	0,00	0,00	0,00	0,00
		4120	Składki na Fundusz Pracy	52 660,00	52 660,00	52 660,00	52 660,00	0,00	0,00	0,00	0,00	0,00	0,00	0,00	0,00	0,00	0,00	0,00	0,00
		4170	Wynagrodzenia bezosobowe	56 160,00	56 160,00	56 160,00	56 160,00	0,00	0,00	0,00	0,00	0,00	0,00	0,00	0,00	0,00	0,00	0,00	0,00
		4210	Zakup materiałów i wyposażenia	88 000,00	88 000,00	88 000,00	0,00	88 000,00	0,00	0,00	0,00	0,00	0,00	0,00	0,00	0,00	0,00	0,00	0,00
		4220	Zakup środków żywności	8 000,00	8 000,00	8 000,00	0,00	8 000,00	0,00	0,00	0,00	0,00	0,00	0,00	0,00	0,00	0,00	0,00	0,00
		4260	Zakup energii	7 000,00	7 000,00	7 000,00	0,00	7 000,00	0,00	0,00	0,00	0,00	0,00	0,00	0,00	0,00	0,00	0,00	0,00
		4270	Zakup usług remontowych	8 000,00	8 000,00	8 000,00	0,00	8 000,00	0,00	0,00	0,00	0,00	0,00	0,00	0,00	0,00	0,00	0,00	0,00
		4280	Zakup usług zdrowotnych	4 000,00	4 000,00	4 000,00	0,00	4 000,00	0,00	0,00	0,00	0,00	0,00	0,00	0,00	0,00	0,00	0,00	0,00

Informacja o przebiegu wykonania budżetu Gminy Konopiska za I półrocze 2020 roku

		4300	Zakup usług pozostałych	160 972,79	160 972,79	160 972,79	0,00	160 972,79	0,00	0,00	0,00	0,00	0,00	0,00	0,00	0,00	0,00	0,00	0,00	0,00
		4360	Oplaty z tytułu zakupu usług telekomunikacyjnych	8 000,00	8 000,00	8 000,00	0,00	8 000,00	0,00	0,00	0,00	0,00	0,00	0,00	0,00	0,00	0,00	0,00	0,00	0,00
		4410	Podróże służbowe krajowe	25 000,00	25 000,00	25 000,00	0,00	25 000,00	0,00	0,00	0,00	0,00	0,00	0,00	0,00	0,00	0,00	0,00	0,00	0,00
		4420	Podróże służbowe zagraniczne	5 000,00	5 000,00	5 000,00	0,00	5 000,00	0,00	0,00	0,00	0,00	0,00	0,00	0,00	0,00	0,00	0,00	0,00	0,00
		4430	Różne opłaty i składki	60 893,28	60 893,28	60 893,28	0,00	60 893,28	0,00	0,00	0,00	0,00	0,00	0,00	0,00	0,00	0,00	0,00	0,00	0,00
		4440	Odpisy na zakładowy fundusz świadczeń socjalnych	42 437,27	42 437,27	42 437,27	0,00	42 437,27	0,00	0,00	0,00	0,00	0,00	0,00	0,00	0,00	0,00	0,00	0,00	0,00
		4700	Szkolenia pracowników niebędących członkami korpusu służby cywilnej	35 000,00	35 000,00	35 000,00	0,00	35 000,00	0,00	0,00	0,00	0,00	0,00	0,00	0,00	0,00	0,00	0,00	0,00	0,00
		6060	Wydatki na zakupy inwestycyjne jednostek budżetowych	30 000,00	0,00	0,00	0,00	0,00	0,00	0,00	0,00	0,00	0,00	30 000,00	30 000,00	0,00	0,00	0,00	0,00	0,00
	75075		Promocja jednostek samorządu terytorialnego	130 000,00	130 000,00	129 000,00	4 000,00	125 000,00	0,00	1 000,00	0,00	0,00	0,00	0,00	0,00	0,00	0,00	0,00	0,00	0,00
		3040	Nagrody o charakterze szczególnym niezaliczone do wynagrodzeń	1 000,00	1 000,00	0,00	0,00	0,00	0,00	1 000,00	0,00	0,00	0,00	0,00	0,00	0,00	0,00	0,00	0,00	0,00
		4170	Wynagrodzenia bezosobowe	4 000,00	4 000,00	4 000,00	4 000,00	0,00	0,00	0,00	0,00	0,00	0,00	0,00	0,00	0,00	0,00	0,00	0,00	0,00
		4190	Nagrody konkursowe	12 000,00	12 000,00	12 000,00	0,00	12 000,00	0,00	0,00	0,00	0,00	0,00	0,00	0,00	0,00	0,00	0,00	0,00	0,00
		4210	Zakup materiałów i wyposażenia	32 900,00	32 900,00	32 900,00	0,00	32 900,00	0,00	0,00	0,00	0,00	0,00	0,00	0,00	0,00	0,00	0,00	0,00	0,00
		4220	Zakup środków żywności	5 000,00	5 000,00	5 000,00	0,00	5 000,00	0,00	0,00	0,00	0,00	0,00	0,00	0,00	0,00	0,00	0,00	0,00	0,00
		4300	Zakup usług pozostałych	70 000,00	70 000,00	70 000,00	0,00	70 000,00	0,00	0,00	0,00	0,00	0,00	0,00	0,00	0,00	0,00	0,00	0,00	0,00
		4420	Podróże służbowe zagraniczne	5 000,00	5 000,00	5 000,00	0,00	5 000,00	0,00	0,00	0,00	0,00	0,00	0,00	0,00	0,00	0,00	0,00	0,00	0,00
		4430	Różne opłaty i składki	100,00	100,00	100,00	0,00	100,00	0,00	0,00	0,00	0,00	0,00	0,00	0,00	0,00	0,00	0,00	0,00	0,00
	75095		Pozostała działalność	260 685,41	185 685,41	154 885,41	122 807,38	32 078,03	0,00	30 800,00	0,00	0,00	0,00	75 000,00	75 000,00	0,00	0,00	0,00	0,00	0,00
		3020	Wydatki osobowe niezaliczone do wynagrodzeń	2 000,00	2 000,00	0,00	0,00	0,00	0,00	2 000,00	0,00	0,00	0,00	0,00	0,00	0,00	0,00	0,00	0,00	0,00
		3030	Różne wydatki na rzecz osób fizycznych	28 800,00	28 800,00	0,00	0,00	0,00	0,00	28 800,00	0,00	0,00	0,00	0,00	0,00	0,00	0,00	0,00	0,00	0,00
		4010	Wynagrodzenia osobowe pracowników	99 724,38	99 724,38	99 724,38	99 724,38	0,00	0,00	0,00	0,00	0,00	0,00	0,00	0,00	0,00	0,00	0,00	0,00	0,00
		4040	Dodatkowe wynagrodzenie roczne	3 000,00	3 000,00	3 000,00	3 000,00	0,00	0,00	0,00	0,00	0,00	0,00	0,00	0,00	0,00	0,00	0,00	0,00	0,00
		4110	Składki na ubezpieczenia społeczne	17 566,00	17 566,00	17 566,00	17 566,00	0,00	0,00	0,00	0,00	0,00	0,00	0,00	0,00	0,00	0,00	0,00	0,00	0,00
		4120	Składki na Fundusz Pracy	2 517,00	2 517,00	2 517,00	2 517,00	0,00	0,00	0,00	0,00	0,00	0,00	0,00	0,00	0,00	0,00	0,00	0,00	0,00
		4210	Zakup materiałów i wyposażenia	1 900,00	1 900,00	1 900,00	0,00	1 900,00	0,00	0,00	0,00	0,00	0,00	0,00	0,00	0,00	0,00	0,00	0,00	0,00
		4300	Zakup usług pozostałych	7 000,00	7 000,00	7 000,00	0,00	7 000,00	0,00	0,00	0,00	0,00	0,00	0,00	0,00	0,00	0,00	0,00	0,00	0,00
		4430	Różne opłaty i składki	2 000,00	2 000,00	2 000,00	0,00	2 000,00	0,00	0,00	0,00	0,00	0,00	0,00	0,00	0,00	0,00	0,00	0,00	0,00

Informacja o przebiegu wykonania budżetu Gminy Konopiska za I półrocze 2020 roku

		4440	Odpisy na zakładowy fundusz świadczeń socjalnych	3 178,03	3 178,03	3 178,03	0,00	3 178,03	0,00	0,00	0,00	0,00	0,00	0,00	0,00	0,00	0,00
		4530	Podatek od towarów i usług (VAT).	10 000,00	10 000,00	10 000,00	0,00	10 000,00	0,00	0,00	0,00	0,00	0,00	0,00	0,00	0,00	0,00
		4610	Koszty postępowania sądowego i prokuratorskiego	8 000,00	8 000,00	8 000,00	0,00	8 000,00	0,00	0,00	0,00	0,00	0,00	0,00	0,00	0,00	0,00
		6050	Wydatki inwestycyjne jednostek budżetowych	75 000,00	0,00	0,00	0,00	0,00	0,00	0,00	0,00	0,00	0,00	75 000,00	75 000,00	0,00	0,00
751			Urzędy naczelnych organów władzy państwowej, kontroli i ochrony prawa oraz sądownictwa	2 229,00	2 229,00	2 229,00	2 229,00	0,00	0,00	0,00	0,00	0,00	0,00	0,00	0,00	0,00	0,00
	75101		Urzędy naczelnych organów władzy państwowej, kontroli i ochrony prawa	2 229,00	2 229,00	2 229,00	2 229,00	0,00	0,00	0,00	0,00	0,00	0,00	0,00	0,00	0,00	0,00
		4010	Wynagrodzenia osobowe pracowników	1 864,50	1 864,50	1 864,50	1 864,50	0,00	0,00	0,00	0,00	0,00	0,00	0,00	0,00	0,00	0,00
		4110	Składki na ubezpieczenia społeczne	318,83	318,83	318,83	318,83	0,00	0,00	0,00	0,00	0,00	0,00	0,00	0,00	0,00	0,00
		4120	Składki na Fundusz Pracy	45,67	45,67	45,67	45,67	0,00	0,00	0,00	0,00	0,00	0,00	0,00	0,00	0,00	0,00
752			Obrona narodowa	800,00	800,00	800,00	0,00	800,00	0,00	0,00	0,00	0,00	0,00	0,00	0,00	0,00	0,00
	75212		Pozostałe wydatki obronne	800,00	800,00	800,00	0,00	800,00	0,00	0,00	0,00	0,00	0,00	0,00	0,00	0,00	0,00
		4210	Zakup materiałów i wyposażenia	800,00	800,00	800,00	0,00	800,00	0,00	0,00	0,00	0,00	0,00	0,00	0,00	0,00	0,00
754			Bezpieczeństwo publiczne i ochrona przeciwpożarowa	240 482,62	222 982,62	203 982,62	27 910,00	176 072,62	0,00	19 000,00	0,00	0,00	0,00	17 500,00	17 500,00	0,00	0,00
	75405		Komendy powiatowe Policji	17 500,00	0,00	0,00	0,00	0,00	0,00	0,00	0,00	0,00	0,00	17 500,00	17 500,00	0,00	0,00
		6170	Wpłaty jednostek na państwowy fundusz celowy na finansowanie lub dofinansowanie zadań inwestycyjnych	17 500,00	0,00	0,00	0,00	0,00	0,00	0,00	0,00	0,00	0,00	17 500,00	17 500,00	0,00	0,00
	75412		Ochotnicze straże pożarne	208 582,62	208 582,62	189 582,62	23 910,00	165 672,62	0,00	19 000,00	0,00	0,00	0,00	0,00	0,00	0,00	0,00
		3020	Wydatki osobowe niezaliczone do wynagrodzeń	2 000,00	2 000,00	0,00	0,00	0,00	0,00	2 000,00	0,00	0,00	0,00	0,00	0,00	0,00	0,00
		3030	Różne wydatki na rzecz osób fizycznych	17 000,00	17 000,00	0,00	0,00	0,00	0,00	17 000,00	0,00	0,00	0,00	0,00	0,00	0,00	0,00
		4110	Składki na ubezpieczenia społeczne	3 420,00	3 420,00	3 420,00	3 420,00	0,00	0,00	0,00	0,00	0,00	0,00	0,00	0,00	0,00	0,00
		4120	Składki na Fundusz Pracy	490,00	490,00	490,00	490,00	0,00	0,00	0,00	0,00	0,00	0,00	0,00	0,00	0,00	0,00
		4170	Wynagrodzenia bezosobowe	20 000,00	20 000,00	20 000,00	20 000,00	0,00	0,00	0,00	0,00	0,00	0,00	0,00	0,00	0,00	0,00
		4210	Zakup materiałów i wyposażenia	92 100,00	92 100,00	92 100,00	0,00	92 100,00	0,00	0,00	0,00	0,00	0,00	0,00	0,00	0,00	0,00
		4260	Zakup energii	10 000,00	10 000,00	10 000,00	0,00	10 000,00	0,00	0,00	0,00	0,00	0,00	0,00	0,00	0,00	0,00
		4270	Zakup usług remontowych	30 572,62	30 572,62	30 572,62	0,00	30 572,62	0,00	0,00	0,00	0,00	0,00	0,00	0,00	0,00	0,00
		4280	Zakup usług zdrowotnych	6 000,00	6 000,00	6 000,00	0,00	6 000,00	0,00	0,00	0,00	0,00	0,00	0,00	0,00	0,00	0,00
		4300	Zakup usług pozostałych	11 500,00	11 500,00	11 500,00	0,00	11 500,00	0,00	0,00	0,00	0,00	0,00	0,00	0,00	0,00	0,00
		4410	Podróże służbowe krajowe	1 500,00	1 500,00	1 500,00	0,00	1 500,00	0,00	0,00	0,00	0,00	0,00	0,00	0,00	0,00	0,00

Informacja o przebiegu wykonania budżetu Gminy Konopiska za I półrocze 2020 roku

	4430	Różne opłaty i składki	14 000,00	14 000,00	14 000,00	0,00	14 000,00	0,00	0,00	0,00	0,00	0,00	0,00	0,00	0,00	0,00	0,00
75414		Obrona cywilna	2 400,00	2 400,00	2 400,00	0,00	2 400,00	0,00	0,00	0,00	0,00	0,00	0,00	0,00	0,00	0,00	0,00
	4210	Zakup materiałów i wyposażenia	2 400,00	2 400,00	2 400,00	0,00	2 400,00	0,00	0,00	0,00	0,00	0,00	0,00	0,00	0,00	0,00	0,00
75495		Pozostała działalność	12 000,00	12 000,00	12 000,00	4 000,00	8 000,00	0,00	0,00	0,00	0,00	0,00	0,00	0,00	0,00	0,00	0,00
	4170	Wynagrodzenia bezosobowe	4 000,00	4 000,00	4 000,00	4 000,00	0,00	0,00	0,00	0,00	0,00	0,00	0,00	0,00	0,00	0,00	0,00
	4190	Nagrody konkursowe	3 000,00	3 000,00	3 000,00	0,00	3 000,00	0,00	0,00	0,00	0,00	0,00	0,00	0,00	0,00	0,00	0,00
	4210	Zakup materiałów i wyposażenia	4 000,00	4 000,00	4 000,00	0,00	4 000,00	0,00	0,00	0,00	0,00	0,00	0,00	0,00	0,00	0,00	0,00
	4220	Zakup środków żywności	1 000,00	1 000,00	1 000,00	0,00	1 000,00	0,00	0,00	0,00	0,00	0,00	0,00	0,00	0,00	0,00	0,00
757		Obsługa długu publicznego	432 886,00	432 886,00	0,00	0,00	0,00	0,00	0,00	0,00	0,00	432 886,00	0,00	0,00	0,00	0,00	0,00
75702		Obsługa papierów wartościowych, kredytów i pożyczek jednostek samorządu terytorialnego	432 886,00	432 886,00	0,00	0,00	0,00	0,00	0,00	0,00	0,00	432 886,00	0,00	0,00	0,00	0,00	0,00
	8040	Obsługa zobowiązań jst zaliczanych do tytułu dłużnego - kredyty i pożyczki, o którym mowa w art. 72 ust. 1 pkt 2 ustawy	28 386,00	28 386,00	0,00	0,00	0,00	0,00	0,00	0,00	0,00	28 386,00	0,00	0,00	0,00	0,00	0,00
	8110	Odsetki od samorządowych papierów wartościowych lub zaciągniętych przez jednostkę samorządu terytorialnego kredytów i pożyczek	404 500,00	404 500,00	0,00	0,00	0,00	0,00	0,00	0,00	0,00	404 500,00	0,00	0,00	0,00	0,00	0,00
758		Różne rozliczenia	240 600,00	240 600,00	240 600,00	0,00	240 600,00	0,00	0,00	0,00	0,00	0,00	0,00	0,00	0,00	0,00	0,00
75818		Rezerwy ogólne i celowe	240 600,00	240 600,00	240 600,00	0,00	240 600,00	0,00	0,00	0,00	0,00	0,00	0,00	0,00	0,00	0,00	0,00
	4810	Rezerwy	240 600,00	240 600,00	240 600,00	0,00	240 600,00	0,00	0,00	0,00	0,00	0,00	0,00	0,00	0,00	0,00	0,00
801		Oświata i wychowanie	18 424 296,93	17 393 296,93	15 517 121,10	13 128 555,10	2 388 566,00	548 800,00	750 510,00	576 865,83	0,00	0,00	1 031 000,00	1 031 000,00	0,00	0,00	0,00
80101		Szkoły podstawowe	12 227 563,38	11 196 563,38	10 453 767,60	9 085 968,00	1 367 799,60	0,00	500 200,00	242 595,78	0,00	0,00	1 031 000,00	1 031 000,00	0,00	0,00	0,00
	3020	Wydatki osobowe niezaliczone do wynagrodzeń	500 200,00	500 200,00	0,00	0,00	0,00	0,00	500 200,00	0,00	0,00	0,00	0,00	0,00	0,00	0,00	0,00
	4010	Wynagrodzenia osobowe pracowników	6 833 980,91	6 833 980,91	6 833 980,91	6 833 980,91	0,00	0,00	0,00	0,00	0,00	0,00	0,00	0,00	0,00	0,00	0,00
	4011	Wynagrodzenia osobowe pracowników	30 474,49	30 474,49	0,00	0,00	0,00	0,00	30 474,49	0,00	0,00	0,00	0,00	0,00	0,00	0,00	0,00
	4017	Wynagrodzenia osobowe pracowników	12 402,39	12 402,39	0,00	0,00	0,00	0,00	12 402,39	0,00	0,00	0,00	0,00	0,00	0,00	0,00	0,00
	4019	Wynagrodzenia osobowe pracowników	730,17	730,17	0,00	0,00	0,00	0,00	730,17	0,00	0,00	0,00	0,00	0,00	0,00	0,00	0,00
	4040	Dodatkowe wynagrodzenie roczne	583 324,92	583 324,92	583 324,92	583 324,92	0,00	0,00	0,00	0,00	0,00	0,00	0,00	0,00	0,00	0,00	0,00
	4110	Składki na ubezpieczenia społeczne	1 448 782,87	1 448 782,87	1 448 782,87	1 448 782,87	0,00	0,00	0,00	0,00	0,00	0,00	0,00	0,00	0,00	0,00	0,00
	4111	Składki na ubezpieczenia społeczne	3 785,95	3 785,95	0,00	0,00	0,00	0,00	3 785,95	0,00	0,00	0,00	0,00	0,00	0,00	0,00	0,00
	4117	Składki na ubezpieczenia społeczne	2 390,94	2 390,94	0,00	0,00	0,00	0,00	2 390,94	0,00	0,00	0,00	0,00	0,00	0,00	0,00	0,00
	4119	Składki na ubezpieczenia społeczne	140,76	140,76	0,00	0,00	0,00	0,00	140,76	0,00	0,00	0,00	0,00	0,00	0,00	0,00	0,00

Informacja o przebiegu wykonania budżetu Gminy Konopiska za I półrocze 2020 roku

		4120	Składki na Fundusz Pracy	207 879,30	207 879,30	207 879,30	207 879,30	0,00	0,00	0,00	0,00	0,00	0,00	0,00	0,00	0,00	0,00	0,00	0,00		
		4121	Składki na Fundusz Pracy	520,10	520,10	0,00	0,00	0,00	0,00	0,00	520,10	0,00	0,00	0,00	0,00	0,00	0,00	0,00	0,00	0,00	
		4127	Składki na Fundusz Pracy	342,57	342,57	0,00	0,00	0,00	0,00	0,00	342,57	0,00	0,00	0,00	0,00	0,00	0,00	0,00	0,00	0,00	
		4129	Składki na Fundusz Pracy	20,17	20,17	0,00	0,00	0,00	0,00	0,00	20,17	0,00	0,00	0,00	0,00	0,00	0,00	0,00	0,00	0,00	
		4170	Wynagrodzenia bezosobowe	12 000,00	12 000,00	12 000,00	12 000,00	0,00	0,00	0,00	0,00	0,00	0,00	0,00	0,00	0,00	0,00	0,00	0,00	0,00	
		4177	Wynagrodzenia bezosobowe	1 579,98	1 579,98	0,00	0,00	0,00	0,00	0,00	1 579,98	0,00	0,00	0,00	0,00	0,00	0,00	0,00	0,00	0,00	
		4179	Wynagrodzenia bezosobowe	93,02	93,02	0,00	0,00	0,00	0,00	0,00	93,02	0,00	0,00	0,00	0,00	0,00	0,00	0,00	0,00	0,00	
		4210	Zakup materiałów i wyposażenia	280 110,00	280 110,00	280 110,00	0,00	280 110,00	0,00	0,00	0,00	0,00	0,00	0,00	0,00	0,00	0,00	0,00	0,00	0,00	
		4211	Zakup materiałów i wyposażenia	16 324,50	16 324,50	0,00	0,00	0,00	0,00	0,00	16 324,50	0,00	0,00	0,00	0,00	0,00	0,00	0,00	0,00	0,00	
		4217	Zakup materiałów i wyposażenia	1 183,33	1 183,33	0,00	0,00	0,00	0,00	0,00	1 183,33	0,00	0,00	0,00	0,00	0,00	0,00	0,00	0,00	0,00	
		4219	Zakup materiałów i wyposażenia	69,67	69,67	0,00	0,00	0,00	0,00	0,00	69,67	0,00	0,00	0,00	0,00	0,00	0,00	0,00	0,00	0,00	
		4220	Zakup środków żywności	20 500,00	20 500,00	20 500,00	0,00	20 500,00	0,00	0,00	0,00	0,00	0,00	0,00	0,00	0,00	0,00	0,00	0,00	0,00	
		4240	Zakup środków dydaktycznych i książek	73 000,00	73 000,00	73 000,00	0,00	73 000,00	0,00	0,00	0,00	0,00	0,00	0,00	0,00	0,00	0,00	0,00	0,00	0,00	
		4247	Zakup środków dydaktycznych i książek	2 553,02	2 553,02	0,00	0,00	0,00	0,00	0,00	2 553,02	0,00	0,00	0,00	0,00	0,00	0,00	0,00	0,00	0,00	
		4249	Zakup środków dydaktycznych i książek	150,30	150,30	0,00	0,00	0,00	0,00	0,00	150,30	0,00	0,00	0,00	0,00	0,00	0,00	0,00	0,00	0,00	
		4260	Zakup energii	256 300,00	256 300,00	256 300,00	0,00	256 300,00	0,00	0,00	0,00	0,00	0,00	0,00	0,00	0,00	0,00	0,00	0,00	0,00	
		4270	Zakup usług remontowych	56 500,00	56 500,00	56 500,00	0,00	56 500,00	0,00	0,00	0,00	0,00	0,00	0,00	0,00	0,00	0,00	0,00	0,00	0,00	
		4280	Zakup usług zdrowotnych	4 600,00	4 600,00	4 600,00	0,00	4 600,00	0,00	0,00	0,00	0,00	0,00	0,00	0,00	0,00	0,00	0,00	0,00	0,00	
		4300	Zakup usług pozostałych	176 042,00	176 042,00	176 042,00	0,00	176 042,00	0,00	0,00	0,00	0,00	0,00	0,00	0,00	0,00	0,00	0,00	0,00	0,00	
		4301	Zakup usług pozostałych	19 613,30	19 613,30	0,00	0,00	0,00	0,00	0,00	19 613,30	0,00	0,00	0,00	0,00	0,00	0,00	0,00	0,00	0,00	
		4360	Oplaty z tytułu zakupu usług telekomunikacyjnych	27 080,00	27 080,00	27 080,00	0,00	27 080,00	0,00	0,00	0,00	0,00	0,00	0,00	0,00	0,00	0,00	0,00	0,00	0,00	
		4410	Podróże służbowe krajowe	11 300,00	11 300,00	11 300,00	0,00	11 300,00	0,00	0,00	0,00	0,00	0,00	0,00	0,00	0,00	0,00	0,00	0,00	0,00	
		4411	Podróże służbowe krajowe	1 500,00	1 500,00	0,00	0,00	0,00	0,00	0,00	1 500,00	0,00	0,00	0,00	0,00	0,00	0,00	0,00	0,00	0,00	
		4430	Różne opłaty i składki	14 300,00	14 300,00	14 300,00	0,00	14 300,00	0,00	0,00	0,00	0,00	0,00	0,00	0,00	0,00	0,00	0,00	0,00	0,00	
		4440	Odpisy na zakładowy fundusz świadczeń socjalnych	435 367,60	435 367,60	435 367,60	0,00	435 367,60	0,00	0,00	0,00	0,00	0,00	0,00	0,00	0,00	0,00	0,00	0,00	0,00	
		4700	Szkolenia pracowników niebędących członkami korpusu służby cywilnej	12 700,00	12 700,00	12 700,00	0,00	12 700,00	0,00	0,00	0,00	0,00	0,00	0,00	0,00	0,00	0,00	0,00	0,00	0,00	
		4701	Szkolenia pracowników niebędących członkami korpusu służby cywilnej	146 771,12	146 771,12	0,00	0,00	0,00	0,00	0,00	146 771,12	0,00	0,00	0,00	0,00	0,00	0,00	0,00	0,00	0,00	0,00

Informacja o przebiegu wykonania budżetu Gminy Konopiska za I półrocze 2020 roku

		4707	Szkolenia pracowników niebędących członkami korpusu służby cywilnej	1 841,58	1 841,58	0,00	0,00	0,00	0,00	0,00	0,00	0,00	0,00	0,00	0,00	0,00	0,00
		4709	Szkolenia pracowników niebędących członkami korpusu służby cywilnej	108,42	108,42	0,00	0,00	0,00	0,00	0,00	0,00	0,00	0,00	0,00	0,00	0,00	0,00
		6050	Wydatki inwestycyjne jednostek budżetowych	1 031 000,00	0,00	0,00	0,00	0,00	0,00	0,00	0,00	0,00	1 031 000,00	1 031 000,00	0,00	0,00	0,00
	80103		Oddziały przedszkolne w szkołach podstawowych	634 247,10	634 247,10	612 647,10	559 531,31	53 115,79	0,00	21 600,00	0,00	0,00	0,00	0,00	0,00	0,00	0,00
		3020	Wydatki osobowe niezaliczone do wynagrodzeń	21 600,00	21 600,00	0,00	0,00	0,00	0,00	21 600,00	0,00	0,00	0,00	0,00	0,00	0,00	0,00
		4010	Wynagrodzenia osobowe pracowników	435 435,00	435 435,00	435 435,00	435 435,00	0,00	0,00	0,00	0,00	0,00	0,00	0,00	0,00	0,00	0,00
		4040	Dodatkowe wynagrodzenie roczne	29 127,50	29 127,50	29 127,50	29 127,50	0,00	0,00	0,00	0,00	0,00	0,00	0,00	0,00	0,00	0,00
		4110	Składki na ubezpieczenia społeczne	83 133,78	83 133,78	83 133,78	83 133,78	0,00	0,00	0,00	0,00	0,00	0,00	0,00	0,00	0,00	0,00
		4120	Składki na Fundusz Pracy	11 835,03	11 835,03	11 835,03	11 835,03	0,00	0,00	0,00	0,00	0,00	0,00	0,00	0,00	0,00	0,00
		4210	Zakup materiałów i wyposażenia	8 500,00	8 500,00	8 500,00	0,00	8 500,00	0,00	0,00	0,00	0,00	0,00	0,00	0,00	0,00	0,00
		4220	Zakup środków żywności	22 500,00	22 500,00	22 500,00	0,00	22 500,00	0,00	0,00	0,00	0,00	0,00	0,00	0,00	0,00	0,00
		4240	Zakup środków dydaktycznych i książek	2 000,00	2 000,00	2 000,00	0,00	2 000,00	0,00	0,00	0,00	0,00	0,00	0,00	0,00	0,00	0,00
		4260	Zakup energii	3 800,00	3 800,00	3 800,00	0,00	3 800,00	0,00	0,00	0,00	0,00	0,00	0,00	0,00	0,00	0,00
		4270	Zakup usług remontowych	500,00	500,00	500,00	0,00	500,00	0,00	0,00	0,00	0,00	0,00	0,00	0,00	0,00	0,00
		4280	Zakup usług zdrowotnych	200,00	200,00	200,00	0,00	200,00	0,00	0,00	0,00	0,00	0,00	0,00	0,00	0,00	0,00
		4300	Zakup usług pozostałych	2 000,00	2 000,00	2 000,00	0,00	2 000,00	0,00	0,00	0,00	0,00	0,00	0,00	0,00	0,00	0,00
		4440	Odpisy na zakładowy fundusz świadczeń socjalnych	13 415,79	13 415,79	13 415,79	0,00	13 415,79	0,00	0,00	0,00	0,00	0,00	0,00	0,00	0,00	0,00
		4700	Szkolenia pracowników niebędących członkami korpusu służby cywilnej	200,00	200,00	200,00	0,00	200,00	0,00	0,00	0,00	0,00	0,00	0,00	0,00	0,00	0,00
	80104		Przedszkola	3 373 112,72	3 373 112,72	2 464 112,67	2 121 301,61	342 811,06	486 600,00	88 130,00	334 270,05	0,00	0,00	0,00	0,00	0,00	0,00
		2540	Dotacja podmiotowa z budżetu dla niepublicznej jednostki systemu oświaty	486 600,00	486 600,00	0,00	0,00	0,00	486 600,00	0,00	0,00	0,00	0,00	0,00	0,00	0,00	0,00
		3020	Wydatki osobowe niezaliczone do wynagrodzeń	88 130,00	88 130,00	0,00	0,00	0,00	88 130,00	0,00	0,00	0,00	0,00	0,00	0,00	0,00	0,00
		3027	Wydatki osobowe niezaliczone do wynagrodzeń	4 800,00	4 800,00	0,00	0,00	0,00	0,00	4 800,00	0,00	0,00	0,00	0,00	0,00	0,00	0,00
		4010	Wynagrodzenia osobowe pracowników	1 627 571,20	1 627 571,20	1 627 571,20	1 627 571,20	0,00	0,00	0,00	0,00	0,00	0,00	0,00	0,00	0,00	0,00
		4017	Wynagrodzenia osobowe pracowników	179 200,00	179 200,00	0,00	0,00	0,00	0,00	0,00	179 200,00	0,00	0,00	0,00	0,00	0,00	0,00
		4019	Wynagrodzenia osobowe pracowników	11 100,00	11 100,00	0,00	0,00	0,00	0,00	0,00	11 100,00	0,00	0,00	0,00	0,00	0,00	0,00
		4040	Dodatkowe wynagrodzenie roczne	119 534,00	119 534,00	119 534,00	119 534,00	0,00	0,00	0,00	0,00	0,00	0,00	0,00	0,00	0,00	0,00
		4047	Dodatkowe wynagrodzenie roczne	4 000,00	4 000,00	0,00	0,00	0,00	0,00	0,00	4 000,00	0,00	0,00	0,00	0,00	0,00	0,00

Informacja o przebiegu wykonania budżetu Gminy Konopiska za I półrocze 2020 roku

	4110	Składki na ubezpieczenia społeczne	325 497,07	325 497,07	325 497,07	325 497,07	0,00	0,00	0,00	0,00	0,00	0,00	0,00	0,00	0,00	0,00	0,00
	4117	Składki na ubezpieczenia społeczne	34 815,60	34 815,60	0,00	0,00	0,00	0,00	0,00	34 815,60	0,00	0,00	0,00	0,00	0,00	0,00	0,00
	4119	Składki na ubezpieczenia społeczne	1 898,10	1 898,10	0,00	0,00	0,00	0,00	0,00	1 898,10	0,00	0,00	0,00	0,00	0,00	0,00	0,00
	4120	Składki na Fundusz Pracy	46 699,34	46 699,34	46 699,34	46 699,34	0,00	0,00	0,00	0,00	0,00	0,00	0,00	0,00	0,00	0,00	0,00
	4127	Składki na Fundusz Pracy	4 988,20	4 988,20	0,00	0,00	0,00	0,00	0,00	4 988,20	0,00	0,00	0,00	0,00	0,00	0,00	0,00
	4129	Składki na Fundusz Pracy	271,95	271,95	0,00	0,00	0,00	0,00	0,00	271,95	0,00	0,00	0,00	0,00	0,00	0,00	0,00
	4170	Wynagrodzenia bezosobowe	2 000,00	2 000,00	2 000,00	2 000,00	0,00	0,00	0,00	0,00	0,00	0,00	0,00	0,00	0,00	0,00	0,00
	4177	Wynagrodzenia bezosobowe	15 600,00	15 600,00	0,00	0,00	0,00	0,00	0,00	15 600,00	0,00	0,00	0,00	0,00	0,00	0,00	0,00
	4210	Zakup materiałów i wyposażenia	64 940,00	64 940,00	64 940,00	0,00	64 940,00	0,00	0,00	0,00	0,00	0,00	0,00	0,00	0,00	0,00	0,00
	4217	Zakup materiałów i wyposażenia	15 000,00	15 000,00	0,00	0,00	0,00	0,00	0,00	15 000,00	0,00	0,00	0,00	0,00	0,00	0,00	0,00
	4227	Zakup środków żywności	10 596,20	10 596,20	0,00	0,00	0,00	0,00	0,00	10 596,20	0,00	0,00	0,00	0,00	0,00	0,00	0,00
	4240	Zakup środków dydaktycznych i książek	10 000,00	10 000,00	10 000,00	0,00	10 000,00	0,00	0,00	0,00	0,00	0,00	0,00	0,00	0,00	0,00	0,00
	4247	Zakup środków dydaktycznych i książek	20 000,00	20 000,00	0,00	0,00	0,00	0,00	0,00	20 000,00	0,00	0,00	0,00	0,00	0,00	0,00	0,00
	4260	Zakup energii	25 500,00	25 500,00	25 500,00	0,00	25 500,00	0,00	0,00	0,00	0,00	0,00	0,00	0,00	0,00	0,00	0,00
	4270	Zakup usług remontowych	12 000,00	12 000,00	12 000,00	0,00	12 000,00	0,00	0,00	0,00	0,00	0,00	0,00	0,00	0,00	0,00	0,00
	4280	Zakup usług zdrowotnych	1 430,00	1 430,00	1 430,00	0,00	1 430,00	0,00	0,00	0,00	0,00	0,00	0,00	0,00	0,00	0,00	0,00
	4300	Zakup usług pozostałych	57 800,00	57 800,00	57 800,00	0,00	57 800,00	0,00	0,00	0,00	0,00	0,00	0,00	0,00	0,00	0,00	0,00
	4309	Zakup usług pozostałych	32 000,00	32 000,00	0,00	0,00	0,00	0,00	0,00	32 000,00	0,00	0,00	0,00	0,00	0,00	0,00	0,00
	4330	Zakup usług przez jednostki samorządu terytorialnego od innych jednostek samorządu terytorialnego	71 600,00	71 600,00	71 600,00	0,00	71 600,00	0,00	0,00	0,00	0,00	0,00	0,00	0,00	0,00	0,00	0,00
	4360	Oplaty z tytułu zakupu usług telekomunikacyjnych	3 000,00	3 000,00	3 000,00	0,00	3 000,00	0,00	0,00	0,00	0,00	0,00	0,00	0,00	0,00	0,00	0,00
	4410	Podróże służbowe krajowe	2 300,00	2 300,00	2 300,00	0,00	2 300,00	0,00	0,00	0,00	0,00	0,00	0,00	0,00	0,00	0,00	0,00
	4430	Różne opłaty i składki	1 000,00	1 000,00	1 000,00	0,00	1 000,00	0,00	0,00	0,00	0,00	0,00	0,00	0,00	0,00	0,00	0,00
	4440	Odpisy na zakładowy fundusz świadczeń socjalnych	86 741,06	86 741,06	86 741,06	0,00	86 741,06	0,00	0,00	0,00	0,00	0,00	0,00	0,00	0,00	0,00	0,00
	4700	Szkolenia pracowników niebędących członkami korpusu służby cywilnej	6 500,00	6 500,00	6 500,00	0,00	6 500,00	0,00	0,00	0,00	0,00	0,00	0,00	0,00	0,00	0,00	0,00
80113		Dowożenie uczniów do szkół	95 196,00	95 196,00	1 196,00	1 196,00	0,00	0,00	94 000,00	0,00	0,00	0,00	0,00	0,00	0,00	0,00	0,00
	3030	Różne wydatki na rzecz osób fizycznych	94 000,00	94 000,00	0,00	0,00	0,00	0,00	94 000,00	0,00	0,00	0,00	0,00	0,00	0,00	0,00	0,00
	4040	Dodatkowe wynagrodzenie roczne	1 000,00	1 000,00	1 000,00	1 000,00	0,00	0,00	0,00	0,00	0,00	0,00	0,00	0,00	0,00	0,00	0,00

Informacja o przebiegu wykonania budżetu Gminy Konopiska za I półrocze 2020 roku

		4110	Składki na ubezpieczenia społeczne	171,00	171,00	171,00	171,00	0,00	0,00	0,00	0,00	0,00	0,00	0,00	0,00	0,00	0,00	0,00
		4120	Składki na Fundusz Pracy	25,00	25,00	25,00	25,00	0,00	0,00	0,00	0,00	0,00	0,00	0,00	0,00	0,00	0,00	0,00
	80146		Dokształcanie i doskonalenie nauczycieli	11 500,00	11 500,00	11 500,00	0,00	11 500,00	0,00	0,00	0,00	0,00	0,00	0,00	0,00	0,00	0,00	0,00
		4700	Szkolenia pracowników niebędących członkami korpusu służby cywilnej	11 500,00	11 500,00	11 500,00	0,00	11 500,00	0,00	0,00	0,00	0,00	0,00	0,00	0,00	0,00	0,00	0,00
	80148		Stołówki szkolne i przedszkolne	1 252 155,69	1 252 155,69	1 248 355,69	702 094,49	546 261,20	0,00	3 800,00	0,00	0,00	0,00	0,00	0,00	0,00	0,00	0,00
		3020	Wydatki osobowe niezaliczone do wynagrodzeń	3 800,00	3 800,00	0,00	0,00	0,00	0,00	3 800,00	0,00	0,00	0,00	0,00	0,00	0,00	0,00	0,00
		4010	Wynagrodzenia osobowe pracowników	545 756,70	545 756,70	545 756,70	545 756,70	0,00	0,00	0,00	0,00	0,00	0,00	0,00	0,00	0,00	0,00	0,00
		4040	Dodatkowe wynagrodzenie roczne	43 901,12	43 901,12	43 901,12	43 901,12	0,00	0,00	0,00	0,00	0,00	0,00	0,00	0,00	0,00	0,00	0,00
		4110	Składki na ubezpieczenia społeczne	98 560,44	98 560,44	98 560,44	98 560,44	0,00	0,00	0,00	0,00	0,00	0,00	0,00	0,00	0,00	0,00	0,00
		4120	Składki na Fundusz Pracy	13 876,23	13 876,23	13 876,23	13 876,23	0,00	0,00	0,00	0,00	0,00	0,00	0,00	0,00	0,00	0,00	0,00
		4210	Zakup materiałów i wyposażenia	36 700,00	36 700,00	36 700,00	0,00	36 700,00	0,00	0,00	0,00	0,00	0,00	0,00	0,00	0,00	0,00	0,00
		4220	Zakup środków żywności	437 900,00	437 900,00	437 900,00	0,00	437 900,00	0,00	0,00	0,00	0,00	0,00	0,00	0,00	0,00	0,00	0,00
		4260	Zakup energii	40 900,00	40 900,00	40 900,00	0,00	40 900,00	0,00	0,00	0,00	0,00	0,00	0,00	0,00	0,00	0,00	0,00
		4270	Zakup usług remontowych	3 500,00	3 500,00	3 500,00	0,00	3 500,00	0,00	0,00	0,00	0,00	0,00	0,00	0,00	0,00	0,00	0,00
		4280	Zakup usług zdrowotnych	700,00	700,00	700,00	0,00	700,00	0,00	0,00	0,00	0,00	0,00	0,00	0,00	0,00	0,00	0,00
		4300	Zakup usług pozostałych	7 400,00	7 400,00	7 400,00	0,00	7 400,00	0,00	0,00	0,00	0,00	0,00	0,00	0,00	0,00	0,00	0,00
		4410	Podróże służbowe krajowe	1 500,00	1 500,00	1 500,00	0,00	1 500,00	0,00	0,00	0,00	0,00	0,00	0,00	0,00	0,00	0,00	0,00
		4430	Różne opłaty i składki	200,00	200,00	200,00	0,00	200,00	0,00	0,00	0,00	0,00	0,00	0,00	0,00	0,00	0,00	0,00
		4440	Odpisy na zakładowy fundusz świadczeń socjalnych	17 161,20	17 161,20	17 161,20	0,00	17 161,20	0,00	0,00	0,00	0,00	0,00	0,00	0,00	0,00	0,00	0,00
		4700	Szkolenia pracowników niebędących członkami korpusu służby cywilnej	300,00	300,00	300,00	0,00	300,00	0,00	0,00	0,00	0,00	0,00	0,00	0,00	0,00	0,00	0,00
	80149		Realizacja zadań wymagających stosowania specjalnej organizacji nauki i metod pracy dla dzieci w przedszkolach, oddziałach przedszkolnych w szkołach podstawowych i innych formach wychowania przedszkolnego	137 221,46	137 221,46	66 201,46	38 185,08	28 016,38	62 200,00	8 820,00	0,00	0,00	0,00	0,00	0,00	0,00	0,00	0,00
		2540	Dotacja podmiotowa z budżetu dla niepublicznej jednostki systemu oświaty	62 200,00	62 200,00	0,00	0,00	0,00	62 200,00	0,00	0,00	0,00	0,00	0,00	0,00	0,00	0,00	0,00
		3020	Wydatki osobowe niezaliczone do wynagrodzeń	4 020,00	4 020,00	0,00	0,00	0,00	0,00	4 020,00	0,00	0,00	0,00	0,00	0,00	0,00	0,00	0,00
		3030	Różne wydatki na rzecz osób fizycznych	4 800,00	4 800,00	0,00	0,00	0,00	0,00	4 800,00	0,00	0,00	0,00	0,00	0,00	0,00	0,00	0,00
		4010	Wynagrodzenia osobowe pracowników	29 133,00	29 133,00	29 133,00	29 133,00	0,00	0,00	0,00	0,00	0,00	0,00	0,00	0,00	0,00	0,00	0,00
		4040	Dodatkowe wynagrodzenie roczne	1 983,00	1 983,00	1 983,00	1 983,00	0,00	0,00	0,00	0,00	0,00	0,00	0,00	0,00	0,00	0,00	0,00



Informacja o przebiegu wykonania budżetu Gminy Konopiska za I półrocze 2020 roku

		4110	Składki na ubezpieczenia społeczne	6 008,25	6 008,25	6 008,25	6 008,25	0,00	0,00	0,00	0,00	0,00	0,00	0,00	0,00	0,00	0,00
		4120	Składki na Fundusz Pracy	860,83	860,83	860,83	860,83	0,00	0,00	0,00	0,00	0,00	0,00	0,00	0,00	0,00	0,00
		4170	Wynagrodzenia bezosobowe	200,00	200,00	200,00	200,00	0,00	0,00	0,00	0,00	0,00	0,00	0,00	0,00	0,00	0,00
		4210	Zakup materiałów i wyposażenia	5 000,00	5 000,00	5 000,00	0,00	5 000,00	0,00	0,00	0,00	0,00	0,00	0,00	0,00	0,00	0,00
		4240	Zakup środków dydaktycznych i książek	5 000,00	5 000,00	5 000,00	0,00	5 000,00	0,00	0,00	0,00	0,00	0,00	0,00	0,00	0,00	0,00
		4300	Zakup usług pozostałych	17 000,00	17 000,00	17 000,00	0,00	17 000,00	0,00	0,00	0,00	0,00	0,00	0,00	0,00	0,00	0,00
		4440	Odpisy na zakładowy fundusz świadczeń socjalnych	1 016,38	1 016,38	1 016,38	0,00	1 016,38	0,00	0,00	0,00	0,00	0,00	0,00	0,00	0,00	0,00
	80150		Realizacja zadań wymagających stosowania specjalnej organizacji nauki i metod pracy dla dzieci i młodzieży w szkołach podstawowych, gimnazjach, liceach ogólnokształcących, liceach profilowanych i szkołach zawodowych oraz szkołach artystycznych	693 300,58	693 300,58	659 340,58	620 278,61	39 061,97	0,00	33 960,00	0,00	0,00	0,00	0,00	0,00	0,00	0,00
		3020	Wydatki osobowe niezaliczone do wynagrodzeń	33 960,00	33 960,00	0,00	0,00	0,00	0,00	33 960,00	0,00	0,00	0,00	0,00	0,00	0,00	0,00
		4010	Wynagrodzenia osobowe pracowników	477 394,70	477 394,70	477 394,70	477 394,70	0,00	0,00	0,00	0,00	0,00	0,00	0,00	0,00	0,00	0,00
		4040	Dodatkowe wynagrodzenie roczne	38 955,00	38 955,00	38 955,00	38 955,00	0,00	0,00	0,00	0,00	0,00	0,00	0,00	0,00	0,00	0,00
		4110	Składki na ubezpieczenia społeczne	90 351,47	90 351,47	90 351,47	90 351,47	0,00	0,00	0,00	0,00	0,00	0,00	0,00	0,00	0,00	0,00
		4120	Składki na Fundusz Pracy	13 077,44	13 077,44	13 077,44	13 077,44	0,00	0,00	0,00	0,00	0,00	0,00	0,00	0,00	0,00	0,00
		4170	Wynagrodzenia bezosobowe	500,00	500,00	500,00	500,00	0,00	0,00	0,00	0,00	0,00	0,00	0,00	0,00	0,00	0,00
		4210	Zakup materiałów i wyposażenia	6 600,00	6 600,00	6 600,00	0,00	6 600,00	0,00	0,00	0,00	0,00	0,00	0,00	0,00	0,00	0,00
		4240	Zakup środków dydaktycznych i książek	3 500,00	3 500,00	3 500,00	0,00	3 500,00	0,00	0,00	0,00	0,00	0,00	0,00	0,00	0,00	0,00
		4260	Zakup energii	2 120,00	2 120,00	2 120,00	0,00	2 120,00	0,00	0,00	0,00	0,00	0,00	0,00	0,00	0,00	0,00
		4270	Zakup usług remontowych	350,00	350,00	350,00	0,00	350,00	0,00	0,00	0,00	0,00	0,00	0,00	0,00	0,00	0,00
		4280	Zakup usług zdrowotnych	160,00	160,00	160,00	0,00	160,00	0,00	0,00	0,00	0,00	0,00	0,00	0,00	0,00	0,00
		4300	Zakup usług pozostałych	1 850,00	1 850,00	1 850,00	0,00	1 850,00	0,00	0,00	0,00	0,00	0,00	0,00	0,00	0,00	0,00
		4360	Oplaty z tytułu zakupu usług telekomunikacyjnych	250,00	250,00	250,00	0,00	250,00	0,00	0,00	0,00	0,00	0,00	0,00	0,00	0,00	0,00
		4410	Podróże służbowe krajowe	210,00	210,00	210,00	0,00	210,00	0,00	0,00	0,00	0,00	0,00	0,00	0,00	0,00	0,00
		4430	Różne opłaty i składki	166,00	166,00	166,00	0,00	166,00	0,00	0,00	0,00	0,00	0,00	0,00	0,00	0,00	0,00
		4440	Odpisy na zakładowy fundusz świadczeń socjalnych	23 585,97	23 585,97	23 585,97	0,00	23 585,97	0,00	0,00	0,00	0,00	0,00	0,00	0,00	0,00	0,00
		4700	Szkolenia pracowników niebędących członkami korpusu służby cywilnej	270,00	270,00	270,00	0,00	270,00	0,00	0,00	0,00	0,00	0,00	0,00	0,00	0,00	0,00
851			Ochrona zdrowia	159 834,00	159 834,00	159 834,00	131 214,00	28 620,00	0,00	0,00	0,00	0,00	0,00	0,00	0,00	0,00	0,00

Informacja o przebiegu wykonania budżetu Gminy Konopiska za I półrocze 2020 roku

85149		Programy polityki zdrowotnej	1 000,00	1 000,00	1 000,00	0,00	1 000,00	0,00	0,00	0,00	0,00	0,00	0,00	0,00	0,00	0,00	0,00
	4210	Zakup materiałów i wyposażenia	1 000,00	1 000,00	1 000,00	0,00	1 000,00	0,00	0,00	0,00	0,00	0,00	0,00	0,00	0,00	0,00	0,00
85153		Zwalczanie narkomanii	1 000,00	1 000,00	1 000,00	0,00	1 000,00	0,00	0,00	0,00	0,00	0,00	0,00	0,00	0,00	0,00	0,00
	4300	Zakup usług pozostałych	1 000,00	1 000,00	1 000,00	0,00	1 000,00	0,00	0,00	0,00	0,00	0,00	0,00	0,00	0,00	0,00	0,00
85154		Przeciwdziałanie alkoholizmowi	157 834,00	157 834,00	157 834,00	131 214,00	26 620,00	0,00	0,00	0,00	0,00	0,00	0,00	0,00	0,00	0,00	0,00
	4010	Wynagrodzenia osobowe pracowników	69 780,00	69 780,00	69 780,00	69 780,00	0,00	0,00	0,00	0,00	0,00	0,00	0,00	0,00	0,00	0,00	0,00
	4110	Składki na ubezpieczenia społeczne	12 017,00	12 017,00	12 017,00	12 017,00	0,00	0,00	0,00	0,00	0,00	0,00	0,00	0,00	0,00	0,00	0,00
	4120	Składki na Fundusz Pracy	1 710,00	1 710,00	1 710,00	1 710,00	0,00	0,00	0,00	0,00	0,00	0,00	0,00	0,00	0,00	0,00	0,00
	4170	Wynagrodzenia bezosobowe	47 707,00	47 707,00	47 707,00	47 707,00	0,00	0,00	0,00	0,00	0,00	0,00	0,00	0,00	0,00	0,00	0,00
	4210	Zakup materiałów i wyposażenia	5 000,00	5 000,00	5 000,00	0,00	5 000,00	0,00	0,00	0,00	0,00	0,00	0,00	0,00	0,00	0,00	0,00
	4220	Zakup środków żywności	4 420,00	4 420,00	4 420,00	0,00	4 420,00	0,00	0,00	0,00	0,00	0,00	0,00	0,00	0,00	0,00	0,00
	4300	Zakup usług pozostałych	10 000,00	10 000,00	10 000,00	0,00	10 000,00	0,00	0,00	0,00	0,00	0,00	0,00	0,00	0,00	0,00	0,00
	4610	Koszty postępowania sądowego i prokuratorskiego	7 200,00	7 200,00	7 200,00	0,00	7 200,00	0,00	0,00	0,00	0,00	0,00	0,00	0,00	0,00	0,00	0,00
852		Pomoc społeczna	2 451 407,39	2 451 407,39	1 670 453,00	1 083 456,00	586 997,00	0,00	622 439,00	158 515,39	0,00	0,00	0,00	0,00	0,00	0,00	0,00
85202		Domy pomocy społecznej	380 000,00	380 000,00	380 000,00	0,00	380 000,00	0,00	0,00	0,00	0,00	0,00	0,00	0,00	0,00	0,00	0,00
	4330	Zakup usług przez jednostki samorządu terytorialnego od innych jednostek samorządu terytorialnego	380 000,00	380 000,00	380 000,00	0,00	380 000,00	0,00	0,00	0,00	0,00	0,00	0,00	0,00	0,00	0,00	0,00
85213		Składki na ubezpieczenie zdrowotne opłacane za osoby pobierające niektóre świadczenia z pomocy społecznej, niektóre świadczenia rodzinne oraz za osoby uczestniczące w zajęciach w centrum integracji społecznej.	25 177,00	25 177,00	25 177,00	0,00	25 177,00	0,00	0,00	0,00	0,00	0,00	0,00	0,00	0,00	0,00	0,00
	4130	Składki na ubezpieczenie zdrowotne	25 177,00	25 177,00	25 177,00	0,00	25 177,00	0,00	0,00	0,00	0,00	0,00	0,00	0,00	0,00	0,00	0,00
85214		Zasiłki okresowe, celowe i pomoc w naturze oraz składki na ubezpieczenia emerytalne i rentowe	302 010,00	302 010,00	24 000,00	0,00	24 000,00	0,00	278 010,00	0,00	0,00	0,00	0,00	0,00	0,00	0,00	0,00
	3110	Świadczenia społeczne	278 010,00	278 010,00	0,00	0,00	0,00	278 010,00	0,00	0,00	0,00	0,00	0,00	0,00	0,00	0,00	0,00
	4300	Zakup usług pozostałych	4 000,00	4 000,00	4 000,00	0,00	4 000,00	0,00	0,00	0,00	0,00	0,00	0,00	0,00	0,00	0,00	0,00
	4330	Zakup usług przez jednostki samorządu terytorialnego od innych jednostek samorządu terytorialnego	20 000,00	20 000,00	20 000,00	0,00	20 000,00	0,00	0,00	0,00	0,00	0,00	0,00	0,00	0,00	0,00	0,00
85215		Dodatki mieszkaniowe	14 000,00	14 000,00	0,00	0,00	0,00	14 000,00	0,00	0,00	0,00	0,00	0,00	0,00	0,00	0,00	0,00
	3110	Świadczenia społeczne	14 000,00	14 000,00	0,00	0,00	0,00	14 000,00	0,00	0,00	0,00	0,00	0,00	0,00	0,00	0,00	0,00
85216		Zasiłki stałe	212 031,00	212 031,00	0,00	0,00	0,00	212 031,00	0,00	0,00	0,00	0,00	0,00	0,00	0,00	0,00	0,00

Informacja o przebiegu wykonania budżetu Gminy Konopiska za I półrocze 2020 roku

		3110	Świadczenia społeczne	212 031,00	212 031,00	0,00	0,00	0,00	0,00	212 031,00	0,00	0,00	0,00	0,00	0,00	0,00	0,00
85219			Ośrodki pomocy społecznej	1 012 706,00	1 012 706,00	998 006,00	849 656,00	148 350,00	0,00	14 700,00	0,00	0,00	0,00	0,00	0,00	0,00	0,00
		3020	Wydatki osobowe niezaliczone do wynagrodzeń	5 000,00	5 000,00	0,00	0,00	0,00	0,00	5 000,00	0,00	0,00	0,00	0,00	0,00	0,00	0,00
		3110	Świadczenia społeczne	9 700,00	9 700,00	0,00	0,00	0,00	0,00	9 700,00	0,00	0,00	0,00	0,00	0,00	0,00	0,00
		4010	Wynagrodzenia osobowe pracowników	609 000,00	609 000,00	609 000,00	609 000,00	0,00	0,00	0,00	0,00	0,00	0,00	0,00	0,00	0,00	0,00
		4040	Dodatkowe wynagrodzenie roczne	57 210,00	57 210,00	57 210,00	57 210,00	0,00	0,00	0,00	0,00	0,00	0,00	0,00	0,00	0,00	0,00
		4110	Składki na ubezpieczenia społeczne	117 346,00	117 346,00	117 346,00	117 346,00	0,00	0,00	0,00	0,00	0,00	0,00	0,00	0,00	0,00	0,00
		4120	Składki na Fundusz Pracy	16 100,00	16 100,00	16 100,00	16 100,00	0,00	0,00	0,00	0,00	0,00	0,00	0,00	0,00	0,00	0,00
		4170	Wynagrodzenia bezosobowe	50 000,00	50 000,00	50 000,00	50 000,00	0,00	0,00	0,00	0,00	0,00	0,00	0,00	0,00	0,00	0,00
		4210	Zakup materiałów i wyposażenia	40 000,00	40 000,00	40 000,00	0,00	40 000,00	0,00	0,00	0,00	0,00	0,00	0,00	0,00	0,00	0,00
		4260	Zakup energii	15 000,00	15 000,00	15 000,00	0,00	15 000,00	0,00	0,00	0,00	0,00	0,00	0,00	0,00	0,00	0,00
		4270	Zakup usług remontowych	15 000,00	15 000,00	15 000,00	0,00	15 000,00	0,00	0,00	0,00	0,00	0,00	0,00	0,00	0,00	0,00
		4280	Zakup usług zdrowotnych	1 500,00	1 500,00	1 500,00	0,00	1 500,00	0,00	0,00	0,00	0,00	0,00	0,00	0,00	0,00	0,00
		4300	Zakup usług pozostałych	40 000,00	40 000,00	40 000,00	0,00	40 000,00	0,00	0,00	0,00	0,00	0,00	0,00	0,00	0,00	0,00
		4360	Oplaty z tytułu zakupu usług telekomunikacyjnych	4 000,00	4 000,00	4 000,00	0,00	4 000,00	0,00	0,00	0,00	0,00	0,00	0,00	0,00	0,00	0,00
		4410	Podróże służbowe krajowe	4 500,00	4 500,00	4 500,00	0,00	4 500,00	0,00	0,00	0,00	0,00	0,00	0,00	0,00	0,00	0,00
		4430	Różne opłaty i składki	1 500,00	1 500,00	1 500,00	0,00	1 500,00	0,00	0,00	0,00	0,00	0,00	0,00	0,00	0,00	0,00
		4440	Odpisy na zakładowy fundusz świadczeń socjalnych	20 850,00	20 850,00	20 850,00	0,00	20 850,00	0,00	0,00	0,00	0,00	0,00	0,00	0,00	0,00	0,00
		4480	Podatek od nieruchomości	1 000,00	1 000,00	1 000,00	0,00	1 000,00	0,00	0,00	0,00	0,00	0,00	0,00	0,00	0,00	0,00
		4700	Szkolenia pracowników niebędących członkami korpusu służby cywilnej	5 000,00	5 000,00	5 000,00	0,00	5 000,00	0,00	0,00	0,00	0,00	0,00	0,00	0,00	0,00	0,00
85228			Usługi opiekuńcze i specjalistyczne usługi opiekuńcze	244 270,00	244 270,00	243 270,00	233 800,00	9 470,00	0,00	1 000,00	0,00	0,00	0,00	0,00	0,00	0,00	0,00
		3020	Wydatki osobowe niezaliczone do wynagrodzeń	1 000,00	1 000,00	0,00	0,00	0,00	0,00	1 000,00	0,00	0,00	0,00	0,00	0,00	0,00	0,00
		4010	Wynagrodzenia osobowe pracowników	179 200,00	179 200,00	179 200,00	179 200,00	0,00	0,00	0,00	0,00	0,00	0,00	0,00	0,00	0,00	0,00
		4040	Dodatkowe wynagrodzenie roczne	11 300,00	11 300,00	11 300,00	11 300,00	0,00	0,00	0,00	0,00	0,00	0,00	0,00	0,00	0,00	0,00
		4110	Składki na ubezpieczenia społeczne	33 600,00	33 600,00	33 600,00	33 600,00	0,00	0,00	0,00	0,00	0,00	0,00	0,00	0,00	0,00	0,00
		4120	Składki na Fundusz Pracy	4 700,00	4 700,00	4 700,00	4 700,00	0,00	0,00	0,00	0,00	0,00	0,00	0,00	0,00	0,00	0,00
		4170	Wynagrodzenia bezosobowe	5 000,00	5 000,00	5 000,00	5 000,00	0,00	0,00	0,00	0,00	0,00	0,00	0,00	0,00	0,00	0,00

Informacja o przebiegu wykonania budżetu Gminy Konopiska za I półrocze 2020 roku

		4210	Zakup materiałów i wyposażenia	1 000,00	1 000,00	1 000,00	0,00	1 000,00	0,00	0,00	0,00	0,00	0,00	0,00	0,00	0,00	0,00	0,00
		4280	Zakup usług zdrowotnych	300,00	300,00	300,00	0,00	300,00	0,00	0,00	0,00	0,00	0,00	0,00	0,00	0,00	0,00	0,00
		4410	Podróże służbowe krajowe	3 500,00	3 500,00	3 500,00	0,00	3 500,00	0,00	0,00	0,00	0,00	0,00	0,00	0,00	0,00	0,00	0,00
		4440	Odpisy na zakładowy fundusz świadczeń socjalnych	4 670,00	4 670,00	4 670,00	0,00	4 670,00	0,00	0,00	0,00	0,00	0,00	0,00	0,00	0,00	0,00	0,00
	85230		Pomoc w zakresie żywienia	99 314,00	99 314,00	0,00	0,00	0,00	99 314,00	0,00	0,00	0,00	0,00	0,00	0,00	0,00	0,00	0,00
		3110	Świadczenia społeczne	99 314,00	99 314,00	0,00	0,00	0,00	99 314,00	0,00	0,00	0,00	0,00	0,00	0,00	0,00	0,00	0,00
	85295		Pozostała działalność	161 899,39	161 899,39	0,00	0,00	0,00	3 384,00	158 515,39	0,00	0,00	0,00	0,00	0,00	0,00	0,00	0,00
		3110	Świadczenia społeczne	3 384,00	3 384,00	0,00	0,00	0,00	3 384,00	0,00	0,00	0,00	0,00	0,00	0,00	0,00	0,00	0,00
		3119	Świadczenia społeczne	26 515,39	26 515,39	0,00	0,00	0,00	0,00	26 515,39	0,00	0,00	0,00	0,00	0,00	0,00	0,00	0,00
		4017	Wynagrodzenia osobowe pracowników	67 510,36	67 510,36	0,00	0,00	0,00	0,00	67 510,36	0,00	0,00	0,00	0,00	0,00	0,00	0,00	0,00
		4047	Dodatkowe wynagrodzenie roczne	4 000,00	4 000,00	0,00	0,00	0,00	0,00	4 000,00	0,00	0,00	0,00	0,00	0,00	0,00	0,00	0,00
		4117	Składki na ubezpieczenia społeczne	11 622,96	11 622,96	0,00	0,00	0,00	0,00	11 622,96	0,00	0,00	0,00	0,00	0,00	0,00	0,00	0,00
		4127	Składki na Fundusz Pracy	1 649,84	1 649,84	0,00	0,00	0,00	0,00	1 649,84	0,00	0,00	0,00	0,00	0,00	0,00	0,00	0,00
		4307	Zakup usług pozostałych	47 216,84	47 216,84	0,00	0,00	0,00	0,00	47 216,84	0,00	0,00	0,00	0,00	0,00	0,00	0,00	0,00
854			Edukacyjna opieka wychowawcza	566 900,94	566 900,94	513 510,94	486 926,11	26 584,83	0,00	53 190,00	200,00	0,00	0,00	0,00	0,00	0,00	0,00	0,00
	85401		Świetlice szkolne	546 900,94	546 900,94	513 510,94	486 926,11	26 584,83	0,00	33 190,00	200,00	0,00	0,00	0,00	0,00	0,00	0,00	0,00
		3020	Wydatki osobowe niezaliczone do wynagrodzeń	33 190,00	33 190,00	0,00	0,00	0,00	0,00	33 190,00	0,00	0,00	0,00	0,00	0,00	0,00	0,00	0,00
		4010	Wynagrodzenia osobowe pracowników	366 612,25	366 612,25	366 612,25	366 612,25	0,00	0,00	0,00	0,00	0,00	0,00	0,00	0,00	0,00	0,00	0,00
		4040	Dodatkowe wynagrodzenie roczne	34 685,75	34 685,75	34 685,75	34 685,75	0,00	0,00	0,00	0,00	0,00	0,00	0,00	0,00	0,00	0,00	0,00
		4110	Składki na ubezpieczenia społeczne	74 916,26	74 916,26	74 916,26	74 916,26	0,00	0,00	0,00	0,00	0,00	0,00	0,00	0,00	0,00	0,00	0,00
		4120	Składki na Fundusz Pracy	10 711,85	10 711,85	10 711,85	10 711,85	0,00	0,00	0,00	0,00	0,00	0,00	0,00	0,00	0,00	0,00	0,00
		4210	Zakup materiałów i wyposażenia	5 600,00	5 600,00	5 600,00	0,00	5 600,00	0,00	0,00	0,00	0,00	0,00	0,00	0,00	0,00	0,00	0,00
		4240	Zakup środków dydaktycznych i książek	5 500,00	5 500,00	5 500,00	0,00	5 500,00	0,00	0,00	0,00	0,00	0,00	0,00	0,00	0,00	0,00	0,00
		4301	Zakup usług pozostałych	200,00	200,00	0,00	0,00	0,00	0,00	200,00	0,00	0,00	0,00	0,00	0,00	0,00	0,00	0,00
		4400	Oplaty za administrowanie i czynsze za budynki, lokale i pomieszczenia garażowe	1 524,57	1 524,57	1 524,57	0,00	1 524,57	0,00	0,00	0,00	0,00	0,00	0,00	0,00	0,00	0,00	0,00
		4440	Odpisy na zakładowy fundusz świadczeń socjalnych	13 960,26	13 960,26	13 960,26	0,00	13 960,26	0,00	0,00	0,00	0,00	0,00	0,00	0,00	0,00	0,00	0,00
	85415		Pomoc materialna dla uczniów o charakterze socjalnym	20 000,00	20 000,00	0,00	0,00	0,00	0,00	20 000,00	0,00	0,00	0,00	0,00	0,00	0,00	0,00	0,00

Informacja o przebiegu wykonania budżetu Gminy Konopiska za I półrocze 2020 roku

		3240	Stypendia dla uczniów	20 000,00	20 000,00	0,00	0,00	0,00	0,00	20 000,00	0,00	0,00	0,00	0,00	0,00	0,00	0,00	
855			Rodzina	15 441 755,64	15 441 755,64	961 120,00	732 888,00	228 232,00	27 000,00	14 439 000,00	14 635,64	0,00	0,00	0,00	0,00	0,00	0,00	
	85501		Świadczenie wychowawcze	10 929 500,00	10 929 500,00	159 500,00	99 298,00	60 202,00	0,00	10 770 000,00	0,00	0,00	0,00	0,00	0,00	0,00	0,00	
		2950	Zwrot niewykorzystanych dotacji oraz płatności	20 000,00	20 000,00	20 000,00	0,00	20 000,00	0,00	0,00	0,00	0,00	0,00	0,00	0,00	0,00	0,00	
		3110	Świadczenia społeczne	10 770 000,00	10 770 000,00	0,00	0,00	0,00	0,00	10 770 000,00	0,00	0,00	0,00	0,00	0,00	0,00	0,00	
		4010	Wynagrodzenia osobowe pracowników	80 000,00	80 000,00	80 000,00	80 000,00	0,00	0,00	0,00	0,00	0,00	0,00	0,00	0,00	0,00	0,00	
		4040	Dotatkowe wynagrodzenie roczne	3 000,00	3 000,00	3 000,00	3 000,00	0,00	0,00	0,00	0,00	0,00	0,00	0,00	0,00	0,00	0,00	
		4110	Składki na ubezpieczenia społeczne	14 298,00	14 298,00	14 298,00	14 298,00	0,00	0,00	0,00	0,00	0,00	0,00	0,00	0,00	0,00	0,00	
		4120	Składki na Fundusz Pracy	2 000,00	2 000,00	2 000,00	2 000,00	0,00	0,00	0,00	0,00	0,00	0,00	0,00	0,00	0,00	0,00	
		4210	Zakup materiałów i wyposażenia	2 000,00	2 000,00	2 000,00	0,00	2 000,00	0,00	0,00	0,00	0,00	0,00	0,00	0,00	0,00	0,00	
		4300	Zakup usług pozostałych	35 430,00	35 430,00	35 430,00	0,00	35 430,00	0,00	0,00	0,00	0,00	0,00	0,00	0,00	0,00	0,00	
		4440	Odpisy na zakładowy fundusz świadczeń socjalnych	1 272,00	1 272,00	1 272,00	0,00	1 272,00	0,00	0,00	0,00	0,00	0,00	0,00	0,00	0,00	0,00	
		4560	Odsetki od dotacji oraz płatności: wykorzystanych niezgodnie z przeznaczeniem lub wykorzystanych z naruszeniem procedur, o których mowa w art. 184 ustawy, pobranych nienależnie lub w nadmiernej wysokości	1 500,00	1 500,00	1 500,00	0,00	1 500,00	0,00	0,00	0,00	0,00	0,00	0,00	0,00	0,00	0,00	0,00
85502			Świadczenia rodzinne, świadczenie z funduszu alimentacyjnego oraz składki na ubezpieczenia emerytalne i rentowe z ubezpieczenia społecznego	3 947 912,00	3 947 912,00	641 912,00	543 490,00	98 422,00	0,00	3 306 000,00	0,00	0,00	0,00	0,00	0,00	0,00	0,00	
		2950	Zwrot niewykorzystanych dotacji oraz płatności	20 000,00	20 000,00	20 000,00	0,00	20 000,00	0,00	0,00	0,00	0,00	0,00	0,00	0,00	0,00	0,00	
		3020	Wydatki osobowe niezaliczone do wynagrodzeń	1 000,00	1 000,00	0,00	0,00	0,00	0,00	1 000,00	0,00	0,00	0,00	0,00	0,00	0,00	0,00	
		3110	Świadczenia społeczne	3 305 000,00	3 305 000,00	0,00	0,00	0,00	0,00	3 305 000,00	0,00	0,00	0,00	0,00	0,00	0,00	0,00	
		4010	Wynagrodzenia osobowe pracowników	209 890,00	209 890,00	209 890,00	209 890,00	0,00	0,00	0,00	0,00	0,00	0,00	0,00	0,00	0,00	0,00	
		4040	Dotatkowe wynagrodzenie roczne	14 000,00	14 000,00	14 000,00	14 000,00	0,00	0,00	0,00	0,00	0,00	0,00	0,00	0,00	0,00	0,00	
		4110	Składki na ubezpieczenia społeczne	314 700,00	314 700,00	314 700,00	314 700,00	0,00	0,00	0,00	0,00	0,00	0,00	0,00	0,00	0,00	0,00	
		4120	Składki na Fundusz Pracy	4 900,00	4 900,00	4 900,00	4 900,00	0,00	0,00	0,00	0,00	0,00	0,00	0,00	0,00	0,00	0,00	
		4210	Zakup materiałów i wyposażenia	8 000,00	8 000,00	8 000,00	0,00	8 000,00	0,00	0,00	0,00	0,00	0,00	0,00	0,00	0,00	0,00	
		4280	Zakup usług zdrowotnych	600,00	600,00	600,00	0,00	600,00	0,00	0,00	0,00	0,00	0,00	0,00	0,00	0,00	0,00	
		4300	Zakup usług pozostałych	55 000,00	55 000,00	55 000,00	0,00	55 000,00	0,00	0,00	0,00	0,00	0,00	0,00	0,00	0,00	0,00	
		4360	Oplaty z tytułu zakupu usług telekomunikacyjnych	2 000,00	2 000,00	2 000,00	0,00	2 000,00	0,00	0,00	0,00	0,00	0,00	0,00	0,00	0,00	0,00	
		4410	Podróże służbowe krajowe	500,00	500,00	500,00	0,00	500,00	0,00	0,00	0,00	0,00	0,00	0,00	0,00	0,00	0,00	

Informacja o przebiegu wykonania budżetu Gminy Konopiska za I półrocze 2020 roku

		4440	Odpisy na zakładowy fundusz świadczeń socjalnych	3 822,00	3 822,00	3 822,00	0,00	3 822,00	0,00	0,00	0,00	0,00	0,00	0,00	0,00	0,00	0,00
		4560	Odsetki od dotacji oraz płatności wykorzystanych niezgodnie z przeznaczeniem lub wykorzystanych z naruszeniem procedur, o których mowa w art. 184 ustawy, pobranych nienależnie lub w nadmiernej wysokości	1 500,00	1 500,00	1 500,00	0,00	1 500,00	0,00	0,00	0,00	0,00	0,00	0,00	0,00	0,00	0,00
		4610	Koszty postępowania sądowego i prokuratorskiego	1 000,00	1 000,00	1 000,00	0,00	1 000,00	0,00	0,00	0,00	0,00	0,00	0,00	0,00	0,00	0,00
		4700	Szkolenia pracowników niebędących członkami korpusu służby cywilnej	6 000,00	6 000,00	6 000,00	0,00	6 000,00	0,00	0,00	0,00	0,00	0,00	0,00	0,00	0,00	0,00
	85504		Wspieranie rodziny	472 007,64	472 007,64	94 372,00	90 100,00	4 272,00	0,00	363 000,00	14 635,64	0,00	0,00	0,00	0,00	0,00	0,00
		3110	Świadczenia społeczne	363 000,00	363 000,00	0,00	0,00	0,00	0,00	363 000,00	0,00	0,00	0,00	0,00	0,00	0,00	0,00
		4010	Wynagrodzenia osobowe pracowników	49 700,00	49 700,00	49 700,00	49 700,00	0,00	0,00	0,00	0,00	0,00	0,00	0,00	0,00	0,00	0,00
		4017	Wynagrodzenia osobowe pracowników	2 539,70	2 539,70	0,00	0,00	0,00	0,00	0,00	2 539,70	0,00	0,00	0,00	0,00	0,00	0,00
		4019	Wynagrodzenia osobowe pracowników	239,02	239,02	0,00	0,00	0,00	0,00	0,00	239,02	0,00	0,00	0,00	0,00	0,00	0,00
		4040	Dotatkowe wynagrodzenie roczne	4 000,00	4 000,00	4 000,00	4 000,00	0,00	0,00	0,00	0,00	0,00	0,00	0,00	0,00	0,00	0,00
		4110	Składki na ubezpieczenia społeczne	9 100,00	9 100,00	9 100,00	9 100,00	0,00	0,00	0,00	0,00	0,00	0,00	0,00	0,00	0,00	0,00
		4117	Składki na ubezpieczenia społeczne	437,32	437,32	0,00	0,00	0,00	0,00	0,00	437,32	0,00	0,00	0,00	0,00	0,00	0,00
		4119	Składki na ubezpieczenia społeczne	41,16	41,16	0,00	0,00	0,00	0,00	0,00	41,16	0,00	0,00	0,00	0,00	0,00	0,00
		4120	Składki na Fundusz Pracy	1 300,00	1 300,00	1 300,00	1 300,00	0,00	0,00	0,00	0,00	0,00	0,00	0,00	0,00	0,00	0,00
		4127	Składki na Fundusz Pracy	62,22	62,22	0,00	0,00	0,00	0,00	0,00	62,22	0,00	0,00	0,00	0,00	0,00	0,00
		4129	Składki na Fundusz Pracy	5,84	5,84	0,00	0,00	0,00	0,00	0,00	5,84	0,00	0,00	0,00	0,00	0,00	0,00
		4170	Wynagrodzenia bezosobowe	26 000,00	26 000,00	26 000,00	26 000,00	0,00	0,00	0,00	0,00	0,00	0,00	0,00	0,00	0,00	0,00
		4177	Wynagrodzenia bezosobowe	10 337,46	10 337,46	0,00	0,00	0,00	0,00	0,00	10 337,46	0,00	0,00	0,00	0,00	0,00	0,00
		4179	Wynagrodzenia bezosobowe	972,92	972,92	0,00	0,00	0,00	0,00	0,00	972,92	0,00	0,00	0,00	0,00	0,00	0,00
		4300	Zakup usług pozostałych	1 000,00	1 000,00	1 000,00	0,00	1 000,00	0,00	0,00	0,00	0,00	0,00	0,00	0,00	0,00	0,00
		4410	Podróże służbowe krajowe	2 000,00	2 000,00	2 000,00	0,00	2 000,00	0,00	0,00	0,00	0,00	0,00	0,00	0,00	0,00	0,00
		4440	Odpisy na zakładowy fundusz świadczeń socjalnych	1 272,00	1 272,00	1 272,00	0,00	1 272,00	0,00	0,00	0,00	0,00	0,00	0,00	0,00	0,00	0,00
	85505		Tworzenie i funkcjonowanie żłobków	12 000,00	12 000,00	0,00	0,00	0,00	12 000,00	0,00	0,00	0,00	0,00	0,00	0,00	0,00	0,00
		2580	Dotacja podmiotowa z budżetu dla jednostek niezaliczanych do sektora finansów publicznych	12 000,00	12 000,00	0,00	0,00	0,00	12 000,00	0,00	0,00	0,00	0,00	0,00	0,00	0,00	0,00
	85508		Rodziny zastępcze	40 000,00	40 000,00	40 000,00	0,00	40 000,00	0,00	0,00	0,00	0,00	0,00	0,00	0,00	0,00	0,00
		4330	Zakup usług przez jednostki samorządu terytorialnego od innych jednostek samorządu terytorialnego	40 000,00	40 000,00	40 000,00	0,00	40 000,00	0,00	0,00	0,00	0,00	0,00	0,00	0,00	0,00	0,00

Informacja o przebiegu wykonania budżetu Gminy Konopiska za I półrocze 2020 roku

85513		Składki na ubezpieczenie zdrowotne opłacane za osoby pobierające niektóre świadczenia rodzinne, zgodnie z przepisami ustawy o świadczeniach rodzinnych oraz za osoby pobierające zasiłki dla opiekunów, zgodnie z przepisami ustawy z dnia 4 kwietnia 2014r. O ustaleniu i wypłacie zasiłków dla opiekunów	25 336,00	25 336,00	25 336,00	0,00	25 336,00	0,00	0,00	0,00	0,00	0,00	0,00	0,00	0,00	0,00	0,00
	4130	Składki na ubezpieczenie zdrowotne	25 336,00	25 336,00	25 336,00	0,00	25 336,00	0,00	0,00	0,00	0,00	0,00	0,00	0,00	0,00	0,00	0,00
85595		Pozostała działalność	15 000,00	15 000,00	0,00	0,00	0,00	15 000,00	0,00	0,00	0,00	0,00	0,00	0,00	0,00	0,00	0,00
	2810	Dotacja celowa z budżetu na finansowanie lub dofinansowanie zadań zleconych do realizacji fundacjom	5 000,00	5 000,00	0,00	0,00	0,00	5 000,00	0,00	0,00	0,00	0,00	0,00	0,00	0,00	0,00	0,00
	2820	Dotacja celowa z budżetu na finansowanie lub dofinansowanie zadań zleconych do realizacji stowarzyszeniom	10 000,00	10 000,00	0,00	0,00	0,00	10 000,00	0,00	0,00	0,00	0,00	0,00	0,00	0,00	0,00	0,00
900		Gospodarka komunalna i ochrona środowiska	3 172 680,91	2 866 324,71	2 865 824,71	97 206,50	2 768 618,21	0,00	500,00	0,00	0,00	0,00	306 356,20	306 356,20	0,00	0,00	0,00
	90002	Gospodarka odpadami komunalnymi	2 098 000,00	2 098 000,00	2 097 500,00	72 542,00	2 024 958,00	0,00	500,00	0,00	0,00	0,00	0,00	0,00	0,00	0,00	0,00
	3020	Wydatki osobowe niezaliczone do wynagrodzeń	500,00	500,00	0,00	0,00	0,00	0,00	500,00	0,00	0,00	0,00	0,00	0,00	0,00	0,00	0,00
	4010	Wynagrodzenia osobowe pracowników	36 420,00	36 420,00	36 420,00	36 420,00	0,00	0,00	0,00	0,00	0,00	0,00	0,00	0,00	0,00	0,00	0,00
	4040	Dodatkowe wynagrodzenie roczne	2 500,00	2 500,00	2 500,00	2 500,00	0,00	0,00	0,00	0,00	0,00	0,00	0,00	0,00	0,00	0,00	0,00
	4110	Składki na ubezpieczenia społeczne	10 455,00	10 455,00	10 455,00	10 455,00	0,00	0,00	0,00	0,00	0,00	0,00	0,00	0,00	0,00	0,00	0,00
	4120	Składki na Fundusz Pracy	953,00	953,00	953,00	953,00	0,00	0,00	0,00	0,00	0,00	0,00	0,00	0,00	0,00	0,00	0,00
	4170	Wynagrodzenia bezosobowe	22 214,00	22 214,00	22 214,00	22 214,00	0,00	0,00	0,00	0,00	0,00	0,00	0,00	0,00	0,00	0,00	0,00
	4210	Zakup materiałów i wyposażenia	212 906,00	212 906,00	212 906,00	0,00	212 906,00	0,00	0,00	0,00	0,00	0,00	0,00	0,00	0,00	0,00	0,00
	4260	Zakup energii	9 000,00	9 000,00	9 000,00	0,00	9 000,00	0,00	0,00	0,00	0,00	0,00	0,00	0,00	0,00	0,00	0,00
	4300	Zakup usług pozostałych	1 791 282,00	1 791 282,00	1 791 282,00	0,00	1 791 282,00	0,00	0,00	0,00	0,00	0,00	0,00	0,00	0,00	0,00	0,00
	4360	Opłaty z tytułu zakupu usług telekomunikacyjnych	1 500,00	1 500,00	1 500,00	0,00	1 500,00	0,00	0,00	0,00	0,00	0,00	0,00	0,00	0,00	0,00	0,00
	4410	Podróże służbowe krajowe	1 498,79	1 498,79	1 498,79	0,00	1 498,79	0,00	0,00	0,00	0,00	0,00	0,00	0,00	0,00	0,00	0,00
	4430	Różne opłaty i składki	7 000,00	7 000,00	7 000,00	0,00	7 000,00	0,00	0,00	0,00	0,00	0,00	0,00	0,00	0,00	0,00	0,00
	4440	Odpisy na zakładowy fundusz świadczeń socjalnych	1 271,21	1 271,21	1 271,21	0,00	1 271,21	0,00	0,00	0,00	0,00	0,00	0,00	0,00	0,00	0,00	0,00
	4700	Szkolenia pracowników niebędących członkami korpusu służby cywilnej	500,00	500,00	500,00	0,00	500,00	0,00	0,00	0,00	0,00	0,00	0,00	0,00	0,00	0,00	0,00
90003		Oczyszczanie miast i wsi	13 000,00	13 000,00	13 000,00	0,00	13 000,00	0,00	0,00	0,00	0,00	0,00	0,00	0,00	0,00	0,00	0,00
	4210	Zakup materiałów i wyposażenia	1 000,00	1 000,00	1 000,00	0,00	1 000,00	0,00	0,00	0,00	0,00	0,00	0,00	0,00	0,00	0,00	0,00
	4300	Zakup usług pozostałych	12 000,00	12 000,00	12 000,00	0,00	12 000,00	0,00	0,00	0,00	0,00	0,00	0,00	0,00	0,00	0,00	0,00
90004		Utrzymanie zieleni w miastach i gminach	73 992,70	32 664,50	32 664,50	24 664,50	8 000,00	0,00	0,00	0,00	0,00	0,00	41 328,20	41 328,20	0,00	0,00	0,00

Informacja o przebiegu wykonania budżetu Gminy Konopiska za I półrocze 2020 roku

	4110	Składki na ubezpieczenia społeczne	3 591,00	3 591,00	3 591,00	3 591,00	0,00	0,00	0,00	0,00	0,00	0,00	0,00	0,00	0,00	0,00	0,00	0,00
	4120	Składki na Fundusz Pracy	73,50	73,50	73,50	73,50	0,00	0,00	0,00	0,00	0,00	0,00	0,00	0,00	0,00	0,00	0,00	0,00
	4170	Wynagrodzenia bezosobowe	21 000,00	21 000,00	21 000,00	21 000,00	0,00	0,00	0,00	0,00	0,00	0,00	0,00	0,00	0,00	0,00	0,00	0,00
	4210	Zakup materiałów i wyposażenia	8 000,00	8 000,00	8 000,00	0,00	8 000,00	0,00	0,00	0,00	0,00	0,00	0,00	0,00	0,00	0,00	0,00	0,00
	6050	Wydatki inwestycyjne jednostek budżetowych	41 328,20	0,00	0,00	0,00	0,00	0,00	0,00	0,00	0,00	0,00	41 328,20	41 328,20	0,00	0,00	0,00	0,00
90005		Ochrona powietrza atmosferycznego i klimatu	236 000,00	12 000,00	12 000,00	0,00	12 000,00	0,00	0,00	0,00	0,00	0,00	224 000,00	224 000,00	0,00	0,00	0,00	0,00
	4300	Zakup usług pozostałych	12 000,00	12 000,00	12 000,00	0,00	12 000,00	0,00	0,00	0,00	0,00	0,00	0,00	0,00	0,00	0,00	0,00	0,00
	6230	Dotacje celowe z budżetu na finansowanie lub dofinansowanie kosztów realizacji inwestycji i zakupów inwestycyjnych jednostek nie zaliczanych do sektora finansów publicznych	224 000,00	0,00	0,00	0,00	0,00	0,00	0,00	0,00	0,00	0,00	224 000,00	224 000,00	0,00	0,00	0,00	0,00
90013		Schroniska dla zwierząt	50 560,21	50 560,21	50 560,21	0,00	50 560,21	0,00	0,00	0,00	0,00	0,00	0,00	0,00	0,00	0,00	0,00	0,00
	4300	Zakup usług pozostałych	50 560,21	50 560,21	50 560,21	0,00	50 560,21	0,00	0,00	0,00	0,00	0,00	0,00	0,00	0,00	0,00	0,00	0,00
90015		Oświetlenie ulic, placów i dróg	575 100,00	563 100,00	563 100,00	0,00	563 100,00	0,00	0,00	0,00	0,00	0,00	12 000,00	12 000,00	0,00	0,00	0,00	0,00
	4210	Zakup materiałów i wyposażenia	1 500,00	1 500,00	1 500,00	0,00	1 500,00	0,00	0,00	0,00	0,00	0,00	0,00	0,00	0,00	0,00	0,00	0,00
	4260	Zakup energii	511 600,00	511 600,00	511 600,00	0,00	511 600,00	0,00	0,00	0,00	0,00	0,00	0,00	0,00	0,00	0,00	0,00	0,00
	4300	Zakup usług pozostałych	50 000,00	50 000,00	50 000,00	0,00	50 000,00	0,00	0,00	0,00	0,00	0,00	0,00	0,00	0,00	0,00	0,00	0,00
	6050	Wydatki inwestycyjne jednostek budżetowych	12 000,00	0,00	0,00	0,00	0,00	0,00	0,00	0,00	0,00	0,00	12 000,00	12 000,00	0,00	0,00	0,00	0,00
90019		Wpływy i wydatki związane z gromadzeniem środków z opłat i kar za korzystanie ze środowiska	1 000,00	1 000,00	1 000,00	0,00	1 000,00	0,00	0,00	0,00	0,00	0,00	0,00	0,00	0,00	0,00	0,00	0,00
	4430	Różne opłaty i składki	1 000,00	1 000,00	1 000,00	0,00	1 000,00	0,00	0,00	0,00	0,00	0,00	0,00	0,00	0,00	0,00	0,00	0,00
90026		Pozostałe działania związane z gospodarką odpadami	72 028,00	43 000,00	43 000,00	0,00	43 000,00	0,00	0,00	0,00	0,00	0,00	29 028,00	29 028,00	0,00	0,00	0,00	0,00
	4260	Zakup energii	2 000,00	2 000,00	2 000,00	0,00	2 000,00	0,00	0,00	0,00	0,00	0,00	0,00	0,00	0,00	0,00	0,00	0,00
	4300	Zakup usług pozostałych	13 000,00	13 000,00	13 000,00	0,00	13 000,00	0,00	0,00	0,00	0,00	0,00	0,00	0,00	0,00	0,00	0,00	0,00
	4390	Zakup usług obejmujących wykonanie ekspertyz, analiz i opinii	25 000,00	25 000,00	25 000,00	0,00	25 000,00	0,00	0,00	0,00	0,00	0,00	0,00	0,00	0,00	0,00	0,00	0,00
	4430	Różne opłaty i składki	3 000,00	3 000,00	3 000,00	0,00	3 000,00	0,00	0,00	0,00	0,00	0,00	0,00	0,00	0,00	0,00	0,00	0,00
	6050	Wydatki inwestycyjne jednostek budżetowych	29 028,00	0,00	0,00	0,00	0,00	0,00	0,00	0,00	0,00	0,00	29 028,00	29 028,00	0,00	0,00	0,00	0,00
90095		Pozostała działalność	53 000,00	53 000,00	53 000,00	0,00	53 000,00	0,00	0,00	0,00	0,00	0,00	0,00	0,00	0,00	0,00	0,00	0,00
	4210	Zakup materiałów i wyposażenia	30 000,00	30 000,00	30 000,00	0,00	30 000,00	0,00	0,00	0,00	0,00	0,00	0,00	0,00	0,00	0,00	0,00	0,00
	4270	Zakup usług remontowych	5 000,00	5 000,00	5 000,00	0,00	5 000,00	0,00	0,00	0,00	0,00	0,00	0,00	0,00	0,00	0,00	0,00	0,00
	4300	Zakup usług pozostałych	15 000,00	15 000,00	15 000,00	0,00	15 000,00	0,00	0,00	0,00	0,00	0,00	0,00	0,00	0,00	0,00	0,00	0,00
	4430	Różne opłaty i składki	3 000,00	3 000,00	3 000,00	0,00	3 000,00	0,00	0,00	0,00	0,00	0,00	0,00	0,00	0,00	0,00	0,00	0,00



Informacja o przebiegu wykonania budżetu Gminy Konopiska za I półrocze 2020 roku

921			Kultura i ochrona dziedzictwa narodowego	2 235 001,41	1 794 554,01	126 554,01	8 500,00	118 054,01	1 668 000,00	0,00	0,00	0,00	0,00	440 447,40	440 447,40	0,00	0,00	0,00
	92105		Pozostałe zadania w zakresie kultury	162 500,00	162 500,00	12 500,00	0,00	12 500,00	150 000,00	0,00	0,00	0,00	0,00	0,00	0,00	0,00	0,00	0,00
		2820	Dotacja celowa z budżetu na finansowanie lub dofinansowanie zadań zleconych do realizacji stowarzyszeniom	150 000,00	150 000,00	0,00	0,00	0,00	150 000,00	0,00	0,00	0,00	0,00	0,00	0,00	0,00	0,00	0,00
		4210	Zakup materiałów i wyposażenia	5 000,00	5 000,00	5 000,00	0,00	5 000,00	0,00	0,00	0,00	0,00	0,00	0,00	0,00	0,00	0,00	0,00
		4300	Zakup usług pozostałych	7 500,00	7 500,00	7 500,00	0,00	7 500,00	0,00	0,00	0,00	0,00	0,00	0,00	0,00	0,00	0,00	0,00
	92109		Domy i ośrodki kultury, świetlice i kluby	1 752 501,41	1 312 054,01	112 054,01	8 500,00	103 554,01	1 200 000,00	0,00	0,00	0,00	0,00	440 447,40	440 447,40	0,00	0,00	0,00
		2480	Dotacja podmiotowa z budżetu dla samorządowej instytucji kultury	1 200 000,00	1 200 000,00	0,00	0,00	0,00	1 200 000,00	0,00	0,00	0,00	0,00	0,00	0,00	0,00	0,00	0,00
		4170	Wynagrodzenia bezosobowe	8 500,00	8 500,00	8 500,00	8 500,00	0,00	0,00	0,00	0,00	0,00	0,00	0,00	0,00	0,00	0,00	0,00
		4210	Zakup materiałów i wyposażenia	63 571,56	63 571,56	63 571,56	0,00	63 571,56	0,00	0,00	0,00	0,00	0,00	0,00	0,00	0,00	0,00	0,00
		4260	Zakup energii	11 510,33	11 510,33	11 510,33	0,00	11 510,33	0,00	0,00	0,00	0,00	0,00	0,00	0,00	0,00	0,00	0,00
		4270	Zakup usług remontowych	3 500,00	3 500,00	3 500,00	0,00	3 500,00	0,00	0,00	0,00	0,00	0,00	0,00	0,00	0,00	0,00	0,00
		4300	Zakup usług pozostałych	23 572,12	23 572,12	23 572,12	0,00	23 572,12	0,00	0,00	0,00	0,00	0,00	0,00	0,00	0,00	0,00	0,00
		4430	Różne opłaty i składki	1 400,00	1 400,00	1 400,00	0,00	1 400,00	0,00	0,00	0,00	0,00	0,00	0,00	0,00	0,00	0,00	0,00
		6050	Wydatki inwestycyjne jednostek budżetowych	90 447,40	0,00	0,00	0,00	0,00	0,00	0,00	0,00	0,00	0,00	90 447,40	90 447,40	0,00	0,00	0,00
		6060	Wydatki na zakupy inwestycyjne jednostek budżetowych	20 000,00	0,00	0,00	0,00	0,00	0,00	0,00	0,00	0,00	0,00	20 000,00	20 000,00	0,00	0,00	0,00
		6220	Dotacje celowe z budżetu na finansowanie lub dofinansowanie kosztów realizacji inwestycji i zakupów inwestycyjnych innych jednostek sektora finansów publicznych	330 000,00	0,00	0,00	0,00	0,00	0,00	0,00	0,00	0,00	0,00	330 000,00	330 000,00	0,00	0,00	0,00
	92116		Biblioteki	320 000,00	320 000,00	2 000,00	0,00	2 000,00	318 000,00	0,00	0,00	0,00	0,00	0,00	0,00	0,00	0,00	0,00
		2480	Dotacja podmiotowa z budżetu dla samorządowej instytucji kultury	318 000,00	318 000,00	0,00	0,00	0,00	318 000,00	0,00	0,00	0,00	0,00	0,00	0,00	0,00	0,00	0,00
		4240	Zakup środków dydaktycznych i książek	2 000,00	2 000,00	2 000,00	0,00	2 000,00	0,00	0,00	0,00	0,00	0,00	0,00	0,00	0,00	0,00	0,00
926			Kultura fizyczna	615 601,63	515 601,63	290 101,63	105 288,00	184 813,63	200 000,00	25 500,00	0,00	0,00	0,00	100 000,00	100 000,00	0,00	0,00	0,00
	92601		Obiekty sportowe	304 601,63	304 601,63	279 101,63	105 288,00	173 813,63	0,00	25 500,00	0,00	0,00	0,00	0,00	0,00	0,00	0,00	0,00
		3020	Wydatki osobowe niezaliczone do wynagrodzeń	500,00	500,00	0,00	0,00	0,00	0,00	500,00	0,00	0,00	0,00	0,00	0,00	0,00	0,00	0,00
		3040	Nagrody o charakterze szczególnym niezaliczone do wynagrodzeń	25 000,00	25 000,00	0,00	0,00	0,00	0,00	25 000,00	0,00	0,00	0,00	0,00	0,00	0,00	0,00	0,00
		4010	Wynagrodzenia osobowe pracowników	80 070,00	80 070,00	80 070,00	80 070,00	0,00	0,00	0,00	0,00	0,00	0,00	0,00	0,00	0,00	0,00	0,00
		4040	Dodatkowe wynagrodzenie roczne	8 000,00	8 000,00	8 000,00	8 000,00	0,00	0,00	0,00	0,00	0,00	0,00	0,00	0,00	0,00	0,00	0,00
		4110	Składki na ubezpieczenia społeczne	15 060,00	15 060,00	15 060,00	15 060,00	0,00	0,00	0,00	0,00	0,00	0,00	0,00	0,00	0,00	0,00	0,00

Informacja o przebiegu wykonania budżetu Gminy Konopiska za I półrocze 2020 roku

		4120	Składki na Fundusz Pracy	2 158,00	2 158,00	2 158,00	2 158,00	0,00	0,00	0,00	0,00	0,00	0,00	0,00	0,00	0,00	0,00
		4210	Zakup materiałów i wyposażenia	5 500,00	5 500,00	5 500,00	0,00	5 500,00	0,00	0,00	0,00	0,00	0,00	0,00	0,00	0,00	0,00
		4260	Zakup energii	134 000,00	134 000,00	134 000,00	0,00	134 000,00	0,00	0,00	0,00	0,00	0,00	0,00	0,00	0,00	0,00
		4270	Zakup usług remontowych	4 500,00	4 500,00	4 500,00	0,00	4 500,00	0,00	0,00	0,00	0,00	0,00	0,00	0,00	0,00	0,00
		4300	Zakup usług pozostałych	23 000,00	23 000,00	23 000,00	0,00	23 000,00	0,00	0,00	0,00	0,00	0,00	0,00	0,00	0,00	0,00
		4430	Różne opłaty i składki	3 000,00	3 000,00	3 000,00	0,00	3 000,00	0,00	0,00	0,00	0,00	0,00	0,00	0,00	0,00	0,00
		4440	Odpisy na zakładowy fundusz świadczeń socjalnych	3 813,63	3 813,63	3 813,63	0,00	3 813,63	0,00	0,00	0,00	0,00	0,00	0,00	0,00	0,00	0,00
	92605		Zadania w zakresie kultury fizycznej	211 000,00	211 000,00	11 000,00	0,00	11 000,00	200 000,00	0,00	0,00	0,00	0,00	0,00	0,00	0,00	0,00
		2820	Dotacja celowa z budżetu na finansowanie lub dofinansowanie zadań zleconych do realizacji stowarzyszeniom	200 000,00	200 000,00	0,00	0,00	0,00	200 000,00	0,00	0,00	0,00	0,00	0,00	0,00	0,00	0,00
		4270	Zakup usług remontowych	11 000,00	11 000,00	11 000,00	0,00	11 000,00	0,00	0,00	0,00	0,00	0,00	0,00	0,00	0,00	0,00
	92695		Pozostała działalność	100 000,00	0,00	0,00	0,00	0,00	0,00	0,00	0,00	0,00	100 000,00	100 000,00	0,00	0,00	0,00
		6050	Wydatki inwestycyjne jednostek budżetowych	100 000,00	0,00	0,00	0,00	0,00	0,00	0,00	0,00	0,00	100 000,00	100 000,00	0,00	0,00	0,00
<b>Wydatki razem:</b>				<b>53 041 472,85</b>	<b>48 591 648,25</b>	<b>28 736 716,39</b>	<b>18 852 045,09</b>	<b>9 884 671,30</b>	<b>2 550 800,00</b>	<b>16 120 739,00</b>	<b>750 506,86</b>	<b>0,00</b>	<b>432 886,00</b>	<b>4 449 824,60</b>	<b>4 449 824,60</b>	<b>657 551,00</b>	<b>0,00</b>

## ZMIANY W BUDŻECIE W OKRESIE 01.01.2020 – 30.06.2020

W trakcie I półrocza 2020 roku, plan wydatków ogółem uległ zwiększeniu o 3 011 226,29 zł, z tego plan wydatków bieżących został zwiększony o 811 838,82 zł, natomiast plan wydatków majątkowych został zwiększony o kwotę 2 199 387,47 zł.

Zmiany dokonywane w planach wydatków, zarówno bieżących, jak i majątkowych, zostały spowodowane otrzymanymi dotacjami z budżetu państwa oraz bieżącym dostosowaniem planu do faktycznych potrzeb i możliwości wynikających z realizacji budżetu, jak również koniecznością dostosowania budżetu do bieżącej klasyfikacji dochodów i wydatków budżetowych.

Zmiany w planie wydatków, dokonywane były na podstawie następujących dokumentów w sprawie zmian w budżecie Gminy Konopiska w 2020 roku:

Zarządzenie Wójta Gminy Konopiska nr 3/2020 z 13.01.2020 r.  
Uchwała Rady Gminy Konopiska nr 149/XVI/2020 z 17.01.2020 r.  
Zarządzenie Wójta Gminy Konopiska nr 8/2020 z 17.02.2020 r.  
Zarządzenie Wójta Gminy Konopiska nr 12/2020 z 28.02.2020 r.  
Uchwała Rady Gminy Konopiska nr 156/XVII/2020 z 28.02.2020 r.  
Zarządzenie Wójta Gminy Konopiska nr 23/2020 z 31.03.2020 r.  
Zarządzenie Wójta Gminy Konopiska nr 28/2020 z 08.04.2020 r.  
Zarządzenie Wójta Gminy Konopiska nr 30/2020 z 23.04.2020 r.  
Zarządzenie Wójta Gminy Konopiska nr 31/2020 z 23.04.2020 r.  
Zarządzenie Wójta Gminy Konopiska nr 32/2020 z 06.05.2020 r.  
Uchwała Rady Gminy Konopiska nr 165/XVIII/2020 z 08.05.2020 r.  
Zarządzenie Wójta Gminy Konopiska nr 37/2020 z 22.05.2020 r.  
Uchwała Rady Gminy Konopiska nr 171/XIX/2020 z 22.05.2020 r.  
Zarządzenie Wójta Gminy Konopiska nr 44/2020 z 04.06.2020 r.  
Uchwała Rady Gminy Konopiska nr 177/XX/2020 z 05.06.2020 r.  
Zarządzenie Wójta Gminy Konopiska nr 47/2020 z 15.06.2020 r.  
Zarządzenie Wójta Gminy Konopiska nr 50/2020 z 23.06.2020 r.  
Zarządzenie Wójta Gminy Konopiska nr 51/2020 z 30.06.2020 r.

Prezentowana tabela przedstawia dane liczbowe dotyczące zmian w planie wydatków z podziałem na wydatki bieżące i majątkowe, oraz podział na grupy wydatków budżetowych.

zmiany planu wydatków zg z art. 236 ust. 3 i 4 uofp

Dział	Rozdział	§	Nazwa	Plan	Z tego														
					Wydatki bieżące	z tego:										Wydatki majątkowe	z tego:		
						wydatki jednostek budżetowych,	z tego:		dotacje na zadania bieżące	świadczenia na rzecz osób fizycznych;	wydatki na programy finansowane z udziałem środków, o których mowa w art. 5 ust. 1 pkt 2 i 3	wyплаты z tytułu poręczeń i gwarancji	obsługa długu	inwestycje i zakupy inwestycyjne	w tym:		Wniesienie wkładów do spółek prawa handlowego		
							wynagrodzenia i składki od nich naliczane	wydatki związane z realizacją ich statutowych zadań;							na programy finansowane z udziałem środków, o których mowa w art. 5 ust. 1 pkt 2 i 3,			zakup i objęcie akcji i udziałów	
1	2	3	4	5	6	7	8	9	10	11	12	13	14	15	16	17	18	19	
010			Rolnictwo i łowiectwo	-31 330,26	-31 330,26	-31 330,26	0,00	-31 330,26	0,00	0,00	0,00	0,00	0,00	0,00	0,00	0,00	0,00	0,00	0,00
	01010		Infrastruktura wodociągowa i sanitacyjna wsi	-52 079,95	-52 079,95	-52 079,95	0,00	-52 079,95	0,00	0,00	0,00	0,00	0,00	0,00	0,00	0,00	0,00	0,00	0,00
		4430	Różne opłaty i składki	-52 079,95	-52 079,95	-52 079,95	0,00	-52 079,95	0,00	0,00	0,00	0,00	0,00	0,00	0,00	0,00	0,00	0,00	0,00
	01095		Pozostała działalność	20 749,69	20 749,69	20 749,69	0,00	20 749,69	0,00	0,00	0,00	0,00	0,00	0,00	0,00	0,00	0,00	0,00	0,00
		4300	Zakup usług pozostałych	406,86	406,86	406,86	0,00	406,86	0,00	0,00	0,00	0,00	0,00	0,00	0,00	0,00	0,00	0,00	0,00
		4430	Różne opłaty i składki	20 342,83	20 342,83	20 342,83	0,00	20 342,83	0,00	0,00	0,00	0,00	0,00	0,00	0,00	0,00	0,00	0,00	0,00
600			Transport i łączność	1 615 000,00	-55 353,62	-55 353,62	400,00	-55 753,62	0,00	0,00	0,00	0,00	0,00	1 670 353,62	1 670 353,62	0,00	0,00	0,00	0,00
	60004		Lokalny transport zbiorowy	-20 319,00	-20 319,00	-20 319,00	0,00	-20 319,00	0,00	0,00	0,00	0,00	0,00	0,00	0,00	0,00	0,00	0,00	0,00
		4210	Zakup materiałów i wyposażenia	207,10	207,10	207,10	0,00	207,10	0,00	0,00	0,00	0,00	0,00	0,00	0,00	0,00	0,00	0,00	0,00
		4300	Zakup usług pozostałych	-20 526,10	-20 526,10	-20 526,10	0,00	-20 526,10	0,00	0,00	0,00	0,00	0,00	0,00	0,00	0,00	0,00	0,00	0,00
	60013		Drogi publiczne wojewódzkie	1 650 000,00	0,00	0,00	0,00	0,00	0,00	0,00	0,00	0,00	0,00	1 650 000,00	1 650 000,00	0,00	0,00	0,00	0,00
		6050	Wydatki inwestycyjne jednostek budżetowych	1 650 000,00	0,00	0,00	0,00	0,00	0,00	0,00	0,00	0,00	0,00	1 650 000,00	1 650 000,00	0,00	0,00	0,00	0,00
	60014		Drogi publiczne powiatowe	20 319,00	0,00	0,00	0,00	0,00	0,00	0,00	0,00	0,00	0,00	20 319,00	20 319,00	0,00	0,00	0,00	0,00
		6300	Dotacja celowa na pomoc finansową udzielaną między jednostkami samorządu terytorialnego na dofinansowanie własnych zadań inwestycyjnych i zakupów inwestycyjnych	20 319,00	0,00	0,00	0,00	0,00	0,00	0,00	0,00	0,00	0,00	20 319,00	20 319,00	0,00	0,00	0,00	0,00
	60016		Drogi publiczne gminne	-44 952,58	-44 952,58	-44 952,58	400,00	-45 352,58	0,00	0,00	0,00	0,00	0,00	0,00	0,00	0,00	0,00	0,00	0,00
		4170	Wynagrodzenia bezosobowe	400,00	400,00	400,00	400,00	0,00	0,00	0,00	0,00	0,00	0,00	0,00	0,00	0,00	0,00	0,00	0,00
		4270	Zakup usług remontowych	-9 917,00	-9 917,00	-9 917,00	0,00	-9 917,00	0,00	0,00	0,00	0,00	0,00	0,00	0,00	0,00	0,00	0,00	0,00
		4300	Zakup usług pozostałych	-35 435,58	-35 435,58	-35 435,58	0,00	-35 435,58	0,00	0,00	0,00	0,00	0,00	0,00	0,00	0,00	0,00	0,00	0,00
	60017		Drogi wewnętrzne	9 917,00	9 917,00	9 917,00	0,00	9 917,00	0,00	0,00	0,00	0,00	0,00	0,00	0,00	0,00	0,00	0,00	0,00
		4270	Zakup usług remontowych	9 917,00	9 917,00	9 917,00	0,00	9 917,00	0,00	0,00	0,00	0,00	0,00	0,00	0,00	0,00	0,00	0,00	0,00

Informacja o przebiegu wykonania budżetu Gminy Konopiska za I półrocze 2020 roku

60078		Usuwanie skutków klęsk żywiołowych	35,58	0,96	0,96	0,00	0,96	0,00	0,00	0,00	0,00	0,00	34,62	34,62	0,00	0,00	0,00
	4560	Odsetki od dotacji oraz płatności: wykorzystanych niezgodnie z przeznaczeniem lub wykorzystanych z naruszeniem procedur, o których mowa w art. 184 ustawy, pobranych nienależnie lub w nadmiernej wysokości	0,96	0,96	0,96	0,00	0,96	0,00	0,00	0,00	0,00	0,00	0,00	0,00	0,00	0,00	0,00
	6690	Zwroty niewykorzystanych dotacji oraz płatności, dotyczące wydatków majątkowych	34,62	0,00	0,00	0,00	0,00	0,00	0,00	0,00	0,00	0,00	34,62	34,62	0,00	0,00	0,00
700		Gospodarka mieszkaniowa	0,00	0,00	0,00	0,00	0,00	0,00	0,00	0,00	0,00	0,00	0,00	0,00	0,00	0,00	0,00
	70005	Gospodarka gruntami i nieruchomościami	0,00	0,00	0,00	0,00	0,00	0,00	0,00	0,00	0,00	0,00	0,00	0,00	0,00	0,00	0,00
	4270	Zakup usług remontowych	5 000,00	5 000,00	5 000,00	0,00	5 000,00	0,00	0,00	0,00	0,00	0,00	0,00	0,00	0,00	0,00	0,00
	4300	Zakup usług pozostałych	-10 000,00	-10 000,00	-10 000,00	0,00	-10 000,00	0,00	0,00	0,00	0,00	0,00	0,00	0,00	0,00	0,00	0,00
	4390	Zakup usług obejmujących wykonanie ekspertyz, analiz i opinii	11 200,00	11 200,00	11 200,00	0,00	11 200,00	0,00	0,00	0,00	0,00	0,00	0,00	0,00	0,00	0,00	0,00
	4480	Podatek od nieruchomości	10 251,00	10 251,00	10 251,00	0,00	10 251,00	0,00	0,00	0,00	0,00	0,00	0,00	0,00	0,00	0,00	0,00
	4520	Opłaty na rzecz budżetów jednostek samorządu terytorialnego	5 000,00	5 000,00	5 000,00	0,00	5 000,00	0,00	0,00	0,00	0,00	0,00	0,00	0,00	0,00	0,00	0,00
	4590	Kary i odszkodowania wypłacane na rzecz osób fizycznych	-21 451,00	-21 451,00	-21 451,00	0,00	-21 451,00	0,00	0,00	0,00	0,00	0,00	0,00	0,00	0,00	0,00	0,00
710		Działalność usługowa	0,00	0,00	-1 000,00	-2 653,12	1 653,12	0,00	0,00	1 000,00	0,00	0,00	0,00	0,00	0,00	0,00	0,00
	71004	Plany zagospodarowania przestrzennego	0,00	0,00	-1 000,00	-2 653,12	1 653,12	0,00	0,00	1 000,00	0,00	0,00	0,00	0,00	0,00	0,00	0,00
	4170	Wynagrodzenia bezosobowe	-2 653,12	-2 653,12	-2 653,12	-2 653,12	0,00	0,00	0,00	0,00	0,00	0,00	0,00	0,00	0,00	0,00	0,00
	4300	Zakup usług pozostałych	1 653,12	1 653,12	1 653,12	0,00	1 653,12	0,00	0,00	0,00	0,00	0,00	0,00	0,00	0,00	0,00	0,00
	4307	Zakup usług pozostałych	1 000,00	1 000,00	0,00	0,00	0,00	0,00	0,00	1 000,00	0,00	0,00	0,00	0,00	0,00	0,00	0,00
750		Administracja publiczna	22 761,00	22 761,00	22 761,00	12 761,00	10 000,00	0,00	0,00	0,00	0,00	0,00	0,00	0,00	0,00	0,00	0,00
	75011	Urzędy wojewódzkie	22 761,00	22 761,00	22 761,00	12 761,00	10 000,00	0,00	0,00	0,00	0,00	0,00	0,00	0,00	0,00	0,00	0,00
	2950	Zwrot niewykorzystanych dotacji oraz płatności	5 860,32	5 860,32	5 860,32	0,00	5 860,32	0,00	0,00	0,00	0,00	0,00	0,00	0,00	0,00	0,00	0,00
	4010	Wynagrodzenia osobowe pracowników	12 123,00	12 123,00	12 123,00	12 123,00	0,00	0,00	0,00	0,00	0,00	0,00	0,00	0,00	0,00	0,00	0,00
	4110	Składki na ubezpieczenia społeczne	557,00	557,00	557,00	557,00	0,00	0,00	0,00	0,00	0,00	0,00	0,00	0,00	0,00	0,00	0,00
	4120	Składki na Fundusz Pracy	81,00	81,00	81,00	81,00	0,00	0,00	0,00	0,00	0,00	0,00	0,00	0,00	0,00	0,00	0,00
	4300	Zakup usług pozostałych	3 284,53	3 284,53	3 284,53	0,00	3 284,53	0,00	0,00	0,00	0,00	0,00	0,00	0,00	0,00	0,00	0,00
	4440	Odpisy na zakładowy fundusz świadczeń socjalnych	837,15	837,15	837,15	0,00	837,15	0,00	0,00	0,00	0,00	0,00	0,00	0,00	0,00	0,00	0,00
	4560	Odsetki od dotacji oraz płatności: wykorzystanych niezgodnie z przeznaczeniem lub wykorzystanych z naruszeniem procedur, o których mowa w art. 184 ustawy, pobranych nienależnie lub w nadmiernej wysokości	18,00	18,00	18,00	0,00	18,00	0,00	0,00	0,00	0,00	0,00	0,00	0,00	0,00	0,00	0,00

Informacja o przebiegu wykonania budżetu Gminy Konopiska za I półrocze 2020 roku

	75023		Urzędy gmin (miast i miast na prawach powiatu)	-160 000,00	-130 000,00	-130 000,00	0,00	-130 000,00	0,00	0,00	0,00	0,00	0,00	-30 000,00	-30 000,00	0,00	0,00	0,00
		4210	Zakup materiałów i wyposażenia	-24 986,73	-24 986,73	-24 986,73	0,00	-24 986,73	0,00	0,00	0,00	0,00	0,00	0,00	0,00	0,00	0,00	0,00
		4220	Zakup środków żywności	-4 000,00	-4 000,00	-4 000,00	0,00	-4 000,00	0,00	0,00	0,00	0,00	0,00	0,00	0,00	0,00	0,00	0,00
		4260	Zakup energii	-5 000,00	-5 000,00	-5 000,00	0,00	-5 000,00	0,00	0,00	0,00	0,00	0,00	0,00	0,00	0,00	0,00	0,00
		4270	Zakup usług remontowych	-5 000,00	-5 000,00	-5 000,00	0,00	-5 000,00	0,00	0,00	0,00	0,00	0,00	0,00	0,00	0,00	0,00	0,00
		4300	Zakup usług pozostałych	-72 575,00	-72 575,00	-72 575,00	0,00	-72 575,00	0,00	0,00	0,00	0,00	0,00	0,00	0,00	0,00	0,00	0,00
		4380	Zakup usług obejmujących tłumaczenia	1 575,00	1 575,00	1 575,00	0,00	1 575,00	0,00	0,00	0,00	0,00	0,00	0,00	0,00	0,00	0,00	0,00
		4430	Różne opłaty i składki	-20 000,00	-20 000,00	-20 000,00	0,00	-20 000,00	0,00	0,00	0,00	0,00	0,00	0,00	0,00	0,00	0,00	0,00
		4440	Odpisy na zakładowy fundusz świadczeń społecznych	9 986,73	9 986,73	9 986,73	0,00	9 986,73	0,00	0,00	0,00	0,00	0,00	0,00	0,00	0,00	0,00	0,00
		4700	Szkolenia pracowników niebędących członkami korpusu służby cywilnej	-10 000,00	-10 000,00	-10 000,00	0,00	-10 000,00	0,00	0,00	0,00	0,00	0,00	0,00	0,00	0,00	0,00	0,00
		6060	Wydatki na zakupy inwestycyjne jednostek budżetowych	-30 000,00	0,00	0,00	0,00	0,00	0,00	0,00	0,00	0,00	0,00	-30 000,00	-30 000,00	0,00	0,00	0,00
	75075		Promocja jednostek samorządu terytorialnego	0,00	0,00	0,00	0,00	0,00	0,00	0,00	0,00	0,00	0,00	0,00	0,00	0,00	0,00	0,00
		4110	Składki na ubezpieczenia społeczne	400,00	400,00	400,00	400,00	0,00	0,00	0,00	0,00	0,00	0,00	0,00	0,00	0,00	0,00	0,00
		4170	Wynagrodzenia bezosobowe	-400,00	-400,00	-400,00	-400,00	0,00	0,00	0,00	0,00	0,00	0,00	0,00	0,00	0,00	0,00	0,00
	75095		Pozostała działalność	160 000,00	130 000,00	130 000,00	0,00	130 000,00	0,00	0,00	0,00	0,00	0,00	30 000,00	30 000,00	0,00	0,00	0,00
		4300	Zakup usług pozostałych	17 000,00	17 000,00	17 000,00	0,00	17 000,00	0,00	0,00	0,00	0,00	0,00	0,00	0,00	0,00	0,00	0,00
		4430	Różne opłaty i składki	1 000,00	1 000,00	1 000,00	0,00	1 000,00	0,00	0,00	0,00	0,00	0,00	0,00	0,00	0,00	0,00	0,00
		4440	Odpisy na zakładowy fundusz świadczeń społecznych	49,92	49,92	49,92	0,00	49,92	0,00	0,00	0,00	0,00	0,00	0,00	0,00	0,00	0,00	0,00
		4530	Podatek od towarów i usług (VAT).	114 950,08	114 950,08	114 950,08	0,00	114 950,08	0,00	0,00	0,00	0,00	0,00	0,00	0,00	0,00	0,00	0,00
		4610	Koszty postępowania sądowego i prokuratorskiego	-3 000,00	-3 000,00	-3 000,00	0,00	-3 000,00	0,00	0,00	0,00	0,00	0,00	0,00	0,00	0,00	0,00	0,00
		6050	Wydatki inwestycyjne jednostek budżetowych	30 000,00	0,00	0,00	0,00	0,00	0,00	0,00	0,00	0,00	0,00	30 000,00	30 000,00	0,00	0,00	0,00
751			Urzędy naczelnych organów władzy państwowej, kontroli i ochrony prawa oraz sądownictwa	54 856,00	54 856,00	54 856,00	7 000,00	47 856,00	0,00	0,00	0,00	0,00	0,00	0,00	0,00	0,00	0,00	0,00
	75107		Wybory na Prezydenta Rzeczypospolitej Polskiej	54 856,00	54 856,00	54 856,00	7 000,00	47 856,00	0,00	0,00	0,00	0,00	0,00	0,00	0,00	0,00	0,00	0,00
		2300	Wpłaty jednostek na fundusz celowy	32 850,00	32 850,00	32 850,00	0,00	32 850,00	0,00	0,00	0,00	0,00	0,00	0,00	0,00	0,00	0,00	0,00
		4110	Składki na ubezpieczenia społeczne	1 500,00	1 500,00	1 500,00	1 500,00	0,00	0,00	0,00	0,00	0,00	0,00	0,00	0,00	0,00	0,00	0,00
		4120	Składki na Fundusz Pracy	500,00	500,00	500,00	500,00	0,00	0,00	0,00	0,00	0,00	0,00	0,00	0,00	0,00	0,00	0,00
		4170	Wynagrodzenia bezosobowe	5 000,00	5 000,00	5 000,00	5 000,00	0,00	0,00	0,00	0,00	0,00	0,00	0,00	0,00	0,00	0,00	0,00

Informacja o przebiegu wykonania budżetu Gminy Konopiska za I półrocze 2020 roku

		4210	Zakup materiałów i wyposażenia	13 506,00	13 506,00	13 506,00	0,00	13 506,00	0,00	0,00	0,00	0,00	0,00	0,00	0,00	0,00	0,00	0,00
		4300	Zakup usług pozostałych	1 000,00	1 000,00	1 000,00	0,00	1 000,00	0,00	0,00	0,00	0,00	0,00	0,00	0,00	0,00	0,00	0,00
		4410	Podróże służbowe krajowe	500,00	500,00	500,00	0,00	500,00	0,00	0,00	0,00	0,00	0,00	0,00	0,00	0,00	0,00	0,00
754			Bezpieczeństwo publiczne i ochrona przeciwpożarowa	82 000,00	65 000,00	70 000,00	22 011,52	47 988,48	0,00	-5 000,00	0,00	0,00	0,00	17 000,00	17 000,00	0,00	0,00	0,00
	75404		Komendy Wojewódzkie Policji	22 500,00	0,00	0,00	0,00	0,00	0,00	0,00	0,00	0,00	0,00	22 500,00	22 500,00	0,00	0,00	0,00
		6170	Wpłaty jednostek na państwowy fundusz celowy na finansowanie lub dofinansowanie zadań inwestycyjnych	22 500,00	0,00	0,00	0,00	0,00	0,00	0,00	0,00	0,00	0,00	22 500,00	22 500,00	0,00	0,00	0,00
	75405		Komendy powiatowe Policji	-17 500,00	0,00	0,00	0,00	0,00	0,00	0,00	0,00	0,00	0,00	-17 500,00	-17 500,00	0,00	0,00	0,00
		6170	Wpłaty jednostek na państwowy fundusz celowy na finansowanie lub dofinansowanie zadań inwestycyjnych	-17 500,00	0,00	0,00	0,00	0,00	0,00	0,00	0,00	0,00	0,00	-17 500,00	-17 500,00	0,00	0,00	0,00
	75412		Ochotnicze straże pożarne	-5 000,00	-17 000,00	-12 000,00	0,00	-12 000,00	0,00	-5 000,00	0,00	0,00	0,00	12 000,00	12 000,00	0,00	0,00	0,00
		3030	Różne wydatki na rzecz osób fizycznych	-5 000,00	-5 000,00	0,00	0,00	0,00	-5 000,00	0,00	0,00	0,00	0,00	0,00	0,00	0,00	0,00	0,00
		4210	Zakup materiałów i wyposażenia	-12 000,00	-12 000,00	-12 000,00	0,00	-12 000,00	0,00	0,00	0,00	0,00	0,00	0,00	0,00	0,00	0,00	0,00
		6050	Wydatki inwestycyjne jednostek budżetowych	12 000,00	0,00	0,00	0,00	0,00	0,00	0,00	0,00	0,00	0,00	12 000,00	12 000,00	0,00	0,00	0,00
	75421		Zarządzanie kryzysowe	82 000,00	82 000,00	82 000,00	22 011,52	59 988,48	0,00	0,00	0,00	0,00	0,00	0,00	0,00	0,00	0,00	0,00
		4110	Składki na ubezpieczenia społeczne	3 148,43	3 148,43	3 148,43	3 148,43	0,00	0,00	0,00	0,00	0,00	0,00	0,00	0,00	0,00	0,00	0,00
		4120	Składki na Fundusz Pracy	451,10	451,10	451,10	451,10	0,00	0,00	0,00	0,00	0,00	0,00	0,00	0,00	0,00	0,00	0,00
		4170	Wynagrodzenia bezosobowe	18 411,99	18 411,99	18 411,99	18 411,99	0,00	0,00	0,00	0,00	0,00	0,00	0,00	0,00	0,00	0,00	0,00
		4210	Zakup materiałów i wyposażenia	54 453,48	54 453,48	54 453,48	0,00	54 453,48	0,00	0,00	0,00	0,00	0,00	0,00	0,00	0,00	0,00	0,00
		4300	Zakup usług pozostałych	5 535,00	5 535,00	5 535,00	0,00	5 535,00	0,00	0,00	0,00	0,00	0,00	0,00	0,00	0,00	0,00	0,00
757			Obsługa długu publicznego	-3 771,00	-3 771,00	0,00	0,00	0,00	0,00	0,00	0,00	0,00	-3 771,00	0,00	0,00	0,00	0,00	0,00
	75702		Obsługa papierów wartościowych, kredytów i pożyczek jednostek samorządu terytorialnego	-3 771,00	-3 771,00	0,00	0,00	0,00	0,00	0,00	0,00	0,00	-3 771,00	0,00	0,00	0,00	0,00	0,00
		8040	Obsługa zobowiązań jest zaliczanych do tytułu dłużnego - kredyty i pożyczki, o którym mowa w art. 72 ust. 1 pkt 2 ustawy	300,00	300,00	0,00	0,00	0,00	0,00	0,00	0,00	0,00	300,00	0,00	0,00	0,00	0,00	0,00
		8110	Odsetki od samorządowych papierów wartościowych lub zaciągniętych przez jednostkę samorządu terytorialnego kredytów i pożyczek	-4 071,00	-4 071,00	0,00	0,00	0,00	0,00	0,00	0,00	0,00	-4 071,00	0,00	0,00	0,00	0,00	0,00
758			Różne rozliczenia	-82 000,00	-82 000,00	-82 000,00	0,00	-82 000,00	0,00	0,00	0,00	0,00	0,00	0,00	0,00	0,00	0,00	0,00
	75818		Rezerwy ogólne i celowe	-82 000,00	-82 000,00	-82 000,00	0,00	-82 000,00	0,00	0,00	0,00	0,00	0,00	0,00	0,00	0,00	0,00	0,00
		4810	Rezerwy	-82 000,00	-82 000,00	-82 000,00	0,00	-82 000,00	0,00	0,00	0,00	0,00	0,00	0,00	0,00	0,00	0,00	0,00
801			Oświata i wychowanie	626 299,00	231 299,00	122 658,18	14 065,34	108 592,84	0,00	-48 312,44	156 953,26	0,00	0,00	395 000,00	395 000,00	0,00	0,00	0,00
	80101		Szkoły podstawowe	219 199,36	-175 800,64	-321 403,21	-307 493,21	-13 910,00	0,00	-23 000,00	168 602,57	0,00	0,00	395 000,00	395 000,00	0,00	0,00	0,00

Informacja o przebiegu wykonania budżetu Gminy Konopiska za I półrocze 2020 roku

	3020	Wydatki osobowe niezaliczone do wynagrodzeń	-23 000,00	-23 000,00	0,00	0,00	0,00	0,00	-23 000,00	0,00	0,00	0,00	0,00	0,00	0,00	0,00	0,00
	4010	Wynagrodzenia osobowe pracowników	-127 064,52	-127 064,52	-127 064,52	-127 064,52	0,00	0,00	0,00	0,00	0,00	0,00	0,00	0,00	0,00	0,00	0,00
	4011	Wynagrodzenia osobowe pracowników	78,24	78,24	0,00	0,00	0,00	0,00	0,00	78,24	0,00	0,00	0,00	0,00	0,00	0,00	0,00
	4017	Wynagrodzenia osobowe pracowników	7 645,59	7 645,59	0,00	0,00	0,00	0,00	0,00	7 645,59	0,00	0,00	0,00	0,00	0,00	0,00	0,00
	4019	Wynagrodzenia osobowe pracowników	456,13	456,13	0,00	0,00	0,00	0,00	0,00	456,13	0,00	0,00	0,00	0,00	0,00	0,00	0,00
	4040	Dodatkowe wynagrodzenie roczne	-43 216,01	-43 216,01	-43 216,01	-43 216,01	0,00	0,00	0,00	0,00	0,00	0,00	0,00	0,00	0,00	0,00	0,00
	4110	Składki na ubezpieczenia społeczne	-127 212,68	-127 212,68	-127 212,68	-127 212,68	0,00	0,00	0,00	0,00	0,00	0,00	0,00	0,00	0,00	0,00	0,00
	4111	Składki na ubezpieczenia społeczne	84,40	84,40	0,00	0,00	0,00	0,00	0,00	84,40	0,00	0,00	0,00	0,00	0,00	0,00	0,00
	4117	Składki na ubezpieczenia społeczne	1 089,82	1 089,82	0,00	0,00	0,00	0,00	0,00	1 089,82	0,00	0,00	0,00	0,00	0,00	0,00	0,00
	4119	Składki na ubezpieczenia społeczne	65,59	65,59	0,00	0,00	0,00	0,00	0,00	65,59	0,00	0,00	0,00	0,00	0,00	0,00	0,00
	4120	Składki na Fundusz Pracy	-10 000,00	-10 000,00	-10 000,00	-10 000,00	0,00	0,00	0,00	0,00	0,00	0,00	0,00	0,00	0,00	0,00	0,00
	4121	Składki na Fundusz Pracy	41,20	41,20	0,00	0,00	0,00	0,00	0,00	41,20	0,00	0,00	0,00	0,00	0,00	0,00	0,00
	4127	Składki na Fundusz Pracy	178,67	178,67	0,00	0,00	0,00	0,00	0,00	178,67	0,00	0,00	0,00	0,00	0,00	0,00	0,00
	4129	Składki na Fundusz Pracy	10,75	10,75	0,00	0,00	0,00	0,00	0,00	10,75	0,00	0,00	0,00	0,00	0,00	0,00	0,00
	4177	Wynagrodzenia bezosobowe	-1 579,98	-1 579,98	0,00	0,00	0,00	0,00	0,00	-1 579,98	0,00	0,00	0,00	0,00	0,00	0,00	0,00
	4179	Wynagrodzenia bezosobowe	-93,02	-93,02	0,00	0,00	0,00	0,00	0,00	-93,02	0,00	0,00	0,00	0,00	0,00	0,00	0,00
	4190	Nagrody konkursowe	3 940,00	3 940,00	3 940,00	0,00	3 940,00	0,00	0,00	0,00	0,00	0,00	0,00	0,00	0,00	0,00	0,00
	4210	Zakup materiałów i wyposażenia	-17 809,00	-17 809,00	-17 809,00	0,00	-17 809,00	0,00	0,00	0,00	0,00	0,00	0,00	0,00	0,00	0,00	0,00
	4211	Zakup materiałów i wyposażenia	7 316,86	7 316,86	0,00	0,00	0,00	0,00	0,00	7 316,86	0,00	0,00	0,00	0,00	0,00	0,00	0,00
	4217	Zakup materiałów i wyposażenia	1 885,80	1 885,80	0,00	0,00	0,00	0,00	0,00	1 885,80	0,00	0,00	0,00	0,00	0,00	0,00	0,00
	4219	Zakup materiałów i wyposażenia	114,20	114,20	0,00	0,00	0,00	0,00	0,00	114,20	0,00	0,00	0,00	0,00	0,00	0,00	0,00
	4247	Zakup środków dydaktycznych i książek	50 796,81	50 796,81	0,00	0,00	0,00	0,00	0,00	50 796,81	0,00	0,00	0,00	0,00	0,00	0,00	0,00
	4249	Zakup środków dydaktycznych i książek	9 203,50	9 203,50	0,00	0,00	0,00	0,00	0,00	9 203,50	0,00	0,00	0,00	0,00	0,00	0,00	0,00
	4260	Zakup energii	-194,00	-194,00	-194,00	0,00	-194,00	0,00	0,00	0,00	0,00	0,00	0,00	0,00	0,00	0,00	0,00
	4270	Zakup usług remontowych	1 000,00	1 000,00	1 000,00	0,00	1 000,00	0,00	0,00	0,00	0,00	0,00	0,00	0,00	0,00	0,00	0,00
	4300	Zakup usług pozostałych	-2 110,00	-2 110,00	-2 110,00	0,00	-2 110,00	0,00	0,00	0,00	0,00	0,00	0,00	0,00	0,00	0,00	0,00
	4301	Zakup usług pozostałych	10 546,63	10 546,63	0,00	0,00	0,00	0,00	0,00	10 546,63	0,00	0,00	0,00	0,00	0,00	0,00	0,00
	4307	Zakup usług pozostałych	55 583,01	55 583,01	0,00	0,00	0,00	0,00	0,00	55 583,01	0,00	0,00	0,00	0,00	0,00	0,00	0,00



Informacja o przebiegu wykonania budżetu Gminy Konopiska za I półrocze 2020 roku

		4309	Zakup usług pozostałych	3 365,99	3 365,99	0,00	0,00	0,00	0,00	0,00	3 365,99	0,00	0,00	0,00	0,00	0,00	0,00	0,00
		4427	Podróże służbowe zagraniczne	2 261,07	2 261,07	0,00	0,00	0,00	0,00	0,00	2 261,07	0,00	0,00	0,00	0,00	0,00	0,00	0,00
		4429	Podróże służbowe zagraniczne	136,93	136,93	0,00	0,00	0,00	0,00	0,00	136,93	0,00	0,00	0,00	0,00	0,00	0,00	0,00
		4430	Różne opłaty i składki	-841,00	-841,00	-841,00	0,00	-841,00	0,00	0,00	0,00	0,00	0,00	0,00	0,00	0,00	0,00	0,00
		4480	Podatek od nieruchomości	1 604,00	1 604,00	1 604,00	0,00	1 604,00	0,00	0,00	0,00	0,00	0,00	0,00	0,00	0,00	0,00	0,00
		4700	Szkolenia pracowników niebędących członkami korpusu służby cywilnej	500,00	500,00	500,00	0,00	500,00	0,00	0,00	0,00	0,00	0,00	0,00	0,00	0,00	0,00	0,00
		4701	Szkolenia pracowników niebędących członkami korpusu służby cywilnej	3 184,38	3 184,38	0,00	0,00	0,00	0,00	0,00	3 184,38	0,00	0,00	0,00	0,00	0,00	0,00	0,00
		4707	Szkolenia pracowników niebędących członkami korpusu służby cywilnej	15 303,86	15 303,86	0,00	0,00	0,00	0,00	0,00	15 303,86	0,00	0,00	0,00	0,00	0,00	0,00	0,00
		4709	Szkolenia pracowników niebędących członkami korpusu służby cywilnej	926,14	926,14	0,00	0,00	0,00	0,00	0,00	926,14	0,00	0,00	0,00	0,00	0,00	0,00	0,00
		6050	Wydatki inwestycyjne jednostek budżetowych	395 000,00	0,00	0,00	0,00	0,00	0,00	0,00	0,00	0,00	0,00	395 000,00	395 000,00	0,00	0,00	0,00
	80103		Oddziały przedszkolne w szkołach podstawowych	-9 311,21	-9 311,21	-10 311,21	-10 411,21	100,00	0,00	1 000,00	0,00	0,00	0,00	0,00	0,00	0,00	0,00	0,00
		3020	Wydatki osobowe niezaliczone do wynagrodzeń	1 000,00	1 000,00	0,00	0,00	0,00	0,00	1 000,00	0,00	0,00	0,00	0,00	0,00	0,00	0,00	0,00
		4010	Wynagrodzenia osobowe pracowników	179,73	179,73	179,73	179,73	0,00	0,00	0,00	0,00	0,00	0,00	0,00	0,00	0,00	0,00	0,00
		4040	Dodatkowe wynagrodzenie roczne	-7 823,76	-7 823,76	-7 823,76	-7 823,76	0,00	0,00	0,00	0,00	0,00	0,00	0,00	0,00	0,00	0,00	0,00
		4110	Składki na ubezpieczenia społeczne	-1 600,00	-1 600,00	-1 600,00	-1 600,00	0,00	0,00	0,00	0,00	0,00	0,00	0,00	0,00	0,00	0,00	0,00
		4120	Składki na Fundusz Pracy	-1 167,18	-1 167,18	-1 167,18	-1 167,18	0,00	0,00	0,00	0,00	0,00	0,00	0,00	0,00	0,00	0,00	0,00
		4280	Zakup usług zdrowotnych	100,00	100,00	100,00	0,00	100,00	0,00	0,00	0,00	0,00	0,00	0,00	0,00	0,00	0,00	0,00
	80104		Przedszkola	-54 249,39	-54 249,39	-42 600,08	-7 869,69	-34 730,39	0,00	0,00	-11 649,31	0,00	0,00	0,00	0,00	0,00	0,00	0,00
		4010	Wynagrodzenia osobowe pracowników	30 885,55	30 885,55	30 885,55	30 885,55	0,00	0,00	0,00	0,00	0,00	0,00	0,00	0,00	0,00	0,00	0,00
		4017	Wynagrodzenia osobowe pracowników	600,00	600,00	0,00	0,00	0,00	0,00	0,00	600,00	0,00	0,00	0,00	0,00	0,00	0,00	0,00
		4019	Wynagrodzenia osobowe pracowników	-1 175,00	-1 175,00	0,00	0,00	0,00	0,00	-1 175,00	0,00	0,00	0,00	0,00	0,00	0,00	0,00	0,00
		4040	Dodatkowe wynagrodzenie roczne	-19 163,15	-19 163,15	-19 163,15	-19 163,15	0,00	0,00	0,00	0,00	0,00	0,00	0,00	0,00	0,00	0,00	0,00
		4110	Składki na ubezpieczenia społeczne	-19 592,09	-19 592,09	-19 592,09	-19 592,09	0,00	0,00	0,00	0,00	0,00	0,00	0,00	0,00	0,00	0,00	0,00
		4117	Składki na ubezpieczenia społeczne	-2 565,00	-2 565,00	0,00	0,00	0,00	0,00	-2 565,00	0,00	0,00	0,00	0,00	0,00	0,00	0,00	0,00
		4119	Składki na ubezpieczenia społeczne	-200,93	-200,93	0,00	0,00	0,00	0,00	-200,93	0,00	0,00	0,00	0,00	0,00	0,00	0,00	0,00
		4127	Składki na Fundusz Pracy	-394,27	-394,27	0,00	0,00	0,00	0,00	-394,27	0,00	0,00	0,00	0,00	0,00	0,00	0,00	0,00
		4129	Składki na Fundusz Pracy	-28,86	-28,86	0,00	0,00	0,00	0,00	-28,86	0,00	0,00	0,00	0,00	0,00	0,00	0,00	0,00
		4177	Wynagrodzenia bezosobowe	-15 600,00	-15 600,00	0,00	0,00	0,00	0,00	-15 600,00	0,00	0,00	0,00	0,00	0,00	0,00	0,00	0,00

Informacja o przebiegu wykonania budżetu Gminy Konopiska za I półrocze 2020 roku

		4210	Zakup materiałów i wyposażenia	-20 000,00	-20 000,00	-20 000,00	0,00	-20 000,00	0,00	0,00	0,00	0,00	0,00	0,00	0,00	0,00	0,00	0,00
		4247	Zakup środków dydaktycznych i książek	-5 000,00	-5 000,00	0,00	0,00	0,00	0,00	-5 000,00	0,00	0,00	0,00	0,00	0,00	0,00	0,00	0,00
		4300	Zakup usług pozostałych	-1 000,00	-1 000,00	-1 000,00	0,00	-1 000,00	0,00	0,00	0,00	0,00	0,00	0,00	0,00	0,00	0,00	0,00
		4309	Zakup usług pozostałych	12 714,75	12 714,75	0,00	0,00	0,00	0,00	12 714,75	0,00	0,00	0,00	0,00	0,00	0,00	0,00	0,00
		4330	Zakup usług przez jednostki samorządu terytorialnego od innych jednostek samorządu terytorialnego	-13 730,39	-13 730,39	-13 730,39	0,00	-13 730,39	0,00	0,00	0,00	0,00	0,00	0,00	0,00	0,00	0,00	0,00
	80113		Dowożenie uczniów do szkół	30 673,52	30 673,52	64 173,52	-326,48	64 500,00	0,00	-33 500,00	0,00	0,00	0,00	0,00	0,00	0,00	0,00	0,00
		3030	Różne wydatki na rzecz osób fizycznych	-33 500,00	-33 500,00	0,00	0,00	0,00	0,00	-33 500,00	0,00	0,00	0,00	0,00	0,00	0,00	0,00	0,00
		4040	Dodatkowe wynagrodzenie roczne	-272,68	-272,68	-272,68	-272,68	0,00	0,00	0,00	0,00	0,00	0,00	0,00	0,00	0,00	0,00	0,00
		4110	Składki na ubezpieczenia społeczne	-46,62	-46,62	-46,62	-46,62	0,00	0,00	0,00	0,00	0,00	0,00	0,00	0,00	0,00	0,00	0,00
		4120	Składki na Fundusz Pracy	-7,18	-7,18	-7,18	-7,18	0,00	0,00	0,00	0,00	0,00	0,00	0,00	0,00	0,00	0,00	0,00
		4300	Zakup usług pozostałych	64 500,00	64 500,00	64 500,00	0,00	64 500,00	0,00	0,00	0,00	0,00	0,00	0,00	0,00	0,00	0,00	0,00
	80148		Stołówki szkolne i przedszkolne	49 862,95	49 862,95	49 862,95	-2 137,05	52 000,00	0,00	0,00	0,00	0,00	0,00	0,00	0,00	0,00	0,00	0,00
		4010	Wynagrodzenia osobowe pracowników	912,61	912,61	912,61	912,61	0,00	0,00	0,00	0,00	0,00	0,00	0,00	0,00	0,00	0,00	0,00
		4040	Dodatkowe wynagrodzenie roczne	-3 049,66	-3 049,66	-3 049,66	-3 049,66	0,00	0,00	0,00	0,00	0,00	0,00	0,00	0,00	0,00	0,00	0,00
		4210	Zakup materiałów i wyposażenia	37 250,00	37 250,00	37 250,00	0,00	37 250,00	0,00	0,00	0,00	0,00	0,00	0,00	0,00	0,00	0,00	0,00
		4270	Zakup usług remontowych	3 750,00	3 750,00	3 750,00	0,00	3 750,00	0,00	0,00	0,00	0,00	0,00	0,00	0,00	0,00	0,00	0,00
		4300	Zakup usług pozostałych	11 000,00	11 000,00	11 000,00	0,00	11 000,00	0,00	0,00	0,00	0,00	0,00	0,00	0,00	0,00	0,00	0,00
	80149		Realizacja zadań wymagających stosowania specjalnej organizacji nauki i metod pracy dla dzieci w przedszkolach, oddziałach przedszkolnych w szkołach podstawowych i innych formach wychowania przedszkolnego	26 022,27	26 022,27	30 822,27	27 944,19	2 878,08	0,00	-4 800,00	0,00	0,00	0,00	0,00	0,00	0,00	0,00	0,00
		3030	Różne wydatki na rzecz osób fizycznych	-4 800,00	-4 800,00	0,00	0,00	0,00	0,00	-4 800,00	0,00	0,00	0,00	0,00	0,00	0,00	0,00	0,00
		4010	Wynagrodzenia osobowe pracowników	26 744,74	26 744,74	26 744,74	26 744,74	0,00	0,00	0,00	0,00	0,00	0,00	0,00	0,00	0,00	0,00	0,00
		4040	Dodatkowe wynagrodzenie roczne	-808,12	-808,12	-808,12	-808,12	0,00	0,00	0,00	0,00	0,00	0,00	0,00	0,00	0,00	0,00	0,00
		4110	Składki na ubezpieczenia społeczne	1 457,57	1 457,57	1 457,57	1 457,57	0,00	0,00	0,00	0,00	0,00	0,00	0,00	0,00	0,00	0,00	0,00
		4120	Składki na Fundusz Pracy	550,00	550,00	550,00	550,00	0,00	0,00	0,00	0,00	0,00	0,00	0,00	0,00	0,00	0,00	0,00
		4210	Zakup materiałów i wyposażenia	7 878,08	7 878,08	7 878,08	0,00	7 878,08	0,00	0,00	0,00	0,00	0,00	0,00	0,00	0,00	0,00	0,00
		4240	Zakup środków dydaktycznych i książek	12 000,00	12 000,00	12 000,00	0,00	12 000,00	0,00	0,00	0,00	0,00	0,00	0,00	0,00	0,00	0,00	0,00
		4300	Zakup usług pozostałych	-17 000,00	-17 000,00	-17 000,00	0,00	-17 000,00	0,00	0,00	0,00	0,00	0,00	0,00	0,00	0,00	0,00	0,00

Informacja o przebiegu wykonania budżetu Gminy Konopiska za I półrocze 2020 roku

80150		Realizacja zadań wymagających stosowania specjalnej organizacji nauki i metod pracy dla dzieci i młodzieży w szkołach podstawowych, gimnazjach, liceach ogólnokształcących, liceach profilowanych i szkołach zawodowych oraz szkołach artystycznych	342 301,50	342 301,50	335 113,94	314 358,79	20 755,15	0,00	7 187,56	0,00	0,00	0,00	0,00	0,00	0,00	0,00	0,00
	3020	Wydatki osobowe niezaliczone do wynagrodzeń	7 187,56	7 187,56	0,00	0,00	0,00	0,00	7 187,56	0,00	0,00	0,00	0,00	0,00	0,00	0,00	0,00
	4010	Wynagrodzenia osobowe pracowników	306 857,02	306 857,02	306 857,02	306 857,02	0,00	0,00	0,00	0,00	0,00	0,00	0,00	0,00	0,00	0,00	0,00
	4040	Dodatkowe wynagrodzenie roczne	-9 907,94	-9 907,94	-9 907,94	-9 907,94	0,00	0,00	0,00	0,00	0,00	0,00	0,00	0,00	0,00	0,00	0,00
	4110	Składki na ubezpieczenia społeczne	16 409,71	16 409,71	16 409,71	16 409,71	0,00	0,00	0,00	0,00	0,00	0,00	0,00	0,00	0,00	0,00	0,00
	4120	Składki na Fundusz Pracy	1 000,00	1 000,00	1 000,00	1 000,00	0,00	0,00	0,00	0,00	0,00	0,00	0,00	0,00	0,00	0,00	0,00
	4210	Zakup materiałów i wyposażenia	10 645,15	10 645,15	10 645,15	0,00	10 645,15	0,00	0,00	0,00	0,00	0,00	0,00	0,00	0,00	0,00	0,00
	4240	Zakup środków dydaktycznych i książek	5 400,00	5 400,00	5 400,00	0,00	5 400,00	0,00	0,00	0,00	0,00	0,00	0,00	0,00	0,00	0,00	0,00
	4260	Zakup energii	1 500,00	1 500,00	1 500,00	0,00	1 500,00	0,00	0,00	0,00	0,00	0,00	0,00	0,00	0,00	0,00	0,00
	4270	Zakup usług remontowych	150,00	150,00	150,00	0,00	150,00	0,00	0,00	0,00	0,00	0,00	0,00	0,00	0,00	0,00	0,00
	4300	Zakup usług pozostałych	1 500,00	1 500,00	1 500,00	0,00	1 500,00	0,00	0,00	0,00	0,00	0,00	0,00	0,00	0,00	0,00	0,00
	4360	Oplaty z tytułu zakupu usług telekomunikacyjnych	510,00	510,00	510,00	0,00	510,00	0,00	0,00	0,00	0,00	0,00	0,00	0,00	0,00	0,00	0,00
	4410	Podróże służbowe krajowe	250,00	250,00	250,00	0,00	250,00	0,00	0,00	0,00	0,00	0,00	0,00	0,00	0,00	0,00	0,00
	4430	Różne opłaty i składki	50,00	50,00	50,00	0,00	50,00	0,00	0,00	0,00	0,00	0,00	0,00	0,00	0,00	0,00	0,00
	4700	Szkolenia pracowników niebędących członkami korpusu służby cywilnej	750,00	750,00	750,00	0,00	750,00	0,00	0,00	0,00	0,00	0,00	0,00	0,00	0,00	0,00	0,00
80195		Pozostała działalność	21 800,00	21 800,00	17 000,00	0,00	17 000,00	0,00	4 800,00	0,00	0,00	0,00	0,00	0,00	0,00	0,00	0,00
	3030	Różne wydatki na rzecz osób fizycznych	4 800,00	4 800,00	0,00	0,00	0,00	0,00	4 800,00	0,00	0,00	0,00	0,00	0,00	0,00	0,00	0,00
	4300	Zakup usług pozostałych	12 700,00	12 700,00	12 700,00	0,00	12 700,00	0,00	0,00	0,00	0,00	0,00	0,00	0,00	0,00	0,00	0,00
	4360	Oplaty z tytułu zakupu usług telekomunikacyjnych	4 300,00	4 300,00	4 300,00	0,00	4 300,00	0,00	0,00	0,00	0,00	0,00	0,00	0,00	0,00	0,00	0,00
851		Ochrona zdrowia	40 189,17	40 189,17	40 189,17	0,00	40 189,17	0,00	0,00	0,00	0,00	0,00	0,00	0,00	0,00	0,00	0,00
	85154	Przeciwdziałanie alkoholizmowi	40 189,17	40 189,17	40 189,17	0,00	40 189,17	0,00	0,00	0,00	0,00	0,00	0,00	0,00	0,00	0,00	0,00
	4210	Zakup materiałów i wyposażenia	40 189,17	40 189,17	40 189,17	0,00	40 189,17	0,00	0,00	0,00	0,00	0,00	0,00	0,00	0,00	0,00	0,00
852		Pomoc społeczna	58 876,01	58 876,01	18 054,86	-1 800,00	19 854,86	0,00	-28 028,80	68 849,95	0,00	0,00	0,00	0,00	0,00	0,00	0,00
	85214	Zasiłki okresowe, celowe i pomoc w naturze oraz składki na ubezpieczenia emerytalne i rentowe	-53 880,02	-53 880,02	-6 146,50	0,00	-6 146,50	0,00	-47 733,52	0,00	0,00	0,00	0,00	0,00	0,00	0,00	0,00
	3110	Świadczenia społeczne	-47 733,52	-47 733,52	0,00	0,00	0,00	0,00	-47 733,52	0,00	0,00	0,00	0,00	0,00	0,00	0,00	0,00
	4300	Zakup usług pozostałych	-1 146,50	-1 146,50	-1 146,50	0,00	-1 146,50	0,00	0,00	0,00	0,00	0,00	0,00	0,00	0,00	0,00	0,00

Informacja o przebiegu wykonania budżetu Gminy Konopiska za I półrocze 2020 roku

		4330	Zakup usług przez jednostki samorządu terytorialnego od innych jednostek samorządu terytorialnego	-5 000,00	-5 000,00	-5 000,00	0,00	-5 000,00	0,00	0,00	0,00	0,00	0,00	0,00	0,00	0,00	0,00
	85215		Dodatki mieszkaniowe	69,58	69,58	1,36	0,00	1,36	0,00	68,22	0,00	0,00	0,00	0,00	0,00	0,00	0,00
		3110	Świadczenia społeczne	68,22	68,22	0,00	0,00	0,00	0,00	68,22	0,00	0,00	0,00	0,00	0,00	0,00	0,00
		4210	Zakup materiałów i wyposażenia	1,36	1,36	1,36	0,00	1,36	0,00	0,00	0,00	0,00	0,00	0,00	0,00	0,00	0,00
	85219		Ośrodki pomocy społecznej	5 790,00	5 790,00	5 000,00	-21 000,00	26 000,00	0,00	790,00	0,00	0,00	0,00	0,00	0,00	0,00	0,00
		3110	Świadczenia społeczne	790,00	790,00	0,00	0,00	0,00	0,00	790,00	0,00	0,00	0,00	0,00	0,00	0,00	0,00
		4010	Wynagrodzenia osobowe pracowników	2 977,84	2 977,84	2 977,84	2 977,84	0,00	0,00	0,00	0,00	0,00	0,00	0,00	0,00	0,00	0,00
		4040	Dodatkowe wynagrodzenie roczne	-2 977,84	-2 977,84	-2 977,84	-2 977,84	0,00	0,00	0,00	0,00	0,00	0,00	0,00	0,00	0,00	0,00
		4170	Wynagrodzenia bezosobowe	-21 000,00	-21 000,00	-21 000,00	-21 000,00	0,00	0,00	0,00	0,00	0,00	0,00	0,00	0,00	0,00	0,00
		4210	Zakup materiałów i wyposażenia	15 000,00	15 000,00	15 000,00	0,00	15 000,00	0,00	0,00	0,00	0,00	0,00	0,00	0,00	0,00	0,00
		4300	Zakup usług pozostałych	10 000,00	10 000,00	10 000,00	0,00	10 000,00	0,00	0,00	0,00	0,00	0,00	0,00	0,00	0,00	0,00
		4430	Różne opłaty i składki	1 000,00	1 000,00	1 000,00	0,00	1 000,00	0,00	0,00	0,00	0,00	0,00	0,00	0,00	0,00	0,00
	85228		Usługi opiekuńcze i specjalistyczne usługi opiekuńcze	19 200,00	19 200,00	19 200,00	19 200,00	0,00	0,00	0,00	0,00	0,00	0,00	0,00	0,00	0,00	0,00
		4010	Wynagrodzenia osobowe pracowników	16 205,52	16 205,52	16 205,52	16 205,52	0,00	0,00	0,00	0,00	0,00	0,00	0,00	0,00	0,00	0,00
		4040	Dodatkowe wynagrodzenie roczne	-155,52	-155,52	-155,52	-155,52	0,00	0,00	0,00	0,00	0,00	0,00	0,00	0,00	0,00	0,00
		4110	Składki na ubezpieczenia społeczne	2 760,00	2 760,00	2 760,00	2 760,00	0,00	0,00	0,00	0,00	0,00	0,00	0,00	0,00	0,00	0,00
		4120	Składki na Fundusz Pracy	390,00	390,00	390,00	390,00	0,00	0,00	0,00	0,00	0,00	0,00	0,00	0,00	0,00	0,00
	85295		Pozostała działalność	87 696,45	87 696,45	0,00	0,00	0,00	0,00	18 846,50	68 849,95	0,00	0,00	0,00	0,00	0,00	0,00
		3110	Świadczenia społeczne	18 846,50	18 846,50	0,00	0,00	0,00	0,00	18 846,50	0,00	0,00	0,00	0,00	0,00	0,00	0,00
		3119	Świadczenia społeczne	16 770,00	16 770,00	0,00	0,00	0,00	0,00	16 770,00	0,00	0,00	0,00	0,00	0,00	0,00	0,00
		4017	Wynagrodzenia osobowe pracowników	7 963,82	7 963,82	0,00	0,00	0,00	0,00	0,00	7 963,82	0,00	0,00	0,00	0,00	0,00	0,00
		4047	Dodatkowe wynagrodzenie roczne	316,27	316,27	0,00	0,00	0,00	0,00	0,00	316,27	0,00	0,00	0,00	0,00	0,00	0,00
		4117	Składki na ubezpieczenia społeczne	2 945,64	2 945,64	0,00	0,00	0,00	0,00	0,00	2 945,64	0,00	0,00	0,00	0,00	0,00	0,00
		4127	Składki na Fundusz Pracy	391,11	391,11	0,00	0,00	0,00	0,00	0,00	391,11	0,00	0,00	0,00	0,00	0,00	0,00
		4177	Wynagrodzenia bezosobowe	7 002,00	7 002,00	0,00	0,00	0,00	0,00	0,00	7 002,00	0,00	0,00	0,00	0,00	0,00	0,00
		4307	Zakup usług pozostałych	33 461,11	33 461,11	0,00	0,00	0,00	0,00	0,00	33 461,11	0,00	0,00	0,00	0,00	0,00	0,00
854			Edukacyjna opieka wychowawcza	23 737,00	23 737,00	6 200,00	6 000,00	200,00	0,00	17 737,00	-200,00	0,00	0,00	0,00	0,00	0,00	0,00
	85401		Świetlice szkolne	6 000,00	6 000,00	6 200,00	6 000,00	200,00	0,00	0,00	-200,00	0,00	0,00	0,00	0,00	0,00	0,00

Informacja o przebiegu wykonania budżetu Gminy Konopiska za I półrocze 2020 roku

	4010	Wynagrodzenia osobowe pracowników	15 809,74	15 809,74	15 809,74	15 809,74	0,00	0,00	0,00	0,00	0,00	0,00	0,00	0,00	0,00	0,00	0,00
	4040	Dodatkowe wynagrodzenie roczne	-10 675,56	-10 675,56	-10 675,56	-10 675,56	0,00	0,00	0,00	0,00	0,00	0,00	0,00	0,00	0,00	0,00	0,00
	4110	Składki na ubezpieczenia społeczne	765,82	765,82	765,82	765,82	0,00	0,00	0,00	0,00	0,00	0,00	0,00	0,00	0,00	0,00	0,00
	4120	Składki na Fundusz Pracy	100,00	100,00	100,00	100,00	0,00	0,00	0,00	0,00	0,00	0,00	0,00	0,00	0,00	0,00	0,00
	4210	Zakup materiałów i wyposażenia	500,00	500,00	500,00	0,00	500,00	0,00	0,00	0,00	0,00	0,00	0,00	0,00	0,00	0,00	0,00
	4240	Zakup środków dydaktycznych i książek	-500,00	-500,00	-500,00	0,00	-500,00	0,00	0,00	0,00	0,00	0,00	0,00	0,00	0,00	0,00	0,00
	4300	Zakup usług pozostałych	200,00	200,00	200,00	0,00	200,00	0,00	0,00	0,00	0,00	0,00	0,00	0,00	0,00	0,00	0,00
	4301	Zakup usług pozostałych	-200,00	-200,00	0,00	0,00	0,00	0,00	0,00	-200,00	0,00	0,00	0,00	0,00	0,00	0,00	0,00
	4400	Opłaty za administrowanie i czynsze za budynki, lokale i pomieszczenia garażowe	-1 524,57	-1 524,57	-1 524,57	0,00	-1 524,57	0,00	0,00	0,00	0,00	0,00	0,00	0,00	0,00	0,00	0,00
	4440	Odpisy na zakładowy fundusz świadczeń socjalnych	1 524,57	1 524,57	1 524,57	0,00	1 524,57	0,00	0,00	0,00	0,00	0,00	0,00	0,00	0,00	0,00	0,00
85415		Pomoc materialna dla uczniów o charakterze socjalnym	17 737,00	17 737,00	0,00	0,00	0,00	0,00	17 737,00	0,00	0,00	0,00	0,00	0,00	0,00	0,00	0,00
	3240	Stypendia dla uczniów	17 737,00	17 737,00	0,00	0,00	0,00	0,00	17 737,00	0,00	0,00	0,00	0,00	0,00	0,00	0,00	0,00
855		Rodzina	1 175,52	1 175,52	-24 788,00	0,00	-24 788,00	-5 000,00	0,00	30 963,52	0,00	0,00	0,00	0,00	0,00	0,00	0,00
	85501	Świadczenie wychowawcze	-14 000,00	-14 000,00	-14 000,00	0,00	-14 000,00	0,00	0,00	0,00	0,00	0,00	0,00	0,00	0,00	0,00	0,00
	2950	Zwrot niewykorzystanych dotacji oraz płatności	-13 500,00	-13 500,00	-13 500,00	0,00	-13 500,00	0,00	0,00	0,00	0,00	0,00	0,00	0,00	0,00	0,00	0,00
	4300	Zakup usług pozostałych	-500,00	-500,00	-500,00	0,00	-500,00	0,00	0,00	0,00	0,00	0,00	0,00	0,00	0,00	0,00	0,00
	4560	Odsetki od dotacji oraz płatności: wykorzystanych niezgodnie z przeznaczeniem lub wykorzystanych z naruszeniem procedur, o których mowa w art. 184 ustawy, pobranych nienależnie lub w nadmiernej wysokości	-500,00	-500,00	-500,00	0,00	-500,00	0,00	0,00	0,00	0,00	0,00	0,00	0,00	0,00	0,00	0,00
	4610	Koszty postępowania sądowego i prokuratorskiego	500,00	500,00	500,00	0,00	500,00	0,00	0,00	0,00	0,00	0,00	0,00	0,00	0,00	0,00	0,00
	85502	Świadczenia rodzinne, świadczenie z funduszu alimentacyjnego oraz składki na ubezpieczenia emerytalne i rentowe z ubezpieczenia społecznego	-11 000,00	-11 000,00	-11 000,00	0,00	-11 000,00	0,00	0,00	0,00	0,00	0,00	0,00	0,00	0,00	0,00	0,00
	2950	Zwrot niewykorzystanych dotacji oraz płatności	-10 000,00	-10 000,00	-10 000,00	0,00	-10 000,00	0,00	0,00	0,00	0,00	0,00	0,00	0,00	0,00	0,00	0,00
	4010	Wynagrodzenia osobowe pracowników	256,68	256,68	256,68	256,68	0,00	0,00	0,00	0,00	0,00	0,00	0,00	0,00	0,00	0,00	0,00
	4040	Dodatkowe wynagrodzenie roczne	-256,68	-256,68	-256,68	-256,68	0,00	0,00	0,00	0,00	0,00	0,00	0,00	0,00	0,00	0,00	0,00
	4560	Odsetki od dotacji oraz płatności: wykorzystanych niezgodnie z przeznaczeniem lub wykorzystanych z naruszeniem procedur, o których mowa w art. 184 ustawy, pobranych nienależnie lub w nadmiernej wysokości	-1 000,00	-1 000,00	-1 000,00	0,00	-1 000,00	0,00	0,00	0,00	0,00	0,00	0,00	0,00	0,00	0,00	0,00
	85503	Karta Dużej Rodziny	212,00	212,00	212,00	0,00	212,00	0,00	0,00	0,00	0,00	0,00	0,00	0,00	0,00	0,00	0,00

Informacja o przebiegu wykonania budżetu Gminy Konopiska za I półrocze 2020 roku

		4210	Zakup materiałów i wyposażenia	212,00	212,00	212,00	0,00	212,00	0,00	0,00	0,00	0,00	0,00	0,00	0,00	0,00	0,00	0,00
	85504		Wspieranie rodziny	30 963,52	30 963,52	0,00	0,00	0,00	0,00	0,00	30 963,52	0,00	0,00	0,00	0,00	0,00	0,00	0,00
		4010	Wynagrodzenia osobowe pracowników	22,64	22,64	22,64	22,64	0,00	0,00	0,00	0,00	0,00	0,00	0,00	0,00	0,00	0,00	0,00
		4017	Wynagrodzenia osobowe pracowników	27 419,70	27 419,70	0,00	0,00	0,00	0,00	0,00	27 419,70	0,00	0,00	0,00	0,00	0,00	0,00	0,00
		4019	Wynagrodzenia osobowe pracowników	5 656,58	5 656,58	0,00	0,00	0,00	0,00	0,00	5 656,58	0,00	0,00	0,00	0,00	0,00	0,00	0,00
		4040	Dodatkowe wynagrodzenie roczne	-22,64	-22,64	-22,64	-22,64	0,00	0,00	0,00	0,00	0,00	0,00	0,00	0,00	0,00	0,00	0,00
		4117	Składki na ubezpieczenia społeczne	5 263,52	5 263,52	0,00	0,00	0,00	0,00	0,00	5 263,52	0,00	0,00	0,00	0,00	0,00	0,00	0,00
		4119	Składki na ubezpieczenia społeczne	432,00	432,00	0,00	0,00	0,00	0,00	0,00	432,00	0,00	0,00	0,00	0,00	0,00	0,00	0,00
		4127	Składki na Fundusz Pracy	748,88	748,88	0,00	0,00	0,00	0,00	0,00	748,88	0,00	0,00	0,00	0,00	0,00	0,00	0,00
		4129	Składki na Fundusz Pracy	61,52	61,52	0,00	0,00	0,00	0,00	0,00	61,52	0,00	0,00	0,00	0,00	0,00	0,00	0,00
		4177	Wynagrodzenia bezosobowe	-10 337,46	-10 337,46	0,00	0,00	0,00	0,00	0,00	-10 337,46	0,00	0,00	0,00	0,00	0,00	0,00	0,00
		4179	Wynagrodzenia bezosobowe	1 718,78	1 718,78	0,00	0,00	0,00	0,00	0,00	1 718,78	0,00	0,00	0,00	0,00	0,00	0,00	0,00
	85505		Tworzenie i funkcjonowanie żłobków	-5 000,00	-5 000,00	0,00	0,00	0,00	-5 000,00	0,00	0,00	0,00	0,00	0,00	0,00	0,00	0,00	0,00
		2580	Dotacja podmiotowa z budżetu dla jednostek niezaliczanych do sektora finansów publicznych	-5 000,00	-5 000,00	0,00	0,00	0,00	-5 000,00	0,00	0,00	0,00	0,00	0,00	0,00	0,00	0,00	0,00
900			Gospodarka komunalna i ochrona środowiska	524 133,85	422 000,00	422 000,00	0,00	422 000,00	0,00	0,00	0,00	0,00	0,00	102 133,85	102 133,85	0,00	0,00	0,00
		90002	Gospodarka odpadami komunalnymi	432 000,00	432 000,00	432 000,00	0,00	432 000,00	0,00	0,00	0,00	0,00	0,00	0,00	0,00	0,00	0,00	0,00
		4300	Zakup usług pozostałych	431 720,95	431 720,95	431 720,95	0,00	431 720,95	0,00	0,00	0,00	0,00	0,00	0,00	0,00	0,00	0,00	0,00
		4440	Odpisy na zakładowy fundusz świadczeń socjalnych	279,05	279,05	279,05	0,00	279,05	0,00	0,00	0,00	0,00	0,00	0,00	0,00	0,00	0,00	0,00
		90003	Oczyszczanie miast i wsi	20 736,00	20 736,00	20 736,00	0,00	20 736,00	0,00	0,00	0,00	0,00	0,00	0,00	0,00	0,00	0,00	0,00
		4300	Zakup usług pozostałych	20 736,00	20 736,00	20 736,00	0,00	20 736,00	0,00	0,00	0,00	0,00	0,00	0,00	0,00	0,00	0,00	0,00
		90005	Ochrona powietrza atmosferycznego i klimatu	105 208,85	3 075,00	3 075,00	0,00	3 075,00	0,00	0,00	0,00	0,00	0,00	102 133,85	102 133,85	0,00	0,00	0,00
		4300	Zakup usług pozostałych	3 075,00	3 075,00	3 075,00	0,00	3 075,00	0,00	0,00	0,00	0,00	0,00	0,00	0,00	0,00	0,00	0,00
		6230	Dotacje celowe z budżetu na finansowanie lub dofinansowanie kosztów realizacji inwestycji i zakupów inwestycyjnych jednostek nie zaliczanych do sektora finansów publicznych	102 133,85	0,00	0,00	0,00	0,00	0,00	0,00	0,00	0,00	0,00	102 133,85	102 133,85	0,00	0,00	0,00
		90015	Oświetlenie ulic, placów i dróg	-25 656,00	-25 656,00	-25 656,00	0,00	-25 656,00	0,00	0,00	0,00	0,00	0,00	0,00	0,00	0,00	0,00	0,00
		4260	Zakup energii	-27 141,84	-27 141,84	-27 141,84	0,00	-27 141,84	0,00	0,00	0,00	0,00	0,00	0,00	0,00	0,00	0,00	0,00
		4270	Zakup usług remontowych	4 560,84	4 560,84	4 560,84	0,00	4 560,84	0,00	0,00	0,00	0,00	0,00	0,00	0,00	0,00	0,00	0,00
		4300	Zakup usług pozostałych	-3 075,00	-3 075,00	-3 075,00	0,00	-3 075,00	0,00	0,00	0,00	0,00	0,00	0,00	0,00	0,00	0,00	0,00

Informacja o przebiegu wykonania budżetu Gminy Konopiska za I półrocze 2020 roku

	90019		Wpływy i wydatki związane z gromadzeniem środków z opłat i kar za korzystanie ze środowiska	1 845,00	1 845,00	1 845,00	0,00	1 845,00	0,00	0,00	0,00	0,00	0,00	0,00	0,00	0,00	0,00
		4300	Zakup usług pozostałych	1 845,00	1 845,00	1 845,00	0,00	1 845,00	0,00	0,00	0,00	0,00	0,00	0,00	0,00	0,00	0,00
	90026		Pozostałe działania związane z gospodarką odpadami	0,00	0,00	0,00	0,00	0,00	0,00	0,00	0,00	0,00	0,00	0,00	0,00	0,00	0,00
		4430	Różne opłaty i składki	-1 000,00	-1 000,00	-1 000,00	0,00	-1 000,00	0,00	0,00	0,00	0,00	0,00	0,00	0,00	0,00	0,00
		4610	Koszty postępowania sądowego i prokuratorskiego	1 000,00	1 000,00	1 000,00	0,00	1 000,00	0,00	0,00	0,00	0,00	0,00	0,00	0,00	0,00	0,00
	90095		Pozostała działalność	-10 000,00	-10 000,00	-10 000,00	0,00	-10 000,00	0,00	0,00	0,00	0,00	0,00	0,00	0,00	0,00	0,00
		4210	Zakup materiałów i wyposażenia	-10 000,00	-10 000,00	-10 000,00	0,00	-10 000,00	0,00	0,00	0,00	0,00	0,00	0,00	0,00	0,00	0,00
921			Kultura i ochrona dziedzictwa narodowego	111 800,00	96 900,00	0,00	0,00	96 900,00	0,00	0,00	0,00	0,00	14 900,00	14 900,00	0,00	0,00	0,00
	92109		Domy i ośrodki kultury, świetlice i kluby	79 300,00	64 400,00	0,00	0,00	64 400,00	0,00	0,00	0,00	0,00	14 900,00	14 900,00	0,00	0,00	0,00
		2480	Dotacja podmiotowa z budżetu dla samorządowej instytucji kultury	64 400,00	64 400,00	0,00	0,00	64 400,00	0,00	0,00	0,00	0,00	0,00	0,00	0,00	0,00	0,00
		4210	Zakup materiałów i wyposażenia	-1 000,00	-1 000,00	-1 000,00	0,00	-1 000,00	0,00	0,00	0,00	0,00	0,00	0,00	0,00	0,00	0,00
		4260	Zakup energii	2 500,00	2 500,00	2 500,00	0,00	2 500,00	0,00	0,00	0,00	0,00	0,00	0,00	0,00	0,00	0,00
		4300	Zakup usług pozostałych	-1 500,00	-1 500,00	-1 500,00	0,00	-1 500,00	0,00	0,00	0,00	0,00	0,00	0,00	0,00	0,00	0,00
		6220	Dotacje celowe z budżetu na finansowanie lub dofinansowanie kosztów realizacji inwestycji i zakupów inwestycyjnych innych jednostek sektora finansów publicznych	14 900,00	0,00	0,00	0,00	0,00	0,00	0,00	0,00	0,00	14 900,00	14 900,00	0,00	0,00	0,00
	92116		Biblioteki	32 500,00	32 500,00	0,00	0,00	32 500,00	0,00	0,00	0,00	0,00	0,00	0,00	0,00	0,00	0,00
		2480	Dotacja podmiotowa z budżetu dla samorządowej instytucji kultury	32 500,00	32 500,00	0,00	0,00	32 500,00	0,00	0,00	0,00	0,00	0,00	0,00	0,00	0,00	0,00
926			Kultura fizyczna	-32 500,00	-32 500,00	-32 500,00	0,00	-32 500,00	0,00	0,00	0,00	0,00	0,00	0,00	0,00	0,00	0,00
	92601		Obiekty sportowe	-32 500,00	-32 500,00	-32 500,00	0,00	-32 500,00	0,00	0,00	0,00	0,00	0,00	0,00	0,00	0,00	0,00
		4260	Zakup energii	-32 709,90	-32 709,90	-32 709,90	0,00	-32 709,90	0,00	0,00	0,00	0,00	0,00	0,00	0,00	0,00	0,00
		4270	Zakup usług remontowych	209,90	209,90	209,90	0,00	209,90	0,00	0,00	0,00	0,00	0,00	0,00	0,00	0,00	0,00
		4300	Zakup usług pozostałych	-837,15	-837,15	-837,15	0,00	-837,15	0,00	0,00	0,00	0,00	0,00	0,00	0,00	0,00	0,00
		4440	Odpisy na zakładowy fundusz świadczeń socjalnych	837,15	837,15	837,15	0,00	837,15	0,00	0,00	0,00	0,00	0,00	0,00	0,00	0,00	0,00
			<b>Wydatki razem:</b>	<b>3 011 226,29</b>	<b>811 838,82</b>	<b>529 747,33</b>	<b>57 784,74</b>	<b>471 962,59</b>	<b>91 900,00</b>	<b>-63 604,24</b>	<b>257 566,73</b>	<b>0,00</b>	<b>-3 771,00</b>	<b>2 199 387,47</b>	<b>2 199 387,47</b>	<b>0,00</b>	<b>0,00</b>

## PLAN WYDATKÓW NA DZIEŃ 30.06.2020

Po zmianach plan wydatków ogółem zamknął się kwotą 56 052 699,14 zł, z czego plan wydatków bieżących wyniósł 49 403 487,07 zł, a plan wydatków majątkowych to kwota 6 649 212,07 zł.

Prezentowana poniżej tabela przedstawia dane liczbowe dotyczące ostatecznego planu wydatków na dzień sporządzania niniejszej informacji z podziałem na wydatki bieżące i majątkowe, oraz podział na grupy wydatków budżetowych.

plan wydatków po zmianach zg z art. 236 ust. 3 i 4 uofp																			
Dział	Rozdział	§	Nazwa	Plan	Z tego														
					Wydatki bieżące	z tego:								Wydatki majątkowe	z tego:				
						wydatki jednostek budżetowych,	z tego:		dotacje na zadania bieżące	świadczenia na rzecz osób fizycznych;	wydatki na programy finansowane z udziałem środków, o których mowa w art. 5 ust. 1 pkt 2 i 3	wypłaty z tytułu poręczeń i gwarancji	obsługa długu		inwestycje i zakupy inwestycyjne	w tym:		Wniesienie wkładów do spółek prawa handlowego	
							wynagrodzenia i składki od nich naliczane	wydatki związane z realizacją ich statutowych zadań;								na programy finansowane z udziałem środków, o których mowa w art. 5 ust. 1 pkt 2 i 3,	zakup i objęcie akcji i udziałów		
1	2	3	4	5	6	7	8	9	10	11	12	13	14	15	16	17	18	19	
010			Rolnictwo i łowiectwo	791 100,74	63 549,74	63 549,74	0,00	63 549,74	0,00	0,00	0,00	0,00	0,00	0,00	727 551,00	727 551,00	657 551,00	0,00	0,00
	01008		Melioracje wodne	1 000,00	1 000,00	1 000,00	0,00	1 000,00	0,00	0,00	0,00	0,00	0,00	0,00	0,00	0,00	0,00	0,00	0,00
		4300	Zakup usług pozostałych	1 000,00	1 000,00	1 000,00	0,00	1 000,00	0,00	0,00	0,00	0,00	0,00	0,00	0,00	0,00	0,00	0,00	0,00
	01010		Infrastruktura wodociągowa i sanitacyjna wsi	765 471,05	37 920,05	37 920,05	0,00	37 920,05	0,00	0,00	0,00	0,00	0,00	727 551,00	727 551,00	657 551,00	0,00	0,00	
		4260	Zakup energii	10 000,00	10 000,00	10 000,00	0,00	10 000,00	0,00	0,00	0,00	0,00	0,00	0,00	0,00	0,00	0,00	0,00	0,00
		4430	Różne opłaty i składki	27 920,05	27 920,05	27 920,05	0,00	27 920,05	0,00	0,00	0,00	0,00	0,00	0,00	0,00	0,00	0,00	0,00	0,00
		6050	Wydatki inwestycyjne jednostek budżetowych	70 000,00	0,00	0,00	0,00	0,00	0,00	0,00	0,00	0,00	0,00	70 000,00	70 000,00	0,00	0,00	0,00	0,00
		6057	Wydatki inwestycyjne jednostek budżetowych	115 066,00	0,00	0,00	0,00	0,00	0,00	0,00	0,00	0,00	0,00	115 066,00	115 066,00	115 066,00	0,00	0,00	
		6059	Wydatki inwestycyjne jednostek budżetowych	542 485,00	0,00	0,00	0,00	0,00	0,00	0,00	0,00	0,00	0,00	542 485,00	542 485,00	542 485,00	0,00	0,00	
	01030		Izby rolnicze	3 880,00	3 880,00	3 880,00	0,00	3 880,00	0,00	0,00	0,00	0,00	0,00	0,00	0,00	0,00	0,00	0,00	0,00
		2850	Wpłaty gmin na rzecz izb rolniczych w wysokości 2% uzyskanych wpływów z podatku rolnego	3 880,00	3 880,00	3 880,00	0,00	3 880,00	0,00	0,00	0,00	0,00	0,00	0,00	0,00	0,00	0,00	0,00	0,00
	01095		Pozostała działalność	20 749,69	20 749,69	20 749,69	0,00	20 749,69	0,00	0,00	0,00	0,00	0,00	0,00	0,00	0,00	0,00	0,00	0,00
		4300	Zakup usług pozostałych	406,86	406,86	406,86	0,00	406,86	0,00	0,00	0,00	0,00	0,00	0,00	0,00	0,00	0,00	0,00	0,00
		4430	Różne opłaty i składki	20 342,83	20 342,83	20 342,83	0,00	20 342,83	0,00	0,00	0,00	0,00	0,00	0,00	0,00	0,00	0,00	0,00	0,00



Informacja o przebiegu wykonania budżetu Gminy Konopiska za I półrocze 2020 roku

020			Leśnictwo	1 000,00	1 000,00	1 000,00	0,00	1 000,00	0,00	0,00	0,00	0,00	0,00	0,00	0,00	0,00	0,00	0,00
	02095		Pozostała działalność	1 000,00	1 000,00	1 000,00	0,00	1 000,00	0,00	0,00	0,00	0,00	0,00	0,00	0,00	0,00	0,00	0,00
		4300	Zakup usług pozostałych	1 000,00	1 000,00	1 000,00	0,00	1 000,00	0,00	0,00	0,00	0,00	0,00	0,00	0,00	0,00	0,00	0,00
600			Transport i łączność	4 211 600,00	2 008 276,38	1 901 276,38	400,00	1 900 876,38	107 000,00	0,00	0,00	0,00	0,00	2 203 323,62	2 203 323,62	0,00	0,00	0,00
	60004		Lokalny transport zbiorowy	1 459 311,00	1 459 311,00	1 352 311,00	0,00	1 352 311,00	107 000,00	0,00	0,00	0,00	0,00	0,00	0,00	0,00	0,00	0,00
		2310	Dotacje celowe przekazane gminie na zadania bieżące realizowane na podstawie porozumień (umów) między jednostkami samorządu terytorialnego	107 000,00	107 000,00	0,00	0,00	0,00	107 000,00	0,00	0,00	0,00	0,00	0,00	0,00	0,00	0,00	0,00
		4210	Zakup materiałów i wyposażenia	7 607,10	7 607,10	7 607,10	0,00	7 607,10	0,00	0,00	0,00	0,00	0,00	0,00	0,00	0,00	0,00	0,00
		4300	Zakup usług pozostałych	1 344 703,90	1 344 703,90	1 344 703,90	0,00	1 344 703,90	0,00	0,00	0,00	0,00	0,00	0,00	0,00	0,00	0,00	0,00
	60013		Drogi publiczne wojewódzkie	1 980 000,00	0,00	0,00	0,00	0,00	0,00	0,00	0,00	0,00	0,00	1 980 000,00	1 980 000,00	0,00	0,00	0,00
		6050	Wydatki inwestycyjne jednostek budżetowych	1 650 000,00	0,00	0,00	0,00	0,00	0,00	0,00	0,00	0,00	0,00	1 650 000,00	1 650 000,00	0,00	0,00	0,00
		6630	Dotacje celowe przekazane do samorządu województwa na inwestycje i zakupy inwestycyjne realizowane na podstawie porozumień (umów) między jednostkami samorządu terytorialnego	330 000,00	0,00	0,00	0,00	0,00	0,00	0,00	0,00	0,00	0,00	330 000,00	330 000,00	0,00	0,00	0,00
	60014		Drogi publiczne powiatowe	20 319,00	0,00	0,00	0,00	0,00	0,00	0,00	0,00	0,00	0,00	20 319,00	20 319,00	0,00	0,00	0,00
		6300	Dotacja celowa na pomoc finansową udzielaną między jednostkami samorządu terytorialnego na dofinansowanie własnych zadań inwestycyjnych i zakupów inwestycyjnych	20 319,00	0,00	0,00	0,00	0,00	0,00	0,00	0,00	0,00	0,00	20 319,00	20 319,00	0,00	0,00	0,00
	60016		Drogi publiczne gminne	587 017,42	539 047,42	539 047,42	400,00	538 647,42	0,00	0,00	0,00	0,00	0,00	47 970,00	47 970,00	0,00	0,00	0,00
		4170	Wynagrodzenia bezosobowe	400,00	400,00	400,00	400,00	0,00	0,00	0,00	0,00	0,00	0,00	0,00	0,00	0,00	0,00	0,00
		4210	Zakup materiałów i wyposażenia	15 000,00	15 000,00	15 000,00	0,00	15 000,00	0,00	0,00	0,00	0,00	0,00	0,00	0,00	0,00	0,00	0,00
		4270	Zakup usług remontowych	40 083,00	40 083,00	40 083,00	0,00	40 083,00	0,00	0,00	0,00	0,00	0,00	0,00	0,00	0,00	0,00	0,00
		4300	Zakup usług pozostałych	475 564,42	475 564,42	475 564,42	0,00	475 564,42	0,00	0,00	0,00	0,00	0,00	0,00	0,00	0,00	0,00	0,00
		4430	Różne opłaty i składki	8 000,00	8 000,00	8 000,00	0,00	8 000,00	0,00	0,00	0,00	0,00	0,00	0,00	0,00	0,00	0,00	0,00
		6050	Wydatki inwestycyjne jednostek budżetowych	47 970,00	0,00	0,00	0,00	0,00	0,00	0,00	0,00	0,00	0,00	47 970,00	47 970,00	0,00	0,00	0,00
	60017		Drogi wewnętrzne	9 917,00	9 917,00	9 917,00	0,00	9 917,00	0,00	0,00	0,00	0,00	0,00	0,00	0,00	0,00	0,00	0,00
		4270	Zakup usług remontowych	9 917,00	9 917,00	9 917,00	0,00	9 917,00	0,00	0,00	0,00	0,00	0,00	0,00	0,00	0,00	0,00	0,00
	60078		Usuwanie skutków klęsk żywiołowych	155 035,58	0,96	0,96	0,00	0,96	0,00	0,00	0,00	0,00	0,00	155 034,62	155 034,62	0,00	0,00	0,00
		4560	Odsetki od dotacji oraz płatności: wykorzystanych niezgodnie z przeznaczeniem lub wykorzystanych z naruszeniem procedur, o których mowa w art. 184 ustawy, pobranych nienależnie lub w nadmiernej wysokości	0,96	0,96	0,96	0,00	0,96	0,00	0,00	0,00	0,00	0,00	0,00	0,00	0,00	0,00	0,00
		6050	Wydatki inwestycyjne jednostek budżetowych	155 000,00	0,00	0,00	0,00	0,00	0,00	0,00	0,00	0,00	0,00	155 000,00	155 000,00	0,00	0,00	0,00

Informacja o przebiegu wykonania budżetu Gminy Konopiska za I półrocze 2020 roku

		6690	Zwroty niewykorzystanych dotacji oraz płatności, dotyczące wydatków majątkowych	34,62	0,00	0,00	0,00	0,00	0,00	0,00	0,00	0,00	34,62	34,62	0,00	0,00	0,00
700			Gospodarka mieszkaniowa	1 612 028,00	423 028,00	423 028,00	0,00	423 028,00	0,00	0,00	0,00	0,00	1 189 000,00	1 189 000,00	0,00	0,00	0,00
	70001		Zakłady gospodarki mieszkaniowej	917 296,00	106 296,00	106 296,00	0,00	106 296,00	0,00	0,00	0,00	0,00	811 000,00	811 000,00	0,00	0,00	0,00
		4210	Zakup materiałów i wyposażenia	3 500,00	3 500,00	3 500,00	0,00	3 500,00	0,00	0,00	0,00	0,00	0,00	0,00	0,00	0,00	0,00
		4260	Zakup energii	35 000,00	35 000,00	35 000,00	0,00	35 000,00	0,00	0,00	0,00	0,00	0,00	0,00	0,00	0,00	0,00
		4270	Zakup usług remontowych	40 000,00	40 000,00	40 000,00	0,00	40 000,00	0,00	0,00	0,00	0,00	0,00	0,00	0,00	0,00	0,00
		4300	Zakup usług pozostałych	5 000,00	5 000,00	5 000,00	0,00	5 000,00	0,00	0,00	0,00	0,00	0,00	0,00	0,00	0,00	0,00
		4400	Oplaty za administrowanie i czynsze za budynki, lokale i pomieszczenia garażowe	21 396,00	21 396,00	21 396,00	0,00	21 396,00	0,00	0,00	0,00	0,00	0,00	0,00	0,00	0,00	0,00
		4430	Różne opłaty i składki	400,00	400,00	400,00	0,00	400,00	0,00	0,00	0,00	0,00	0,00	0,00	0,00	0,00	0,00
		4610	Koszty postępowania sądowego i prokuratorskiego	1 000,00	1 000,00	1 000,00	0,00	1 000,00	0,00	0,00	0,00	0,00	0,00	0,00	0,00	0,00	0,00
		6050	Wydatki inwestycyjne jednostek budżetowych	811 000,00	0,00	0,00	0,00	0,00	0,00	0,00	0,00	0,00	811 000,00	811 000,00	0,00	0,00	0,00
	70005		Gospodarka gruntami i nieruchomościami	694 732,00	316 732,00	316 732,00	0,00	316 732,00	0,00	0,00	0,00	0,00	378 000,00	378 000,00	0,00	0,00	0,00
		4210	Zakup materiałów i wyposażenia	5 000,00	5 000,00	5 000,00	0,00	5 000,00	0,00	0,00	0,00	0,00	0,00	0,00	0,00	0,00	0,00
		4260	Zakup energii	98 000,00	98 000,00	98 000,00	0,00	98 000,00	0,00	0,00	0,00	0,00	0,00	0,00	0,00	0,00	0,00
		4270	Zakup usług remontowych	17 000,00	17 000,00	17 000,00	0,00	17 000,00	0,00	0,00	0,00	0,00	0,00	0,00	0,00	0,00	0,00
		4300	Zakup usług pozostałych	85 000,00	85 000,00	85 000,00	0,00	85 000,00	0,00	0,00	0,00	0,00	0,00	0,00	0,00	0,00	0,00
		4390	Zakup usług obejmujących wykonanie ekspertyz, analiz i opinii	28 200,00	28 200,00	28 200,00	0,00	28 200,00	0,00	0,00	0,00	0,00	0,00	0,00	0,00	0,00	0,00
		4400	Oplaty za administrowanie i czynsze za budynki, lokale i pomieszczenia garażowe	26 832,00	26 832,00	26 832,00	0,00	26 832,00	0,00	0,00	0,00	0,00	0,00	0,00	0,00	0,00	0,00
		4430	Różne opłaty i składki	400,00	400,00	400,00	0,00	400,00	0,00	0,00	0,00	0,00	0,00	0,00	0,00	0,00	0,00
		4480	Podatek od nieruchomości	17 751,00	17 751,00	17 751,00	0,00	17 751,00	0,00	0,00	0,00	0,00	0,00	0,00	0,00	0,00	0,00
		4520	Oplaty na rzecz budżetów jednostek samorządu terytorialnego	5 000,00	5 000,00	5 000,00	0,00	5 000,00	0,00	0,00	0,00	0,00	0,00	0,00	0,00	0,00	0,00
		4590	Kary i odszkodowania wypłacane na rzecz osób fizycznych	28 549,00	28 549,00	28 549,00	0,00	28 549,00	0,00	0,00	0,00	0,00	0,00	0,00	0,00	0,00	0,00
		4610	Koszty postępowania sądowego i prokuratorskiego	5 000,00	5 000,00	5 000,00	0,00	5 000,00	0,00	0,00	0,00	0,00	0,00	0,00	0,00	0,00	0,00
		6050	Wydatki inwestycyjne jednostek budżetowych	46 000,00	0,00	0,00	0,00	0,00	0,00	0,00	0,00	0,00	46 000,00	46 000,00	0,00	0,00	0,00
		6150	Wydatki majątkowe jest na spłatę zobowiązań zaliczanych do tytułu dłużnego - kredyty i pożyczki, o którym mowa w art. 72 ust. 1 pkt 2 ustawy	332 000,00	0,00	0,00	0,00	0,00	0,00	0,00	0,00	0,00	332 000,00	332 000,00	0,00	0,00	0,00
710			Działalność usługowa	30 790,00	30 790,00	29 500,00	27 846,88	1 653,12	0,00	0,00	1 290,00	0,00	0,00	0,00	0,00	0,00	0,00
	71004		Plany zagospodarowania przestrzennego	30 290,00	30 290,00	29 000,00	27 346,88	1 653,12	0,00	0,00	1 290,00	0,00	0,00	0,00	0,00	0,00	0,00

Informacja o przebiegu wykonania budżetu Gminy Konopiska za I półrocze 2020 roku

		4170	Wynagrodzenia bezosobowe	27 346,88	27 346,88	27 346,88	27 346,88	0,00	0,00	0,00	0,00	0,00	0,00	0,00	0,00	0,00	0,00	0,00	
		4300	Zakup usług pozostałych	1 653,12	1 653,12	1 653,12	0,00	1 653,12	0,00	0,00	0,00	0,00	0,00	0,00	0,00	0,00	0,00	0,00	
		4307	Zakup usług pozostałych	1 290,00	1 290,00	0,00	0,00	0,00	0,00	0,00	1 290,00	0,00	0,00	0,00	0,00	0,00	0,00	0,00	
	71035		Cmentarze	500,00	500,00	500,00	500,00	0,00	0,00	0,00	0,00	0,00	0,00	0,00	0,00	0,00	0,00	0,00	
		4170	Wynagrodzenia bezosobowe	500,00	500,00	500,00	500,00	0,00	0,00	0,00	0,00	0,00	0,00	0,00	0,00	0,00	0,00	0,00	
750			Administracja publiczna	4 016 908,38	3 911 908,38	3 701 308,38	3 030 133,38	671 175,00	0,00	210 600,00	0,00	0,00	0,00	105 000,00	105 000,00	0,00	0,00	0,00	
	75011		Urzędy wojewódzkie	299 007,63	299 007,63	298 007,63	253 714,00	44 293,63	0,00	1 000,00	0,00	0,00	0,00	0,00	0,00	0,00	0,00	0,00	
		2950	Zwrot niewykorzystanych dotacji oraz płatności	5 860,32	5 860,32	5 860,32	0,00	5 860,32	0,00	0,00	0,00	0,00	0,00	0,00	0,00	0,00	0,00	0,00	
		3020	Wydatki osobowe niezaliczone do wynagrodzeń	1 000,00	1 000,00	0,00	0,00	0,00	0,00	1 000,00	0,00	0,00	0,00	0,00	0,00	0,00	0,00	0,00	
		4010	Wynagrodzenia osobowe pracowników	198 673,00	198 673,00	198 673,00	198 673,00	0,00	0,00	0,00	0,00	0,00	0,00	0,00	0,00	0,00	0,00	0,00	
		4040	Dodatkowe wynagrodzenie roczne	15 000,00	15 000,00	15 000,00	15 000,00	0,00	0,00	0,00	0,00	0,00	0,00	0,00	0,00	0,00	0,00	0,00	
		4110	Składki na ubezpieczenia społeczne	35 022,00	35 022,00	35 022,00	35 022,00	0,00	0,00	0,00	0,00	0,00	0,00	0,00	0,00	0,00	0,00	0,00	
		4120	Składki na Fundusz Pracy	5 019,00	5 019,00	5 019,00	5 019,00	0,00	0,00	0,00	0,00	0,00	0,00	0,00	0,00	0,00	0,00	0,00	
		4210	Zakup materiałów i wyposażenia	7 100,00	7 100,00	7 100,00	0,00	7 100,00	0,00	0,00	0,00	0,00	0,00	0,00	0,00	0,00	0,00	0,00	
		4300	Zakup usług pozostałych	21 784,53	21 784,53	21 784,53	0,00	21 784,53	0,00	0,00	0,00	0,00	0,00	0,00	0,00	0,00	0,00	0,00	
		4360	Oplaty z tytułu zakupu usług telekomunikacyjnych	1 380,00	1 380,00	1 380,00	0,00	1 380,00	0,00	0,00	0,00	0,00	0,00	0,00	0,00	0,00	0,00	0,00	
		4410	Podróże służbowe krajowe	1 500,00	1 500,00	1 500,00	0,00	1 500,00	0,00	0,00	0,00	0,00	0,00	0,00	0,00	0,00	0,00	0,00	
		4440	Odpisy na zakładowy fundusz świadczeń socjalnych	4 650,78	4 650,78	4 650,78	0,00	4 650,78	0,00	0,00	0,00	0,00	0,00	0,00	0,00	0,00	0,00	0,00	
		4560	Odsetki od dotacji oraz płatności: wykorzystanych niezgodnie z przeznaczeniem lub wykorzystanych z naruszeniem procedur, o których mowa w art. 184 ustawy, pobranych nienależnie lub w nadmiernej wysokości	18,00	18,00	18,00	0,00	18,00	0,00	0,00	0,00	0,00	0,00	0,00	0,00	0,00	0,00	0,00	0,00
		4700	Szkolenia pracowników niebędących członkami korpusu służby cywilnej	2 000,00	2 000,00	2 000,00	0,00	2 000,00	0,00	0,00	0,00	0,00	0,00	0,00	0,00	0,00	0,00	0,00	
	75022		Rady gmin (miast i miast na prawach powiatu)	184 300,00	184 300,00	17 500,00	0,00	17 500,00	0,00	166 800,00	0,00	0,00	0,00	0,00	0,00	0,00	0,00	0,00	
		3030	Różne wydatki na rzecz osób fizycznych	166 800,00	166 800,00	0,00	0,00	0,00	0,00	166 800,00	0,00	0,00	0,00	0,00	0,00	0,00	0,00	0,00	
		4210	Zakup materiałów i wyposażenia	2 000,00	2 000,00	2 000,00	0,00	2 000,00	0,00	0,00	0,00	0,00	0,00	0,00	0,00	0,00	0,00	0,00	
		4220	Zakup środków żywności	4 000,00	4 000,00	4 000,00	0,00	4 000,00	0,00	0,00	0,00	0,00	0,00	0,00	0,00	0,00	0,00	0,00	
		4300	Zakup usług pozostałych	10 000,00	10 000,00	10 000,00	0,00	10 000,00	0,00	0,00	0,00	0,00	0,00	0,00	0,00	0,00	0,00	0,00	
		4410	Podróże służbowe krajowe	1 500,00	1 500,00	1 500,00	0,00	1 500,00	0,00	0,00	0,00	0,00	0,00	0,00	0,00	0,00	0,00	0,00	

Informacja o przebiegu wykonania budżetu Gminy Konopiska za I półrocze 2020 roku

75023		Urzędy gmin (miast i miast na prawach powiatu)	2 982 915,34	2 982 915,34	2 971 915,34	2 649 612,00	322 303,34	0,00	11 000,00	0,00	0,00	0,00	0,00	0,00	0,00	0,00	0,00
	3020	Wydatki osobowe niezaliczone do wynagrodzeń	11 000,00	11 000,00	0,00	0,00	0,00	0,00	11 000,00	0,00	0,00	0,00	0,00	0,00	0,00	0,00	0,00
	4010	Wynagrodzenia osobowe pracowników	1 946 619,00	1 946 619,00	1 946 619,00	1 946 619,00	0,00	0,00	0,00	0,00	0,00	0,00	0,00	0,00	0,00	0,00	0,00
	4040	Dodatkowe wynagrodzenie roczne	146 625,00	146 625,00	146 625,00	146 625,00	0,00	0,00	0,00	0,00	0,00	0,00	0,00	0,00	0,00	0,00	0,00
	4100	Wynagrodzenia agencyjno-prowizyjne	80 000,00	80 000,00	80 000,00	80 000,00	0,00	0,00	0,00	0,00	0,00	0,00	0,00	0,00	0,00	0,00	0,00
	4110	Składki na ubezpieczenia społeczne	367 548,00	367 548,00	367 548,00	367 548,00	0,00	0,00	0,00	0,00	0,00	0,00	0,00	0,00	0,00	0,00	0,00
	4120	Składki na Fundusz Pracy	52 660,00	52 660,00	52 660,00	52 660,00	0,00	0,00	0,00	0,00	0,00	0,00	0,00	0,00	0,00	0,00	0,00
	4170	Wynagrodzenia bezosobowe	56 160,00	56 160,00	56 160,00	56 160,00	0,00	0,00	0,00	0,00	0,00	0,00	0,00	0,00	0,00	0,00	0,00
	4210	Zakup materiałów i wyposażenia	63 013,27	63 013,27	63 013,27	0,00	63 013,27	0,00	0,00	0,00	0,00	0,00	0,00	0,00	0,00	0,00	0,00
	4220	Zakup środków żywności	4 000,00	4 000,00	4 000,00	0,00	4 000,00	0,00	0,00	0,00	0,00	0,00	0,00	0,00	0,00	0,00	0,00
	4260	Zakup energii	2 000,00	2 000,00	2 000,00	0,00	2 000,00	0,00	0,00	0,00	0,00	0,00	0,00	0,00	0,00	0,00	0,00
	4270	Zakup usług remontowych	3 000,00	3 000,00	3 000,00	0,00	3 000,00	0,00	0,00	0,00	0,00	0,00	0,00	0,00	0,00	0,00	0,00
	4280	Zakup usług zdrowotnych	4 000,00	4 000,00	4 000,00	0,00	4 000,00	0,00	0,00	0,00	0,00	0,00	0,00	0,00	0,00	0,00	0,00
	4300	Zakup usług pozostałych	88 397,79	88 397,79	88 397,79	0,00	88 397,79	0,00	0,00	0,00	0,00	0,00	0,00	0,00	0,00	0,00	0,00
	4360	Oplaty z tytułu zakupu usług telekomunikacyjnych	8 000,00	8 000,00	8 000,00	0,00	8 000,00	0,00	0,00	0,00	0,00	0,00	0,00	0,00	0,00	0,00	0,00
	4380	Zakup usług obejmujących tłumaczenia	1 575,00	1 575,00	1 575,00	0,00	1 575,00	0,00	0,00	0,00	0,00	0,00	0,00	0,00	0,00	0,00	0,00
	4410	Podróże służbowe krajowe	25 000,00	25 000,00	25 000,00	0,00	25 000,00	0,00	0,00	0,00	0,00	0,00	0,00	0,00	0,00	0,00	0,00
	4420	Podróże służbowe zagraniczne	5 000,00	5 000,00	5 000,00	0,00	5 000,00	0,00	0,00	0,00	0,00	0,00	0,00	0,00	0,00	0,00	0,00
	4430	Różne opłaty i składki	40 893,28	40 893,28	40 893,28	0,00	40 893,28	0,00	0,00	0,00	0,00	0,00	0,00	0,00	0,00	0,00	0,00
	4440	Odpisy na zakładowy fundusz świadczeń społecznych	52 424,00	52 424,00	52 424,00	0,00	52 424,00	0,00	0,00	0,00	0,00	0,00	0,00	0,00	0,00	0,00	0,00
	4700	Szkolenia pracowników niebędących członkami korpusu służby cywilnej	25 000,00	25 000,00	25 000,00	0,00	25 000,00	0,00	0,00	0,00	0,00	0,00	0,00	0,00	0,00	0,00	0,00
75075		Promocja jednostek samorządu terytorialnego	130 000,00	130 000,00	129 000,00	4 000,00	125 000,00	0,00	1 000,00	0,00	0,00	0,00	0,00	0,00	0,00	0,00	0,00
	3040	Nagrody o charakterze szczególnym niezaliczone do wynagrodzeń	1 000,00	1 000,00	0,00	0,00	0,00	0,00	1 000,00	0,00	0,00	0,00	0,00	0,00	0,00	0,00	0,00
	4110	Składki na ubezpieczenia społeczne	400,00	400,00	400,00	400,00	0,00	0,00	0,00	0,00	0,00	0,00	0,00	0,00	0,00	0,00	0,00
	4170	Wynagrodzenia bezosobowe	3 600,00	3 600,00	3 600,00	3 600,00	0,00	0,00	0,00	0,00	0,00	0,00	0,00	0,00	0,00	0,00	0,00
	4190	Nagrody konkursowe	12 000,00	12 000,00	12 000,00	0,00	12 000,00	0,00	0,00	0,00	0,00	0,00	0,00	0,00	0,00	0,00	0,00
	4210	Zakup materiałów i wyposażenia	32 900,00	32 900,00	32 900,00	0,00	32 900,00	0,00	0,00	0,00	0,00	0,00	0,00	0,00	0,00	0,00	0,00

Informacja o przebiegu wykonania budżetu Gminy Konopiska za I półrocze 2020 roku

		4220	Zakup środków żywności	5 000,00	5 000,00	5 000,00	0,00	5 000,00	0,00	0,00	0,00	0,00	0,00	0,00	0,00	0,00	0,00	0,00
		4300	Zakup usług pozostałych	70 000,00	70 000,00	70 000,00	0,00	70 000,00	0,00	0,00	0,00	0,00	0,00	0,00	0,00	0,00	0,00	0,00
		4420	Podróże służbowe zagraniczne	5 000,00	5 000,00	5 000,00	0,00	5 000,00	0,00	0,00	0,00	0,00	0,00	0,00	0,00	0,00	0,00	0,00
		4430	Różne opłaty i składki	100,00	100,00	100,00	0,00	100,00	0,00	0,00	0,00	0,00	0,00	0,00	0,00	0,00	0,00	0,00
	75095		Pozostała działalność	420 685,41	315 685,41	284 885,41	122 807,38	162 078,03	0,00	30 800,00	0,00	0,00	0,00	105 000,00	105 000,00	0,00	0,00	0,00
		3020	Wydatki osobowe niezaliczone do wynagrodzeń	2 000,00	2 000,00	0,00	0,00	0,00	0,00	2 000,00	0,00	0,00	0,00	0,00	0,00	0,00	0,00	0,00
		3030	Różne wydatki na rzecz osób fizycznych	28 800,00	28 800,00	0,00	0,00	0,00	0,00	28 800,00	0,00	0,00	0,00	0,00	0,00	0,00	0,00	0,00
		4010	Wynagrodzenia osobowe pracowników	99 724,38	99 724,38	99 724,38	99 724,38	0,00	0,00	0,00	0,00	0,00	0,00	0,00	0,00	0,00	0,00	0,00
		4040	Dodatkowe wynagrodzenie roczne	3 000,00	3 000,00	3 000,00	3 000,00	0,00	0,00	0,00	0,00	0,00	0,00	0,00	0,00	0,00	0,00	0,00
		4110	Składki na ubezpieczenia społeczne	17 566,00	17 566,00	17 566,00	17 566,00	0,00	0,00	0,00	0,00	0,00	0,00	0,00	0,00	0,00	0,00	0,00
		4120	Składki na Fundusz Pracy	2 517,00	2 517,00	2 517,00	2 517,00	0,00	0,00	0,00	0,00	0,00	0,00	0,00	0,00	0,00	0,00	0,00
		4210	Zakup materiałów i wyposażenia	1 900,00	1 900,00	1 900,00	0,00	1 900,00	0,00	0,00	0,00	0,00	0,00	0,00	0,00	0,00	0,00	0,00
		4300	Zakup usług pozostałych	24 000,00	24 000,00	24 000,00	0,00	24 000,00	0,00	0,00	0,00	0,00	0,00	0,00	0,00	0,00	0,00	0,00
		4430	Różne opłaty i składki	3 000,00	3 000,00	3 000,00	0,00	3 000,00	0,00	0,00	0,00	0,00	0,00	0,00	0,00	0,00	0,00	0,00
		4440	Odpisy na zakładowy fundusz świadczeń socjalnych	3 227,95	3 227,95	3 227,95	0,00	3 227,95	0,00	0,00	0,00	0,00	0,00	0,00	0,00	0,00	0,00	0,00
		4530	Podatek od towarów i usług (VAT).	124 950,08	124 950,08	124 950,08	0,00	124 950,08	0,00	0,00	0,00	0,00	0,00	0,00	0,00	0,00	0,00	0,00
		4610	Koszty postępowania sądowego i prokuratorskiego	5 000,00	5 000,00	5 000,00	0,00	5 000,00	0,00	0,00	0,00	0,00	0,00	0,00	0,00	0,00	0,00	0,00
		6050	Wydatki inwestycyjne jednostek budżetowych	105 000,00	0,00	0,00	0,00	0,00	0,00	0,00	0,00	0,00	0,00	105 000,00	105 000,00	0,00	0,00	0,00
751			Urzędy naczelnych organów władzy państwowej, kontroli i ochrony prawa oraz sądownictwa	57 085,00	57 085,00	57 085,00	9 229,00	47 856,00	0,00	0,00	0,00	0,00	0,00	0,00	0,00	0,00	0,00	0,00
	75101		Urzędy naczelnych organów władzy państwowej, kontroli i ochrony prawa	2 229,00	2 229,00	2 229,00	2 229,00	0,00	0,00	0,00	0,00	0,00	0,00	0,00	0,00	0,00	0,00	0,00
		4010	Wynagrodzenia osobowe pracowników	1 864,50	1 864,50	1 864,50	1 864,50	0,00	0,00	0,00	0,00	0,00	0,00	0,00	0,00	0,00	0,00	0,00
		4110	Składki na ubezpieczenia społeczne	318,83	318,83	318,83	318,83	0,00	0,00	0,00	0,00	0,00	0,00	0,00	0,00	0,00	0,00	0,00
		4120	Składki na Fundusz Pracy	45,67	45,67	45,67	45,67	0,00	0,00	0,00	0,00	0,00	0,00	0,00	0,00	0,00	0,00	0,00
	75107		Wybory na Prezydenta Rzeczypospolitej Polskiej	54 856,00	54 856,00	54 856,00	7 000,00	47 856,00	0,00	0,00	0,00	0,00	0,00	0,00	0,00	0,00	0,00	0,00
		2300	Wpłaty jednostek na fundusz celowy	32 850,00	32 850,00	32 850,00	0,00	32 850,00	0,00	0,00	0,00	0,00	0,00	0,00	0,00	0,00	0,00	0,00
		4110	Składki na ubezpieczenia społeczne	1 500,00	1 500,00	1 500,00	1 500,00	0,00	0,00	0,00	0,00	0,00	0,00	0,00	0,00	0,00	0,00	0,00
		4120	Składki na Fundusz Pracy	500,00	500,00	500,00	500,00	0,00	0,00	0,00	0,00	0,00	0,00	0,00	0,00	0,00	0,00	0,00
		4170	Wynagrodzenia bezosobowe	5 000,00	5 000,00	5 000,00	5 000,00	0,00	0,00	0,00	0,00	0,00	0,00	0,00	0,00	0,00	0,00	0,00

Informacja o przebiegu wykonania budżetu Gminy Konopiska za I półrocze 2020 roku

		4210	Zakup materiałów i wyposażenia	13 506,00	13 506,00	13 506,00	0,00	13 506,00	0,00	0,00	0,00	0,00	0,00	0,00	0,00	0,00	0,00	0,00
		4300	Zakup usług pozostałych	1 000,00	1 000,00	1 000,00	0,00	1 000,00	0,00	0,00	0,00	0,00	0,00	0,00	0,00	0,00	0,00	0,00
		4410	Podróże służbowe krajowe	500,00	500,00	500,00	0,00	500,00	0,00	0,00	0,00	0,00	0,00	0,00	0,00	0,00	0,00	0,00
752			Obrona narodowa	800,00	800,00	800,00	0,00	800,00	0,00	0,00	0,00	0,00	0,00	0,00	0,00	0,00	0,00	0,00
	75212		Pozostałe wydatki obronne	800,00	800,00	800,00	0,00	800,00	0,00	0,00	0,00	0,00	0,00	0,00	0,00	0,00	0,00	0,00
		4210	Zakup materiałów i wyposażenia	800,00	800,00	800,00	0,00	800,00	0,00	0,00	0,00	0,00	0,00	0,00	0,00	0,00	0,00	0,00
754			Bezpieczeństwo publiczne i ochrona przeciwpożarowa	322 482,62	287 982,62	273 982,62	49 921,52	224 061,10	0,00	14 000,00	0,00	0,00	0,00	34 500,00	34 500,00	0,00	0,00	0,00
	75404		Komendy Wojewódzkie Policji	22 500,00	0,00	0,00	0,00	0,00	0,00	0,00	0,00	0,00	0,00	22 500,00	22 500,00	0,00	0,00	0,00
		6170	Wpłaty jednostek na państwowy fundusz celowy na finansowanie lub dofinansowanie zadań inwestycyjnych	22 500,00	0,00	0,00	0,00	0,00	0,00	0,00	0,00	0,00	0,00	22 500,00	22 500,00	0,00	0,00	0,00
	75412		Ochotnicze straż pożarne	203 582,62	191 582,62	177 582,62	23 910,00	153 672,62	0,00	14 000,00	0,00	0,00	0,00	12 000,00	12 000,00	0,00	0,00	0,00
		3020	Wydatki osobowe niezaliczone do wynagrodzeń	2 000,00	2 000,00	0,00	0,00	0,00	0,00	2 000,00	0,00	0,00	0,00	0,00	0,00	0,00	0,00	0,00
		3030	Różne wydatki na rzecz osób fizycznych	12 000,00	12 000,00	0,00	0,00	0,00	0,00	12 000,00	0,00	0,00	0,00	0,00	0,00	0,00	0,00	0,00
		4110	Składki na ubezpieczenia społeczne	3 420,00	3 420,00	3 420,00	3 420,00	0,00	0,00	0,00	0,00	0,00	0,00	0,00	0,00	0,00	0,00	0,00
		4120	Składki na Fundusz Pracy	490,00	490,00	490,00	490,00	0,00	0,00	0,00	0,00	0,00	0,00	0,00	0,00	0,00	0,00	0,00
		4170	Wynagrodzenia bezosobowe	20 000,00	20 000,00	20 000,00	20 000,00	0,00	0,00	0,00	0,00	0,00	0,00	0,00	0,00	0,00	0,00	0,00
		4210	Zakup materiałów i wyposażenia	80 100,00	80 100,00	80 100,00	0,00	80 100,00	0,00	0,00	0,00	0,00	0,00	0,00	0,00	0,00	0,00	0,00
		4260	Zakup energii	10 000,00	10 000,00	10 000,00	0,00	10 000,00	0,00	0,00	0,00	0,00	0,00	0,00	0,00	0,00	0,00	0,00
		4270	Zakup usług remontowych	30 572,62	30 572,62	30 572,62	0,00	30 572,62	0,00	0,00	0,00	0,00	0,00	0,00	0,00	0,00	0,00	0,00
		4280	Zakup usług zdrowotnych	6 000,00	6 000,00	6 000,00	0,00	6 000,00	0,00	0,00	0,00	0,00	0,00	0,00	0,00	0,00	0,00	0,00
		4300	Zakup usług pozostałych	11 500,00	11 500,00	11 500,00	0,00	11 500,00	0,00	0,00	0,00	0,00	0,00	0,00	0,00	0,00	0,00	0,00
		4410	Podróże służbowe krajowe	1 500,00	1 500,00	1 500,00	0,00	1 500,00	0,00	0,00	0,00	0,00	0,00	0,00	0,00	0,00	0,00	0,00
		4430	Różne opłaty i składki	14 000,00	14 000,00	14 000,00	0,00	14 000,00	0,00	0,00	0,00	0,00	0,00	0,00	0,00	0,00	0,00	0,00
		6050	Wydatki inwestycyjne jednostek budżetowych	12 000,00	0,00	0,00	0,00	0,00	0,00	0,00	0,00	0,00	0,00	12 000,00	12 000,00	0,00	0,00	0,00
	75414		Obrona cywilna	2 400,00	2 400,00	2 400,00	0,00	2 400,00	0,00	0,00	0,00	0,00	0,00	0,00	0,00	0,00	0,00	0,00
		4210	Zakup materiałów i wyposażenia	2 400,00	2 400,00	2 400,00	0,00	2 400,00	0,00	0,00	0,00	0,00	0,00	0,00	0,00	0,00	0,00	0,00
	75421		Zarządzanie kryzysowe	82 000,00	82 000,00	82 000,00	22 011,52	59 988,48	0,00	0,00	0,00	0,00	0,00	0,00	0,00	0,00	0,00	0,00
		4110	Składki na ubezpieczenia społeczne	3 148,43	3 148,43	3 148,43	3 148,43	0,00	0,00	0,00	0,00	0,00	0,00	0,00	0,00	0,00	0,00	0,00
		4120	Składki na Fundusz Pracy	451,10	451,10	451,10	451,10	0,00	0,00	0,00	0,00	0,00	0,00	0,00	0,00	0,00	0,00	0,00

Informacja o przebiegu wykonania budżetu Gminy Konopiska za I półrocze 2020 roku

		4170	Wynagrodzenia bezosobowe	18 411,99	18 411,99	18 411,99	18 411,99	0,00	0,00	0,00	0,00	0,00	0,00	0,00	0,00	0,00	0,00	0,00
		4210	Zakup materiałów i wyposażenia	54 453,48	54 453,48	54 453,48	0,00	54 453,48	0,00	0,00	0,00	0,00	0,00	0,00	0,00	0,00	0,00	0,00
		4300	Zakup usług pozostałych	5 535,00	5 535,00	5 535,00	0,00	5 535,00	0,00	0,00	0,00	0,00	0,00	0,00	0,00	0,00	0,00	0,00
	75495		Pozostała działalność	12 000,00	12 000,00	12 000,00	4 000,00	8 000,00	0,00	0,00	0,00	0,00	0,00	0,00	0,00	0,00	0,00	0,00
		4170	Wynagrodzenia bezosobowe	4 000,00	4 000,00	4 000,00	4 000,00	0,00	0,00	0,00	0,00	0,00	0,00	0,00	0,00	0,00	0,00	0,00
		4190	Nagrody konkursowe	3 000,00	3 000,00	3 000,00	0,00	3 000,00	0,00	0,00	0,00	0,00	0,00	0,00	0,00	0,00	0,00	0,00
		4210	Zakup materiałów i wyposażenia	4 000,00	4 000,00	4 000,00	0,00	4 000,00	0,00	0,00	0,00	0,00	0,00	0,00	0,00	0,00	0,00	0,00
		4220	Zakup środków żywności	1 000,00	1 000,00	1 000,00	0,00	1 000,00	0,00	0,00	0,00	0,00	0,00	0,00	0,00	0,00	0,00	0,00
	757		Obsługa długu publicznego	429 115,00	429 115,00	0,00	0,00	0,00	0,00	0,00	0,00	0,00	429 115,00	0,00	0,00	0,00	0,00	0,00
	75702		Obsługa papierów wartościowych, kredytów i pożyczek jednostek samorządu terytorialnego	429 115,00	429 115,00	0,00	0,00	0,00	0,00	0,00	0,00	0,00	429 115,00	0,00	0,00	0,00	0,00	0,00
		8040	Obsługa zobowiązań (zaliczanych do tytułu dłużnego - kredyty i pożyczki, o którym mowa w art. 72 ust. 1 pkt 2 ustawy)	28 686,00	28 686,00	0,00	0,00	0,00	0,00	0,00	0,00	0,00	28 686,00	0,00	0,00	0,00	0,00	0,00
		8110	Odsetki od samorządowych papierów wartościowych lub zaciągniętych przez jednostkę samorządu terytorialnego kredytów i pożyczek	400 429,00	400 429,00	0,00	0,00	0,00	0,00	0,00	0,00	0,00	400 429,00	0,00	0,00	0,00	0,00	0,00
	758		Różne rozliczenia	158 600,00	158 600,00	158 600,00	0,00	158 600,00	0,00	0,00	0,00	0,00	0,00	0,00	0,00	0,00	0,00	0,00
	75818		Rezerwy ogólne i celowe	158 600,00	158 600,00	158 600,00	0,00	158 600,00	0,00	0,00	0,00	0,00	0,00	0,00	0,00	0,00	0,00	0,00
		4810	Rezerwy	158 600,00	158 600,00	158 600,00	0,00	158 600,00	0,00	0,00	0,00	0,00	0,00	0,00	0,00	0,00	0,00	0,00
	801		Oświata i wychowanie	19 050 595,93	17 624 595,93	15 639 779,28	13 142 620,44	2 497 158,84	548 800,00	702 197,56	733 819,09	0,00	0,00	1 426 000,00	1 426 000,00	0,00	0,00	0,00
		80101	Szkoły podstawowe	12 446 762,74	11 020 762,74	10 132 364,39	8 778 474,79	1 353 889,60	0,00	477 200,00	411 198,35	0,00	0,00	1 426 000,00	1 426 000,00	0,00	0,00	0,00
		3020	Wydatki osobowe niezaliczone do wynagrodzeń	477 200,00	477 200,00	0,00	0,00	0,00	0,00	477 200,00	0,00	0,00	0,00	0,00	0,00	0,00	0,00	0,00
		4010	Wynagrodzenia osobowe pracowników	6 706 916,39	6 706 916,39	6 706 916,39	6 706 916,39	0,00	0,00	0,00	0,00	0,00	0,00	0,00	0,00	0,00	0,00	0,00
		4011	Wynagrodzenia osobowe pracowników	30 552,73	30 552,73	0,00	0,00	0,00	0,00	0,00	30 552,73	0,00	0,00	0,00	0,00	0,00	0,00	0,00
		4017	Wynagrodzenia osobowe pracowników	20 047,98	20 047,98	0,00	0,00	0,00	0,00	0,00	20 047,98	0,00	0,00	0,00	0,00	0,00	0,00	0,00
		4019	Wynagrodzenia osobowe pracowników	1 186,30	1 186,30	0,00	0,00	0,00	0,00	0,00	1 186,30	0,00	0,00	0,00	0,00	0,00	0,00	0,00
		4040	Dodatkowe wynagrodzenie roczne	540 108,91	540 108,91	540 108,91	540 108,91	0,00	0,00	0,00	0,00	0,00	0,00	0,00	0,00	0,00	0,00	0,00
		4110	Składki na ubezpieczenia społeczne	1 321 570,19	1 321 570,19	1 321 570,19	1 321 570,19	0,00	0,00	0,00	0,00	0,00	0,00	0,00	0,00	0,00	0,00	0,00
		4111	Składki na ubezpieczenia społeczne	3 870,35	3 870,35	0,00	0,00	0,00	0,00	0,00	3 870,35	0,00	0,00	0,00	0,00	0,00	0,00	0,00
		4117	Składki na ubezpieczenia społeczne	3 480,76	3 480,76	0,00	0,00	0,00	0,00	0,00	3 480,76	0,00	0,00	0,00	0,00	0,00	0,00	0,00
		4119	Składki na ubezpieczenia społeczne	206,35	206,35	0,00	0,00	0,00	0,00	0,00	206,35	0,00	0,00	0,00	0,00	0,00	0,00	0,00
		4120	Składki na Fundusz Pracy	197 879,30	197 879,30	197 879,30	197 879,30	0,00	0,00	0,00	0,00	0,00	0,00	0,00	0,00	0,00	0,00	0,00

Informacja o przebiegu wykonania budżetu Gminy Konopiska za I półrocze 2020 roku

		4121	Składki na Fundusz Pracy	561,30	561,30	0,00	0,00	0,00	0,00	0,00	561,30	0,00	0,00	0,00	0,00	0,00	0,00	0,00
		4127	Składki na Fundusz Pracy	521,24	521,24	0,00	0,00	0,00	0,00	0,00	521,24	0,00	0,00	0,00	0,00	0,00	0,00	0,00
		4129	Składki na Fundusz Pracy	30,92	30,92	0,00	0,00	0,00	0,00	0,00	30,92	0,00	0,00	0,00	0,00	0,00	0,00	0,00
		4170	Wynagrodzenia bezosobowe	12 000,00	12 000,00	12 000,00	12 000,00	0,00	0,00	0,00	0,00	0,00	0,00	0,00	0,00	0,00	0,00	0,00
		4190	Nagrody konkursowe	3 940,00	3 940,00	3 940,00	0,00	3 940,00	0,00	0,00	0,00	0,00	0,00	0,00	0,00	0,00	0,00	0,00
		4210	Zakup materiałów i wyposażenia	262 301,00	262 301,00	262 301,00	0,00	262 301,00	0,00	0,00	0,00	0,00	0,00	0,00	0,00	0,00	0,00	0,00
		4211	Zakup materiałów i wyposażenia	23 641,36	23 641,36	0,00	0,00	0,00	0,00	0,00	23 641,36	0,00	0,00	0,00	0,00	0,00	0,00	0,00
		4217	Zakup materiałów i wyposażenia	3 069,13	3 069,13	0,00	0,00	0,00	0,00	0,00	3 069,13	0,00	0,00	0,00	0,00	0,00	0,00	0,00
		4219	Zakup materiałów i wyposażenia	183,87	183,87	0,00	0,00	0,00	0,00	0,00	183,87	0,00	0,00	0,00	0,00	0,00	0,00	0,00
		4220	Zakup środków żywności	20 500,00	20 500,00	20 500,00	0,00	20 500,00	0,00	0,00	0,00	0,00	0,00	0,00	0,00	0,00	0,00	0,00
		4240	Zakup środków dydaktycznych i książek	73 000,00	73 000,00	73 000,00	0,00	73 000,00	0,00	0,00	0,00	0,00	0,00	0,00	0,00	0,00	0,00	0,00
		4247	Zakup środków dydaktycznych i książek	53 349,83	53 349,83	0,00	0,00	0,00	0,00	0,00	53 349,83	0,00	0,00	0,00	0,00	0,00	0,00	0,00
		4249	Zakup środków dydaktycznych i książek	9 353,80	9 353,80	0,00	0,00	0,00	0,00	0,00	9 353,80	0,00	0,00	0,00	0,00	0,00	0,00	0,00
		4260	Zakup energii	256 106,00	256 106,00	256 106,00	0,00	256 106,00	0,00	0,00	0,00	0,00	0,00	0,00	0,00	0,00	0,00	0,00
		4270	Zakup usług remontowych	57 500,00	57 500,00	57 500,00	0,00	57 500,00	0,00	0,00	0,00	0,00	0,00	0,00	0,00	0,00	0,00	0,00
		4280	Zakup usług zdrowotnych	4 600,00	4 600,00	4 600,00	0,00	4 600,00	0,00	0,00	0,00	0,00	0,00	0,00	0,00	0,00	0,00	0,00
		4300	Zakup usług pozostałych	173 932,00	173 932,00	173 932,00	0,00	173 932,00	0,00	0,00	0,00	0,00	0,00	0,00	0,00	0,00	0,00	0,00
		4301	Zakup usług pozostałych	30 159,93	30 159,93	0,00	0,00	0,00	0,00	0,00	30 159,93	0,00	0,00	0,00	0,00	0,00	0,00	0,00
		4307	Zakup usług pozostałych	55 583,01	55 583,01	0,00	0,00	0,00	0,00	0,00	55 583,01	0,00	0,00	0,00	0,00	0,00	0,00	0,00
		4309	Zakup usług pozostałych	3 365,99	3 365,99	0,00	0,00	0,00	0,00	0,00	3 365,99	0,00	0,00	0,00	0,00	0,00	0,00	0,00
		4360	Oplaty z tytułu zakupu usług telekomunikacyjnych	27 080,00	27 080,00	27 080,00	0,00	27 080,00	0,00	0,00	0,00	0,00	0,00	0,00	0,00	0,00	0,00	0,00
		4410	Podróże służbowe krajowe	11 300,00	11 300,00	11 300,00	0,00	11 300,00	0,00	0,00	0,00	0,00	0,00	0,00	0,00	0,00	0,00	0,00
		4411	Podróże służbowe krajowe	1 500,00	1 500,00	0,00	0,00	0,00	0,00	0,00	1 500,00	0,00	0,00	0,00	0,00	0,00	0,00	0,00
		4427	Podróże służbowe zagraniczne	2 261,07	2 261,07	0,00	0,00	0,00	0,00	0,00	2 261,07	0,00	0,00	0,00	0,00	0,00	0,00	0,00
		4429	Podróże służbowe zagraniczne	136,93	136,93	0,00	0,00	0,00	0,00	0,00	136,93	0,00	0,00	0,00	0,00	0,00	0,00	0,00
		4430	Różne opłaty i składki	13 459,00	13 459,00	13 459,00	0,00	13 459,00	0,00	0,00	0,00	0,00	0,00	0,00	0,00	0,00	0,00	0,00
		4440	Odpisy na zakładowy fundusz świadczeń społecznych	435 367,60	435 367,60	435 367,60	0,00	435 367,60	0,00	0,00	0,00	0,00	0,00	0,00	0,00	0,00	0,00	0,00
		4480	Podatek od nieruchomości	1 604,00	1 604,00	1 604,00	0,00	1 604,00	0,00	0,00	0,00	0,00	0,00	0,00	0,00	0,00	0,00	0,00



Informacja o przebiegu wykonania budżetu Gminy Konopiska za I półrocze 2020 roku

		4700	Szkolenia pracowników niebędących członkami korpusu służby cywilnej	13 200,00	13 200,00	13 200,00	0,00	13 200,00	0,00	0,00	0,00	0,00	0,00	0,00	0,00	0,00	0,00	0,00	0,00	
		4701	Szkolenia pracowników niebędących członkami korpusu służby cywilnej	149 955,50	149 955,50	0,00	0,00	0,00	0,00	0,00	149 955,50	0,00	0,00	0,00	0,00	0,00	0,00	0,00	0,00	0,00
		4707	Szkolenia pracowników niebędących członkami korpusu służby cywilnej	17 145,44	17 145,44	0,00	0,00	0,00	0,00	0,00	17 145,44	0,00	0,00	0,00	0,00	0,00	0,00	0,00	0,00	0,00
		4709	Szkolenia pracowników niebędących członkami korpusu służby cywilnej	1 034,56	1 034,56	0,00	0,00	0,00	0,00	0,00	1 034,56	0,00	0,00	0,00	0,00	0,00	0,00	0,00	0,00	0,00
		6050	Wydatki inwestycyjne jednostek budżetowych	1 426 000,00	0,00	0,00	0,00	0,00	0,00	0,00	0,00	0,00	0,00	1 426 000,00	1 426 000,00	0,00	0,00	0,00	0,00	0,00
	80103		Oddziały przedszkolne w szkołach podstawowych	624 935,89	624 935,89	602 335,89	549 120,10	53 215,79	0,00	22 600,00	0,00	0,00	0,00	0,00	0,00	0,00	0,00	0,00	0,00	0,00
		3020	Wydatki osobowe niezaliczone do wynagrodzeń	22 600,00	22 600,00	0,00	0,00	0,00	0,00	22 600,00	0,00	0,00	0,00	0,00	0,00	0,00	0,00	0,00	0,00	0,00
		4010	Wynagrodzenia osobowe pracowników	435 614,73	435 614,73	435 614,73	435 614,73	0,00	0,00	0,00	0,00	0,00	0,00	0,00	0,00	0,00	0,00	0,00	0,00	0,00
		4040	Dodatkowe wynagrodzenie roczne	21 303,74	21 303,74	21 303,74	21 303,74	0,00	0,00	0,00	0,00	0,00	0,00	0,00	0,00	0,00	0,00	0,00	0,00	0,00
		4110	Składki na ubezpieczenia społeczne	81 533,78	81 533,78	81 533,78	81 533,78	0,00	0,00	0,00	0,00	0,00	0,00	0,00	0,00	0,00	0,00	0,00	0,00	0,00
		4120	Składki na Fundusz Pracy	10 667,85	10 667,85	10 667,85	10 667,85	0,00	0,00	0,00	0,00	0,00	0,00	0,00	0,00	0,00	0,00	0,00	0,00	0,00
		4210	Zakup materiałów i wyposażenia	8 500,00	8 500,00	8 500,00	0,00	8 500,00	0,00	0,00	0,00	0,00	0,00	0,00	0,00	0,00	0,00	0,00	0,00	0,00
		4220	Zakup środków żywności	22 500,00	22 500,00	22 500,00	0,00	22 500,00	0,00	0,00	0,00	0,00	0,00	0,00	0,00	0,00	0,00	0,00	0,00	0,00
		4240	Zakup środków dydaktycznych i książek	2 000,00	2 000,00	2 000,00	0,00	2 000,00	0,00	0,00	0,00	0,00	0,00	0,00	0,00	0,00	0,00	0,00	0,00	0,00
		4260	Zakup energii	3 800,00	3 800,00	3 800,00	0,00	3 800,00	0,00	0,00	0,00	0,00	0,00	0,00	0,00	0,00	0,00	0,00	0,00	0,00
		4270	Zakup usług remontowych	500,00	500,00	500,00	0,00	500,00	0,00	0,00	0,00	0,00	0,00	0,00	0,00	0,00	0,00	0,00	0,00	0,00
		4280	Zakup usług zdrowotnych	300,00	300,00	300,00	0,00	300,00	0,00	0,00	0,00	0,00	0,00	0,00	0,00	0,00	0,00	0,00	0,00	0,00
		4300	Zakup usług pozostałych	2 000,00	2 000,00	2 000,00	0,00	2 000,00	0,00	0,00	0,00	0,00	0,00	0,00	0,00	0,00	0,00	0,00	0,00	0,00
		4440	Odpisy na zakładowy fundusz świadczeń socjalnych	13 415,79	13 415,79	13 415,79	0,00	13 415,79	0,00	0,00	0,00	0,00	0,00	0,00	0,00	0,00	0,00	0,00	0,00	0,00
		4700	Szkolenia pracowników niebędących członkami korpusu służby cywilnej	200,00	200,00	200,00	0,00	200,00	0,00	0,00	0,00	0,00	0,00	0,00	0,00	0,00	0,00	0,00	0,00	0,00
	80104		Przedszkola	3 318 863,33	3 318 863,33	2 421 512,59	2 113 431,92	308 080,67	486 600,00	88 130,00	322 620,74	0,00	0,00	0,00	0,00	0,00	0,00	0,00	0,00	0,00
		2540	Dotacja podmiotowa z budżetu dla niepublicznej jednostki systemu oświaty	486 600,00	486 600,00	0,00	0,00	0,00	486 600,00	0,00	0,00	0,00	0,00	0,00	0,00	0,00	0,00	0,00	0,00	0,00
		3020	Wydatki osobowe niezaliczone do wynagrodzeń	88 130,00	88 130,00	0,00	0,00	0,00	0,00	88 130,00	0,00	0,00	0,00	0,00	0,00	0,00	0,00	0,00	0,00	0,00
		3027	Wydatki osobowe niezaliczone do wynagrodzeń	4 800,00	4 800,00	0,00	0,00	0,00	0,00	0,00	4 800,00	0,00	0,00	0,00	0,00	0,00	0,00	0,00	0,00	0,00
		4010	Wynagrodzenia osobowe pracowników	1 658 456,75	1 658 456,75	1 658 456,75	1 658 456,75	0,00	0,00	0,00	0,00	0,00	0,00	0,00	0,00	0,00	0,00	0,00	0,00	0,00
		4017	Wynagrodzenia osobowe pracowników	179 800,00	179 800,00	0,00	0,00	0,00	0,00	0,00	179 800,00	0,00	0,00	0,00	0,00	0,00	0,00	0,00	0,00	0,00
		4019	Wynagrodzenia osobowe pracowników	9 925,00	9 925,00	0,00	0,00	0,00	0,00	0,00	9 925,00	0,00	0,00	0,00	0,00	0,00	0,00	0,00	0,00	0,00
		4040	Dodatkowe wynagrodzenie roczne	100 370,85	100 370,85	100 370,85	100 370,85	0,00	0,00	0,00	0,00	0,00	0,00	0,00	0,00	0,00	0,00	0,00	0,00	0,00

Informacja o przebiegu wykonania budżetu Gminy Konopiska za I półrocze 2020 roku

	4047	Dodatkowe wynagrodzenie roczne	4 000,00	4 000,00	0,00	0,00	0,00	0,00	0,00	4 000,00	0,00	0,00	0,00	0,00	0,00	0,00	0,00
	4110	Składki na ubezpieczenia społeczne	305 904,98	305 904,98	305 904,98	305 904,98	0,00	0,00	0,00	0,00	0,00	0,00	0,00	0,00	0,00	0,00	0,00
	4117	Składki na ubezpieczenia społeczne	32 250,60	32 250,60	0,00	0,00	0,00	0,00	0,00	32 250,60	0,00	0,00	0,00	0,00	0,00	0,00	0,00
	4119	Składki na ubezpieczenia społeczne	1 697,17	1 697,17	0,00	0,00	0,00	0,00	0,00	1 697,17	0,00	0,00	0,00	0,00	0,00	0,00	0,00
	4120	Składki na Fundusz Pracy	46 699,34	46 699,34	46 699,34	46 699,34	0,00	0,00	0,00	0,00	0,00	0,00	0,00	0,00	0,00	0,00	0,00
	4127	Składki na Fundusz Pracy	4 593,93	4 593,93	0,00	0,00	0,00	0,00	0,00	4 593,93	0,00	0,00	0,00	0,00	0,00	0,00	0,00
	4129	Składki na Fundusz Pracy	243,09	243,09	0,00	0,00	0,00	0,00	0,00	243,09	0,00	0,00	0,00	0,00	0,00	0,00	0,00
	4170	Wynagrodzenia bezosobowe	2 000,00	2 000,00	2 000,00	2 000,00	0,00	0,00	0,00	0,00	0,00	0,00	0,00	0,00	0,00	0,00	0,00
	4210	Zakup materiałów i wyposażenia	44 940,00	44 940,00	44 940,00	0,00	44 940,00	0,00	0,00	0,00	0,00	0,00	0,00	0,00	0,00	0,00	0,00
	4217	Zakup materiałów i wyposażenia	15 000,00	15 000,00	0,00	0,00	0,00	0,00	0,00	15 000,00	0,00	0,00	0,00	0,00	0,00	0,00	0,00
	4227	Zakup środków żywności	10 596,20	10 596,20	0,00	0,00	0,00	0,00	0,00	10 596,20	0,00	0,00	0,00	0,00	0,00	0,00	0,00
	4240	Zakup środków dydaktycznych i książek	10 000,00	10 000,00	10 000,00	0,00	10 000,00	0,00	0,00	0,00	0,00	0,00	0,00	0,00	0,00	0,00	0,00
	4247	Zakup środków dydaktycznych i książek	15 000,00	15 000,00	0,00	0,00	0,00	0,00	0,00	15 000,00	0,00	0,00	0,00	0,00	0,00	0,00	0,00
	4260	Zakup energii	25 500,00	25 500,00	25 500,00	0,00	25 500,00	0,00	0,00	0,00	0,00	0,00	0,00	0,00	0,00	0,00	0,00
	4270	Zakup usług remontowych	12 000,00	12 000,00	12 000,00	0,00	12 000,00	0,00	0,00	0,00	0,00	0,00	0,00	0,00	0,00	0,00	0,00
	4280	Zakup usług zdrowotnych	1 430,00	1 430,00	1 430,00	0,00	1 430,00	0,00	0,00	0,00	0,00	0,00	0,00	0,00	0,00	0,00	0,00
	4300	Zakup usług pozostałych	56 800,00	56 800,00	56 800,00	0,00	56 800,00	0,00	0,00	0,00	0,00	0,00	0,00	0,00	0,00	0,00	0,00
	4309	Zakup usług pozostałych	44 714,75	44 714,75	0,00	0,00	0,00	0,00	0,00	44 714,75	0,00	0,00	0,00	0,00	0,00	0,00	0,00
	4330	Zakup usług przez jednostki samorządu terytorialnego od innych jednostek samorządu terytorialnego	57 869,61	57 869,61	57 869,61	0,00	57 869,61	0,00	0,00	0,00	0,00	0,00	0,00	0,00	0,00	0,00	0,00
	4360	Oplaty z tytułu zakupu usług telekomunikacyjnych	3 000,00	3 000,00	3 000,00	0,00	3 000,00	0,00	0,00	0,00	0,00	0,00	0,00	0,00	0,00	0,00	0,00
	4410	Podróże służbowe krajowe	2 300,00	2 300,00	2 300,00	0,00	2 300,00	0,00	0,00	0,00	0,00	0,00	0,00	0,00	0,00	0,00	0,00
	4430	Różne opłaty i składki	1 000,00	1 000,00	1 000,00	0,00	1 000,00	0,00	0,00	0,00	0,00	0,00	0,00	0,00	0,00	0,00	0,00
	4440	Odpisy na zakładowy fundusz świadczeń socjalnych	86 741,06	86 741,06	86 741,06	0,00	86 741,06	0,00	0,00	0,00	0,00	0,00	0,00	0,00	0,00	0,00	0,00
	4700	Szkolenia pracowników niebędących członkami korpusu służby cywilnej	6 500,00	6 500,00	6 500,00	0,00	6 500,00	0,00	0,00	0,00	0,00	0,00	0,00	0,00	0,00	0,00	0,00
80113		Dowozienie uczniów do szkół	125 869,52	125 869,52	65 369,52	869,52	64 500,00	0,00	60 500,00	0,00	0,00	0,00	0,00	0,00	0,00	0,00	0,00
	3030	Różne wydatki na rzecz osób fizycznych	60 500,00	60 500,00	0,00	0,00	0,00	0,00	60 500,00	0,00	0,00	0,00	0,00	0,00	0,00	0,00	0,00
	4040	Dodatkowe wynagrodzenie roczne	727,32	727,32	727,32	727,32	0,00	0,00	0,00	0,00	0,00	0,00	0,00	0,00	0,00	0,00	0,00

Informacja o przebiegu wykonania budżetu Gminy Konopiska za I półrocze 2020 roku

	4110	Składki na ubezpieczenia społeczne	124,38	124,38	124,38	124,38	0,00	0,00	0,00	0,00	0,00	0,00	0,00	0,00	0,00	0,00	0,00
	4120	Składki na Fundusz Pracy	17,82	17,82	17,82	17,82	0,00	0,00	0,00	0,00	0,00	0,00	0,00	0,00	0,00	0,00	0,00
	4300	Zakup usług pozostałych	64 500,00	64 500,00	64 500,00	0,00	64 500,00	0,00	0,00	0,00	0,00	0,00	0,00	0,00	0,00	0,00	0,00
80146		Dokształcanie i doskonalenie nauczycieli	11 500,00	11 500,00	11 500,00	0,00	11 500,00	0,00	0,00	0,00	0,00	0,00	0,00	0,00	0,00	0,00	0,00
	4700	Szkolenia pracowników niebędących członkami korpusu służby cywilnej	11 500,00	11 500,00	11 500,00	0,00	11 500,00	0,00	0,00	0,00	0,00	0,00	0,00	0,00	0,00	0,00	0,00
80148		Stołówki szkolne i przedszkolne	1 302 018,64	1 302 018,64	1 298 218,64	699 957,44	598 261,20	0,00	3 800,00	0,00	0,00	0,00	0,00	0,00	0,00	0,00	0,00
	3020	Wydatki osobowe niezaliczone do wynagrodzeń	3 800,00	3 800,00	0,00	0,00	0,00	0,00	3 800,00	0,00	0,00	0,00	0,00	0,00	0,00	0,00	0,00
	4010	Wynagrodzenia osobowe pracowników	546 669,31	546 669,31	546 669,31	546 669,31	0,00	0,00	0,00	0,00	0,00	0,00	0,00	0,00	0,00	0,00	0,00
	4040	Dodatkowe wynagrodzenie roczne	40 851,46	40 851,46	40 851,46	40 851,46	0,00	0,00	0,00	0,00	0,00	0,00	0,00	0,00	0,00	0,00	0,00
	4110	Składki na ubezpieczenia społeczne	98 560,44	98 560,44	98 560,44	98 560,44	0,00	0,00	0,00	0,00	0,00	0,00	0,00	0,00	0,00	0,00	0,00
	4120	Składki na Fundusz Pracy	13 876,23	13 876,23	13 876,23	13 876,23	0,00	0,00	0,00	0,00	0,00	0,00	0,00	0,00	0,00	0,00	0,00
	4210	Zakup materiałów i wyposażenia	73 950,00	73 950,00	73 950,00	0,00	73 950,00	0,00	0,00	0,00	0,00	0,00	0,00	0,00	0,00	0,00	0,00
	4220	Zakup środków żywności	437 900,00	437 900,00	437 900,00	0,00	437 900,00	0,00	0,00	0,00	0,00	0,00	0,00	0,00	0,00	0,00	0,00
	4260	Zakup energii	40 900,00	40 900,00	40 900,00	0,00	40 900,00	0,00	0,00	0,00	0,00	0,00	0,00	0,00	0,00	0,00	0,00
	4270	Zakup usług remontowych	7 250,00	7 250,00	7 250,00	0,00	7 250,00	0,00	0,00	0,00	0,00	0,00	0,00	0,00	0,00	0,00	0,00
	4280	Zakup usług zdrowotnych	700,00	700,00	700,00	0,00	700,00	0,00	0,00	0,00	0,00	0,00	0,00	0,00	0,00	0,00	0,00
	4300	Zakup usług pozostałych	18 400,00	18 400,00	18 400,00	0,00	18 400,00	0,00	0,00	0,00	0,00	0,00	0,00	0,00	0,00	0,00	0,00
	4410	Podróże służbowe krajowe	1 500,00	1 500,00	1 500,00	0,00	1 500,00	0,00	0,00	0,00	0,00	0,00	0,00	0,00	0,00	0,00	0,00
	4430	Różne opłaty i składki	200,00	200,00	200,00	0,00	200,00	0,00	0,00	0,00	0,00	0,00	0,00	0,00	0,00	0,00	0,00
	4440	Odpisy na zakładowy fundusz świadczeń socjalnych	17 161,20	17 161,20	17 161,20	0,00	17 161,20	0,00	0,00	0,00	0,00	0,00	0,00	0,00	0,00	0,00	0,00
	4700	Szkolenia pracowników niebędących członkami korpusu służby cywilnej	300,00	300,00	300,00	0,00	300,00	0,00	0,00	0,00	0,00	0,00	0,00	0,00	0,00	0,00	0,00
80149		Realizacja zadań wymagających stosowania specjalnej organizacji nauki i metod pracy dla dzieci w przedszkolach, oddziałach przedszkolnych w szkołach podstawowych i innych formach wychowania przedszkolnego	163 243,73	163 243,73	97 023,73	66 129,27	30 894,46	62 200,00	4 020,00	0,00	0,00	0,00	0,00	0,00	0,00	0,00	0,00
	2540	Dotacja podmiotowa z budżetu dla niepublicznej jednostki systemu oświaty	62 200,00	62 200,00	0,00	0,00	0,00	62 200,00	0,00	0,00	0,00	0,00	0,00	0,00	0,00	0,00	0,00
	3020	Wydatki osobowe niezaliczone do wynagrodzeń	4 020,00	4 020,00	0,00	0,00	0,00	0,00	4 020,00	0,00	0,00	0,00	0,00	0,00	0,00	0,00	0,00
	4010	Wynagrodzenia osobowe pracowników	55 877,74	55 877,74	55 877,74	55 877,74	0,00	0,00	0,00	0,00	0,00	0,00	0,00	0,00	0,00	0,00	0,00
	4040	Dodatkowe wynagrodzenie roczne	1 174,88	1 174,88	1 174,88	1 174,88	0,00	0,00	0,00	0,00	0,00	0,00	0,00	0,00	0,00	0,00	0,00
	4110	Składki na ubezpieczenia społeczne	7 465,82	7 465,82	7 465,82	7 465,82	0,00	0,00	0,00	0,00	0,00	0,00	0,00	0,00	0,00	0,00	0,00

Informacja o przebiegu wykonania budżetu Gminy Konopiska za I półrocze 2020 roku

		4120	Składki na Fundusz Pracy	1 410,83	1 410,83	1 410,83	1 410,83	0,00	0,00	0,00	0,00	0,00	0,00	0,00	0,00	0,00	0,00	0,00	0,00
		4170	Wynagrodzenia bezosobowe	200,00	200,00	200,00	200,00	0,00	0,00	0,00	0,00	0,00	0,00	0,00	0,00	0,00	0,00	0,00	0,00
		4210	Zakup materiałów i wyposażenia	12 878,08	12 878,08	12 878,08	0,00	12 878,08	0,00	0,00	0,00	0,00	0,00	0,00	0,00	0,00	0,00	0,00	0,00
		4240	Zakup środków dydaktycznych i książek	17 000,00	17 000,00	17 000,00	0,00	17 000,00	0,00	0,00	0,00	0,00	0,00	0,00	0,00	0,00	0,00	0,00	0,00
		4440	Odpisy na zakładowy fundusz świadczeń socjalnych	1 016,38	1 016,38	1 016,38	0,00	1 016,38	0,00	0,00	0,00	0,00	0,00	0,00	0,00	0,00	0,00	0,00	0,00
80150			Realizacja zadań wymagających stosowania specjalnej organizacji nauki i metod pracy dla dzieci i młodzieży w szkołach podstawowych, gimnazjach, liceach ogólnokształcących, liceach profilowanych i szkołach zawodowych oraz szkołach artystycznych	1 035 602,08	1 035 602,08	994 454,52	934 637,40	59 817,12	0,00	41 147,56	0,00	0,00	0,00	0,00	0,00	0,00	0,00	0,00	0,00
		3020	Wydatki osobowe niezaliczone do wynagrodzeń	41 147,56	41 147,56	0,00	0,00	0,00	0,00	41 147,56	0,00	0,00	0,00	0,00	0,00	0,00	0,00	0,00	0,00
		4010	Wynagrodzenia osobowe pracowników	784 251,72	784 251,72	784 251,72	784 251,72	0,00	0,00	0,00	0,00	0,00	0,00	0,00	0,00	0,00	0,00	0,00	0,00
		4040	Dodatkowe wynagrodzenie roczne	29 047,06	29 047,06	29 047,06	29 047,06	0,00	0,00	0,00	0,00	0,00	0,00	0,00	0,00	0,00	0,00	0,00	0,00
		4110	Składki na ubezpieczenia społeczne	106 761,18	106 761,18	106 761,18	106 761,18	0,00	0,00	0,00	0,00	0,00	0,00	0,00	0,00	0,00	0,00	0,00	0,00
		4120	Składki na Fundusz Pracy	14 077,44	14 077,44	14 077,44	14 077,44	0,00	0,00	0,00	0,00	0,00	0,00	0,00	0,00	0,00	0,00	0,00	0,00
		4170	Wynagrodzenia bezosobowe	500,00	500,00	500,00	500,00	0,00	0,00	0,00	0,00	0,00	0,00	0,00	0,00	0,00	0,00	0,00	0,00
		4210	Zakup materiałów i wyposażenia	17 245,15	17 245,15	17 245,15	0,00	17 245,15	0,00	0,00	0,00	0,00	0,00	0,00	0,00	0,00	0,00	0,00	0,00
		4240	Zakup środków dydaktycznych i książek	8 900,00	8 900,00	8 900,00	0,00	8 900,00	0,00	0,00	0,00	0,00	0,00	0,00	0,00	0,00	0,00	0,00	0,00
		4260	Zakup energii	3 620,00	3 620,00	3 620,00	0,00	3 620,00	0,00	0,00	0,00	0,00	0,00	0,00	0,00	0,00	0,00	0,00	0,00
		4270	Zakup usług remontowych	500,00	500,00	500,00	0,00	500,00	0,00	0,00	0,00	0,00	0,00	0,00	0,00	0,00	0,00	0,00	0,00
		4280	Zakup usług zdrowotnych	160,00	160,00	160,00	0,00	160,00	0,00	0,00	0,00	0,00	0,00	0,00	0,00	0,00	0,00	0,00	0,00
		4300	Zakup usług pozostałych	3 350,00	3 350,00	3 350,00	0,00	3 350,00	0,00	0,00	0,00	0,00	0,00	0,00	0,00	0,00	0,00	0,00	0,00
		4360	Oplaty z tytułu zakupu usług telekomunikacyjnych	760,00	760,00	760,00	0,00	760,00	0,00	0,00	0,00	0,00	0,00	0,00	0,00	0,00	0,00	0,00	0,00
		4410	Podróże służbowe krajowe	460,00	460,00	460,00	0,00	460,00	0,00	0,00	0,00	0,00	0,00	0,00	0,00	0,00	0,00	0,00	0,00
		4430	Różne opłaty i składki	216,00	216,00	216,00	0,00	216,00	0,00	0,00	0,00	0,00	0,00	0,00	0,00	0,00	0,00	0,00	0,00
		4440	Odpisy na zakładowy fundusz świadczeń socjalnych	23 585,97	23 585,97	23 585,97	0,00	23 585,97	0,00	0,00	0,00	0,00	0,00	0,00	0,00	0,00	0,00	0,00	0,00
		4700	Szkolenia pracowników niebędących członkami korpusu służby cywilnej	1 020,00	1 020,00	1 020,00	0,00	1 020,00	0,00	0,00	0,00	0,00	0,00	0,00	0,00	0,00	0,00	0,00	0,00
80195			Pozostała działalność	21 800,00	21 800,00	17 000,00	0,00	17 000,00	0,00	4 800,00	0,00	0,00	0,00	0,00	0,00	0,00	0,00	0,00	0,00
		3030	Różne wydatki na rzecz osób fizycznych	4 800,00	4 800,00	0,00	0,00	0,00	0,00	4 800,00	0,00	0,00	0,00	0,00	0,00	0,00	0,00	0,00	0,00
		4300	Zakup usług pozostałych	12 700,00	12 700,00	12 700,00	0,00	12 700,00	0,00	0,00	0,00	0,00	0,00	0,00	0,00	0,00	0,00	0,00	0,00
		4360	Oplaty z tytułu zakupu usług telekomunikacyjnych	4 300,00	4 300,00	4 300,00	0,00	4 300,00	0,00	0,00	0,00	0,00	0,00	0,00	0,00	0,00	0,00	0,00	0,00

Informacja o przebiegu wykonania budżetu Gminy Konopiska za I półrocze 2020 roku

851			Ochrona zdrowia	200 023,17	200 023,17	200 023,17	131 214,00	68 809,17	0,00	0,00	0,00	0,00	0,00	0,00	0,00	0,00	0,00	0,00
	85149		Programy polityki zdrowotnej	1 000,00	1 000,00	1 000,00	0,00	1 000,00	0,00	0,00	0,00	0,00	0,00	0,00	0,00	0,00	0,00	0,00
		4210	Zakup materiałów i wyposażenia	1 000,00	1 000,00	1 000,00	0,00	1 000,00	0,00	0,00	0,00	0,00	0,00	0,00	0,00	0,00	0,00	0,00
	85153		Zwalczanie narkomanii	1 000,00	1 000,00	1 000,00	0,00	1 000,00	0,00	0,00	0,00	0,00	0,00	0,00	0,00	0,00	0,00	0,00
		4300	Zakup usług pozostałych	1 000,00	1 000,00	1 000,00	0,00	1 000,00	0,00	0,00	0,00	0,00	0,00	0,00	0,00	0,00	0,00	0,00
	85154		Przeciwdziałanie alkoholizmowi	198 023,17	198 023,17	198 023,17	131 214,00	66 809,17	0,00	0,00	0,00	0,00	0,00	0,00	0,00	0,00	0,00	0,00
		4010	Wynagrodzenia osobowe pracowników	69 780,00	69 780,00	69 780,00	69 780,00	0,00	0,00	0,00	0,00	0,00	0,00	0,00	0,00	0,00	0,00	0,00
		4110	Składki na ubezpieczenia społeczne	12 017,00	12 017,00	12 017,00	12 017,00	0,00	0,00	0,00	0,00	0,00	0,00	0,00	0,00	0,00	0,00	0,00
		4120	Składki na Fundusz Pracy	1 710,00	1 710,00	1 710,00	1 710,00	0,00	0,00	0,00	0,00	0,00	0,00	0,00	0,00	0,00	0,00	0,00
		4170	Wynagrodzenia bezosobowe	47 707,00	47 707,00	47 707,00	47 707,00	0,00	0,00	0,00	0,00	0,00	0,00	0,00	0,00	0,00	0,00	0,00
		4210	Zakup materiałów i wyposażenia	45 189,17	45 189,17	45 189,17	0,00	45 189,17	0,00	0,00	0,00	0,00	0,00	0,00	0,00	0,00	0,00	0,00
		4220	Zakup środków żywności	4 420,00	4 420,00	4 420,00	0,00	4 420,00	0,00	0,00	0,00	0,00	0,00	0,00	0,00	0,00	0,00	0,00
		4300	Zakup usług pozostałych	10 000,00	10 000,00	10 000,00	0,00	10 000,00	0,00	0,00	0,00	0,00	0,00	0,00	0,00	0,00	0,00	0,00
		4610	Koszty postępowania sądowego i prokuratorskiego	7 200,00	7 200,00	7 200,00	0,00	7 200,00	0,00	0,00	0,00	0,00	0,00	0,00	0,00	0,00	0,00	0,00
852			Pomoc społeczna	2 510 283,40	2 510 283,40	1 688 507,86	1 081 656,00	606 851,86	0,00	594 410,20	227 365,34	0,00	0,00	0,00	0,00	0,00	0,00	0,00
	85202		Domy pomocy społecznej	380 000,00	380 000,00	380 000,00	0,00	380 000,00	0,00	0,00	0,00	0,00	0,00	0,00	0,00	0,00	0,00	0,00
		4330	Zakup usług przez jednostki samorządu terytorialnego od innych jednostek samorządu terytorialnego	380 000,00	380 000,00	380 000,00	0,00	380 000,00	0,00	0,00	0,00	0,00	0,00	0,00	0,00	0,00	0,00	0,00
	85213		Składki na ubezpieczenie zdrowotne opłacane za osoby pobierające niektóre świadczenia z pomocy społecznej, niektóre świadczenia rodzinne oraz za osoby uczestniczące w zajęciach w centrum integracji społecznej.	25 177,00	25 177,00	25 177,00	0,00	25 177,00	0,00	0,00	0,00	0,00	0,00	0,00	0,00	0,00	0,00	0,00
		4130	Składki na ubezpieczenie zdrowotne	25 177,00	25 177,00	25 177,00	0,00	25 177,00	0,00	0,00	0,00	0,00	0,00	0,00	0,00	0,00	0,00	0,00
	85214		Zasiłki okresowe, celowe i pomoc w naturze oraz składki na ubezpieczenia emerytalne i rentowe	248 129,98	248 129,98	17 853,50	0,00	17 853,50	0,00	230 276,48	0,00	0,00	0,00	0,00	0,00	0,00	0,00	0,00
		3110	Świadczenia społeczne	230 276,48	230 276,48	0,00	0,00	0,00	0,00	230 276,48	0,00	0,00	0,00	0,00	0,00	0,00	0,00	0,00
		4300	Zakup usług pozostałych	2 853,50	2 853,50	2 853,50	0,00	2 853,50	0,00	0,00	0,00	0,00	0,00	0,00	0,00	0,00	0,00	0,00
		4330	Zakup usług przez jednostki samorządu terytorialnego od innych jednostek samorządu terytorialnego	15 000,00	15 000,00	15 000,00	0,00	15 000,00	0,00	0,00	0,00	0,00	0,00	0,00	0,00	0,00	0,00	0,00
	85215		Dodatki mieszkaniowe	14 068,22	14 068,22	1,36	0,00	1,36	0,00	14 068,22	0,00	0,00	0,00	0,00	0,00	0,00	0,00	0,00
		3110	Świadczenia społeczne	14 068,22	14 068,22	0,00	0,00	0,00	0,00	14 068,22	0,00	0,00	0,00	0,00	0,00	0,00	0,00	0,00
		4210	Zakup materiałów i wyposażenia	1,36	1,36	1,36	0,00	1,36	0,00	0,00	0,00	0,00	0,00	0,00	0,00	0,00	0,00	0,00
	85216		Zasiłki stałe	212 031,00	212 031,00	0,00	0,00	0,00	0,00	212 031,00	0,00	0,00	0,00	0,00	0,00	0,00	0,00	0,00

Informacja o przebiegu wykonania budżetu Gminy Konopiska za I półrocze 2020 roku

		3110	Świadczenia społeczne	212 031,00	212 031,00	0,00	0,00	0,00	0,00	212 031,00	0,00	0,00	0,00	0,00	0,00	0,00	0,00
	85219		Ośrodki pomocy społecznej	1 018 496,00	1 018 496,00	1 003 006,00	828 656,00	174 350,00	0,00	15 490,00	0,00	0,00	0,00	0,00	0,00	0,00	0,00
		3020	Wydatki osobowe niezaliczone do wynagrodzeń	5 000,00	5 000,00	0,00	0,00	0,00	0,00	5 000,00	0,00	0,00	0,00	0,00	0,00	0,00	0,00
		3110	Świadczenia społeczne	10 490,00	10 490,00	0,00	0,00	0,00	0,00	10 490,00	0,00	0,00	0,00	0,00	0,00	0,00	0,00
		4010	Wynagrodzenia osobowe pracowników	611 977,84	611 977,84	611 977,84	611 977,84	0,00	0,00	0,00	0,00	0,00	0,00	0,00	0,00	0,00	0,00
		4040	Dodatkowe wynagrodzenie roczne	54 232,16	54 232,16	54 232,16	54 232,16	0,00	0,00	0,00	0,00	0,00	0,00	0,00	0,00	0,00	0,00
		4110	Składki na ubezpieczenia społeczne	117 346,00	117 346,00	117 346,00	117 346,00	0,00	0,00	0,00	0,00	0,00	0,00	0,00	0,00	0,00	0,00
		4120	Składki na Fundusz Pracy	16 100,00	16 100,00	16 100,00	16 100,00	0,00	0,00	0,00	0,00	0,00	0,00	0,00	0,00	0,00	0,00
		4170	Wynagrodzenia bezosobowe	29 000,00	29 000,00	29 000,00	29 000,00	0,00	0,00	0,00	0,00	0,00	0,00	0,00	0,00	0,00	0,00
		4210	Zakup materiałów i wyposażenia	55 000,00	55 000,00	55 000,00	0,00	55 000,00	0,00	0,00	0,00	0,00	0,00	0,00	0,00	0,00	0,00
		4260	Zakup energii	15 000,00	15 000,00	15 000,00	0,00	15 000,00	0,00	0,00	0,00	0,00	0,00	0,00	0,00	0,00	0,00
		4270	Zakup usług remontowych	15 000,00	15 000,00	15 000,00	0,00	15 000,00	0,00	0,00	0,00	0,00	0,00	0,00	0,00	0,00	0,00
		4280	Zakup usług zdrowotnych	1 500,00	1 500,00	1 500,00	0,00	1 500,00	0,00	0,00	0,00	0,00	0,00	0,00	0,00	0,00	0,00
		4300	Zakup usług pozostałych	50 000,00	50 000,00	50 000,00	0,00	50 000,00	0,00	0,00	0,00	0,00	0,00	0,00	0,00	0,00	0,00
		4360	Oplaty z tytułu zakupu usług telekomunikacyjnych	4 000,00	4 000,00	4 000,00	0,00	4 000,00	0,00	0,00	0,00	0,00	0,00	0,00	0,00	0,00	0,00
		4410	Podróże służbowe krajowe	4 500,00	4 500,00	4 500,00	0,00	4 500,00	0,00	0,00	0,00	0,00	0,00	0,00	0,00	0,00	0,00
		4430	Różne opłaty i składki	2 500,00	2 500,00	2 500,00	0,00	2 500,00	0,00	0,00	0,00	0,00	0,00	0,00	0,00	0,00	0,00
		4440	Odpisy na zakładowy fundusz świadczeń socjalnych	20 850,00	20 850,00	20 850,00	0,00	20 850,00	0,00	0,00	0,00	0,00	0,00	0,00	0,00	0,00	0,00
		4480	Podatek od nieruchomości	1 000,00	1 000,00	1 000,00	0,00	1 000,00	0,00	0,00	0,00	0,00	0,00	0,00	0,00	0,00	0,00
		4700	Szkolenia pracowników niebędących członkami korpusu służby cywilnej	5 000,00	5 000,00	5 000,00	0,00	5 000,00	0,00	0,00	0,00	0,00	0,00	0,00	0,00	0,00	0,00
	85228		Usługi opiekuńcze i specjalistyczne usługi opiekuńcze	263 470,00	263 470,00	262 470,00	253 000,00	9 470,00	0,00	1 000,00	0,00	0,00	0,00	0,00	0,00	0,00	0,00
		3020	Wydatki osobowe niezaliczone do wynagrodzeń	1 000,00	1 000,00	0,00	0,00	0,00	0,00	1 000,00	0,00	0,00	0,00	0,00	0,00	0,00	0,00
		4010	Wynagrodzenia osobowe pracowników	195 405,52	195 405,52	195 405,52	195 405,52	0,00	0,00	0,00	0,00	0,00	0,00	0,00	0,00	0,00	0,00
		4040	Dodatkowe wynagrodzenie roczne	11 144,48	11 144,48	11 144,48	11 144,48	0,00	0,00	0,00	0,00	0,00	0,00	0,00	0,00	0,00	0,00
		4110	Składki na ubezpieczenia społeczne	36 360,00	36 360,00	36 360,00	36 360,00	0,00	0,00	0,00	0,00	0,00	0,00	0,00	0,00	0,00	0,00
		4120	Składki na Fundusz Pracy	5 090,00	5 090,00	5 090,00	5 090,00	0,00	0,00	0,00	0,00	0,00	0,00	0,00	0,00	0,00	0,00
		4170	Wynagrodzenia bezosobowe	5 000,00	5 000,00	5 000,00	5 000,00	0,00	0,00	0,00	0,00	0,00	0,00	0,00	0,00	0,00	0,00
		4210	Zakup materiałów i wyposażenia	1 000,00	1 000,00	1 000,00	0,00	1 000,00	0,00	0,00	0,00	0,00	0,00	0,00	0,00	0,00	0,00

Informacja o przebiegu wykonania budżetu Gminy Konopiska za I półrocze 2020 roku

	4280	Zakup usług zdrowotnych	300,00	300,00	300,00	0,00	300,00	0,00	0,00	0,00	0,00	0,00	0,00	0,00	0,00	0,00	0,00
	4410	Podróże służbowe krajowe	3 500,00	3 500,00	3 500,00	0,00	3 500,00	0,00	0,00	0,00	0,00	0,00	0,00	0,00	0,00	0,00	0,00
	4440	Odpisy na zakładowy fundusz świadczeń socjalnych	4 670,00	4 670,00	4 670,00	0,00	4 670,00	0,00	0,00	0,00	0,00	0,00	0,00	0,00	0,00	0,00	0,00
85230		Pomoc w zakresie dożywiania	99 314,00	99 314,00	0,00	0,00	0,00	0,00	99 314,00	0,00	0,00	0,00	0,00	0,00	0,00	0,00	0,00
	3110	Świadczenia społeczne	99 314,00	99 314,00	0,00	0,00	0,00	0,00	99 314,00	0,00	0,00	0,00	0,00	0,00	0,00	0,00	0,00
85295		Pozostała działalność	249 595,84	249 595,84	0,00	0,00	0,00	0,00	22 230,50	227 365,34	0,00	0,00	0,00	0,00	0,00	0,00	0,00
	3110	Świadczenia społeczne	22 230,50	22 230,50	0,00	0,00	0,00	0,00	22 230,50	0,00	0,00	0,00	0,00	0,00	0,00	0,00	0,00
	3119	Świadczenia społeczne	43 285,39	43 285,39	0,00	0,00	0,00	0,00	0,00	43 285,39	0,00	0,00	0,00	0,00	0,00	0,00	0,00
	4017	Wynagrodzenia osobowe pracowników	75 474,18	75 474,18	0,00	0,00	0,00	0,00	0,00	75 474,18	0,00	0,00	0,00	0,00	0,00	0,00	0,00
	4047	Dodatkowe wynagrodzenie roczne	4 316,27	4 316,27	0,00	0,00	0,00	0,00	0,00	4 316,27	0,00	0,00	0,00	0,00	0,00	0,00	0,00
	4117	Składki na ubezpieczenia społeczne	14 568,60	14 568,60	0,00	0,00	0,00	0,00	0,00	14 568,60	0,00	0,00	0,00	0,00	0,00	0,00	0,00
	4127	Składki na Fundusz Pracy	2 040,95	2 040,95	0,00	0,00	0,00	0,00	0,00	2 040,95	0,00	0,00	0,00	0,00	0,00	0,00	0,00
	4177	Wynagrodzenia bezosobowe	7 002,00	7 002,00	0,00	0,00	0,00	0,00	0,00	7 002,00	0,00	0,00	0,00	0,00	0,00	0,00	0,00
	4307	Zakup usług pozostałych	80 677,95	80 677,95	0,00	0,00	0,00	0,00	0,00	80 677,95	0,00	0,00	0,00	0,00	0,00	0,00	0,00
854		Edukacyjna opieka wychowawcza	590 637,94	590 637,94	519 710,94	492 926,11	26 784,83	0,00	70 927,00	0,00	0,00	0,00	0,00	0,00	0,00	0,00	0,00
85401		Świetlice szkolne	552 900,94	552 900,94	519 710,94	492 926,11	26 784,83	0,00	33 190,00	0,00	0,00	0,00	0,00	0,00	0,00	0,00	0,00
	3020	Wydatki osobowe niezaliczone do wynagrodzeń	33 190,00	33 190,00	0,00	0,00	0,00	0,00	33 190,00	0,00	0,00	0,00	0,00	0,00	0,00	0,00	0,00
	4010	Wynagrodzenia osobowe pracowników	382 421,99	382 421,99	382 421,99	382 421,99	0,00	0,00	0,00	0,00	0,00	0,00	0,00	0,00	0,00	0,00	0,00
	4040	Dodatkowe wynagrodzenie roczne	24 010,19	24 010,19	24 010,19	24 010,19	0,00	0,00	0,00	0,00	0,00	0,00	0,00	0,00	0,00	0,00	0,00
	4110	Składki na ubezpieczenia społeczne	75 682,08	75 682,08	75 682,08	75 682,08	0,00	0,00	0,00	0,00	0,00	0,00	0,00	0,00	0,00	0,00	0,00
	4120	Składki na Fundusz Pracy	10 811,85	10 811,85	10 811,85	10 811,85	0,00	0,00	0,00	0,00	0,00	0,00	0,00	0,00	0,00	0,00	0,00
	4210	Zakup materiałów i wyposażenia	6 100,00	6 100,00	6 100,00	0,00	6 100,00	0,00	0,00	0,00	0,00	0,00	0,00	0,00	0,00	0,00	0,00
	4240	Zakup środków dydaktycznych i książek	5 000,00	5 000,00	5 000,00	0,00	5 000,00	0,00	0,00	0,00	0,00	0,00	0,00	0,00	0,00	0,00	0,00
	4300	Zakup usług pozostałych	200,00	200,00	200,00	0,00	200,00	0,00	0,00	0,00	0,00	0,00	0,00	0,00	0,00	0,00	0,00
	4440	Odpisy na zakładowy fundusz świadczeń socjalnych	15 484,83	15 484,83	15 484,83	0,00	15 484,83	0,00	0,00	0,00	0,00	0,00	0,00	0,00	0,00	0,00	0,00
85415		Pomoc materialna dla uczniów o charakterze socjalnym	37 737,00	37 737,00	0,00	0,00	0,00	0,00	37 737,00	0,00	0,00	0,00	0,00	0,00	0,00	0,00	0,00
	3240	Stypendia dla uczniów	37 737,00	37 737,00	0,00	0,00	0,00	0,00	37 737,00	0,00	0,00	0,00	0,00	0,00	0,00	0,00	0,00

Informacja o przebiegu wykonania budżetu Gminy Konopiska za I półrocze 2020 roku

855		Rodzina	15 442 931,16	15 442 931,16	936 332,00	732 888,00	203 444,00	22 000,00	14 439 000,00	45 599,16	0,00	0,00	0,00	0,00	0,00	0,00	0,00
	85501	Świadczenie wychowawcze	10 915 500,00	10 915 500,00	145 500,00	99 298,00	46 202,00	0,00	10 770 000,00	0,00	0,00	0,00	0,00	0,00	0,00	0,00	0,00
		2950 Zwrot niewykorzystanych dotacji oraz płatności	6 500,00	6 500,00	6 500,00	0,00	6 500,00	0,00	0,00	0,00	0,00	0,00	0,00	0,00	0,00	0,00	0,00
		3110 Świadczenia społeczne	10 770 000,00	10 770 000,00	0,00	0,00	0,00	0,00	10 770 000,00	0,00	0,00	0,00	0,00	0,00	0,00	0,00	0,00
		4010 Wynagrodzenia osobowe pracowników	80 000,00	80 000,00	80 000,00	80 000,00	0,00	0,00	0,00	0,00	0,00	0,00	0,00	0,00	0,00	0,00	0,00
		4040 Dodatkowe wynagrodzenie roczne	3 000,00	3 000,00	3 000,00	3 000,00	0,00	0,00	0,00	0,00	0,00	0,00	0,00	0,00	0,00	0,00	0,00
		4110 Składki na ubezpieczenia społeczne	14 298,00	14 298,00	14 298,00	14 298,00	0,00	0,00	0,00	0,00	0,00	0,00	0,00	0,00	0,00	0,00	0,00
		4120 Składki na Fundusz Pracy	2 000,00	2 000,00	2 000,00	2 000,00	0,00	0,00	0,00	0,00	0,00	0,00	0,00	0,00	0,00	0,00	0,00
		4210 Zakup materiałów i wyposażenia	2 000,00	2 000,00	2 000,00	0,00	2 000,00	0,00	0,00	0,00	0,00	0,00	0,00	0,00	0,00	0,00	0,00
		4300 Zakup usług pozostałych	34 930,00	34 930,00	34 930,00	0,00	34 930,00	0,00	0,00	0,00	0,00	0,00	0,00	0,00	0,00	0,00	0,00
		4440 Odpisy na zakładowy fundusz świadczeń socjalnych	1 272,00	1 272,00	1 272,00	0,00	1 272,00	0,00	0,00	0,00	0,00	0,00	0,00	0,00	0,00	0,00	0,00
		4560 Odsetki od dotacji oraz płatności: wykorzystanych niezgodnie z przeznaczeniem lub wykorzystanych z naruszeniem procedur, o których mowa w art. 184 ustawy, pobranych nienależnie lub w nadmiernej wysokości	1 000,00	1 000,00	1 000,00	0,00	1 000,00	0,00	0,00	0,00	0,00	0,00	0,00	0,00	0,00	0,00	0,00
		4610 Koszty postępowania sądowego i prokuratorskiego	500,00	500,00	500,00	0,00	500,00	0,00	0,00	0,00	0,00	0,00	0,00	0,00	0,00	0,00	0,00
	85502	Świadczenia rodzinne, świadczenie z funduszu alimentacyjnego oraz składki na ubezpieczenia emerytalne i rentowe z ubezpieczenia społecznego	3 936 912,00	3 936 912,00	630 912,00	543 490,00	87 422,00	0,00	3 306 000,00	0,00	0,00	0,00	0,00	0,00	0,00	0,00	0,00
		2950 Zwrot niewykorzystanych dotacji oraz płatności	10 000,00	10 000,00	10 000,00	0,00	10 000,00	0,00	0,00	0,00	0,00	0,00	0,00	0,00	0,00	0,00	0,00
		3020 Wydatki osobowe niezaliczone do wynagrodzeń	1 000,00	1 000,00	0,00	0,00	0,00	0,00	1 000,00	0,00	0,00	0,00	0,00	0,00	0,00	0,00	0,00
		3110 Świadczenia społeczne	3 305 000,00	3 305 000,00	0,00	0,00	0,00	0,00	3 305 000,00	0,00	0,00	0,00	0,00	0,00	0,00	0,00	0,00
		4010 Wynagrodzenia osobowe pracowników	210 146,68	210 146,68	210 146,68	210 146,68	0,00	0,00	0,00	0,00	0,00	0,00	0,00	0,00	0,00	0,00	0,00
		4040 Dodatkowe wynagrodzenie roczne	13 743,32	13 743,32	13 743,32	13 743,32	0,00	0,00	0,00	0,00	0,00	0,00	0,00	0,00	0,00	0,00	0,00
		4110 Składki na ubezpieczenia społeczne	314 700,00	314 700,00	314 700,00	314 700,00	0,00	0,00	0,00	0,00	0,00	0,00	0,00	0,00	0,00	0,00	0,00
		4120 Składki na Fundusz Pracy	4 900,00	4 900,00	4 900,00	4 900,00	0,00	0,00	0,00	0,00	0,00	0,00	0,00	0,00	0,00	0,00	0,00
		4210 Zakup materiałów i wyposażenia	8 000,00	8 000,00	8 000,00	0,00	8 000,00	0,00	0,00	0,00	0,00	0,00	0,00	0,00	0,00	0,00	0,00
		4280 Zakup usług zdrowotnych	600,00	600,00	600,00	0,00	600,00	0,00	0,00	0,00	0,00	0,00	0,00	0,00	0,00	0,00	0,00
		4300 Zakup usług pozostałych	55 000,00	55 000,00	55 000,00	0,00	55 000,00	0,00	0,00	0,00	0,00	0,00	0,00	0,00	0,00	0,00	0,00
		4360 Opłaty z tytułu zakupu usług telekomunikacyjnych	2 000,00	2 000,00	2 000,00	0,00	2 000,00	0,00	0,00	0,00	0,00	0,00	0,00	0,00	0,00	0,00	0,00
		4410 Podróże służbowe krajowe	500,00	500,00	500,00	0,00	500,00	0,00	0,00	0,00	0,00	0,00	0,00	0,00	0,00	0,00	0,00



Informacja o przebiegu wykonania budżetu Gminy Konopiska za I półrocze 2020 roku

	4440	Odpisy na zakładowy fundusz świadczeń socjalnych	3 822,00	3 822,00	3 822,00	0,00	3 822,00	0,00	0,00	0,00	0,00	0,00	0,00	0,00	0,00	0,00	0,00
	4560	Odsetki od dotacji oraz płatności: wykorzystanych niezgodnie z przeznaczeniem lub wykorzystanych z naruszeniem procedur, o których mowa w art. 184 ustawy, pobranych nienależnie lub w nadmiernej wysokości	500,00	500,00	500,00	0,00	500,00	0,00	0,00	0,00	0,00	0,00	0,00	0,00	0,00	0,00	0,00
	4610	Koszty postępowania sądowego i prokuratorskiego	1 000,00	1 000,00	1 000,00	0,00	1 000,00	0,00	0,00	0,00	0,00	0,00	0,00	0,00	0,00	0,00	0,00
	4700	Szkolenia pracowników niebędących członkami korpusu służby cywilnej	6 000,00	6 000,00	6 000,00	0,00	6 000,00	0,00	0,00	0,00	0,00	0,00	0,00	0,00	0,00	0,00	0,00
85503		Karta Dużej Rodziny	212,00	212,00	212,00	0,00	212,00	0,00	0,00	0,00	0,00	0,00	0,00	0,00	0,00	0,00	0,00
	4210	Zakup materiałów i wyposażenia	212,00	212,00	212,00	0,00	212,00	0,00	0,00	0,00	0,00	0,00	0,00	0,00	0,00	0,00	0,00
85504		Wspieranie rodziny	502 971,16	502 971,16	94 372,00	90 100,00	4 272,00	0,00	363 000,00	45 599,16	0,00	0,00	0,00	0,00	0,00	0,00	0,00
	3110	Świadczenia społeczne	363 000,00	363 000,00	0,00	0,00	0,00	0,00	363 000,00	0,00	0,00	0,00	0,00	0,00	0,00	0,00	0,00
	4010	Wynagrodzenia osobowe pracowników	49 722,64	49 722,64	49 722,64	49 722,64	0,00	0,00	0,00	0,00	0,00	0,00	0,00	0,00	0,00	0,00	0,00
	4017	Wynagrodzenia osobowe pracowników	29 959,40	29 959,40	0,00	0,00	0,00	0,00	29 959,40	0,00	0,00	0,00	0,00	0,00	0,00	0,00	0,00
	4019	Wynagrodzenia osobowe pracowników	5 895,60	5 895,60	0,00	0,00	0,00	0,00	5 895,60	0,00	0,00	0,00	0,00	0,00	0,00	0,00	0,00
	4040	Dotatkowe wynagrodzenie roczne	3 977,36	3 977,36	3 977,36	3 977,36	0,00	0,00	0,00	0,00	0,00	0,00	0,00	0,00	0,00	0,00	0,00
	4110	Składki na ubezpieczenia społeczne	9 100,00	9 100,00	9 100,00	9 100,00	0,00	0,00	0,00	0,00	0,00	0,00	0,00	0,00	0,00	0,00	0,00
	4117	Składki na ubezpieczenia społeczne	5 700,84	5 700,84	0,00	0,00	0,00	0,00	5 700,84	0,00	0,00	0,00	0,00	0,00	0,00	0,00	0,00
	4119	Składki na ubezpieczenia społeczne	473,16	473,16	0,00	0,00	0,00	0,00	473,16	0,00	0,00	0,00	0,00	0,00	0,00	0,00	0,00
	4120	Składki na Fundusz Pracy	1 300,00	1 300,00	1 300,00	1 300,00	0,00	0,00	0,00	0,00	0,00	0,00	0,00	0,00	0,00	0,00	0,00
	4127	Składki na Fundusz Pracy	811,10	811,10	0,00	0,00	0,00	0,00	811,10	0,00	0,00	0,00	0,00	0,00	0,00	0,00	0,00
	4129	Składki na Fundusz Pracy	67,36	67,36	0,00	0,00	0,00	0,00	67,36	0,00	0,00	0,00	0,00	0,00	0,00	0,00	0,00
	4170	Wynagrodzenia bezosobowe	26 000,00	26 000,00	26 000,00	26 000,00	0,00	0,00	0,00	0,00	0,00	0,00	0,00	0,00	0,00	0,00	0,00
	4179	Wynagrodzenia bezosobowe	2 691,70	2 691,70	0,00	0,00	0,00	0,00	2 691,70	0,00	0,00	0,00	0,00	0,00	0,00	0,00	0,00
	4300	Zakup usług pozostałych	1 000,00	1 000,00	1 000,00	0,00	1 000,00	0,00	0,00	0,00	0,00	0,00	0,00	0,00	0,00	0,00	0,00
	4410	Podróże służbowe krajowe	2 000,00	2 000,00	2 000,00	0,00	2 000,00	0,00	0,00	0,00	0,00	0,00	0,00	0,00	0,00	0,00	0,00
	4440	Odpisy na zakładowy fundusz świadczeń socjalnych	1 272,00	1 272,00	1 272,00	0,00	1 272,00	0,00	0,00	0,00	0,00	0,00	0,00	0,00	0,00	0,00	0,00
85505		Tworzenie i funkcjonowanie żłobków	7 000,00	7 000,00	0,00	0,00	0,00	7 000,00	0,00	0,00	0,00	0,00	0,00	0,00	0,00	0,00	0,00
	2580	Dotacja podmiotowa z budżetu dla jednostek niezaliczanych do sektora finansów publicznych	7 000,00	7 000,00	0,00	0,00	0,00	7 000,00	0,00	0,00	0,00	0,00	0,00	0,00	0,00	0,00	0,00
85508		Rodziny zastępcze	40 000,00	40 000,00	40 000,00	0,00	40 000,00	0,00	0,00	0,00	0,00	0,00	0,00	0,00	0,00	0,00	0,00

Informacja o przebiegu wykonania budżetu Gminy Konopiska za I półrocze 2020 roku

		4330	Zakup usług przez jednostki samorządu terytorialnego od innych jednostek samorządu terytorialnego	40 000,00	40 000,00	40 000,00	0,00	40 000,00	0,00	0,00	0,00	0,00	0,00	0,00	0,00	0,00	0,00
	85513		Składki na ubezpieczenie zdrowotne opłacane za osoby pobierające niektóre świadczenia rodzinne, zgodnie z przepisami ustawy o świadczeniach rodzinnych oraz za osoby pobierające zasiłki dla opiekunów, zgodnie z przepisami ustawy z dnia 4 kwietnia 2014r. O ustaleniu i wypłacie zasiłków dla opiekunów	25 336,00	25 336,00	25 336,00	0,00	25 336,00	0,00	0,00	0,00	0,00	0,00	0,00	0,00	0,00	0,00
		4130	Składki na ubezpieczenie zdrowotne	25 336,00	25 336,00	25 336,00	0,00	25 336,00	0,00	0,00	0,00	0,00	0,00	0,00	0,00	0,00	0,00
	85595		Pozostała działalność	15 000,00	15 000,00	0,00	0,00	15 000,00	0,00	0,00	0,00	0,00	0,00	0,00	0,00	0,00	0,00
		2810	Dotacja celowa z budżetu na finansowanie lub dofinansowanie zadań zleconych do realizacji fundacjom	5 000,00	5 000,00	0,00	0,00	5 000,00	0,00	0,00	0,00	0,00	0,00	0,00	0,00	0,00	0,00
		2820	Dotacja celowa z budżetu na finansowanie lub dofinansowanie zadań zleconych do realizacji stowarzyszeniom	10 000,00	10 000,00	0,00	0,00	10 000,00	0,00	0,00	0,00	0,00	0,00	0,00	0,00	0,00	0,00
900			Gospodarka komunalna i ochrona środowiska	3 696 814,76	3 288 324,71	3 287 824,71	97 206,50	3 190 618,21	0,00	500,00	0,00	0,00	0,00	408 490,05	408 490,05	0,00	0,00
	90002		Gospodarka odpadami komunalnymi	2 530 000,00	2 530 000,00	2 529 500,00	72 542,00	2 456 958,00	0,00	500,00	0,00	0,00	0,00	0,00	0,00	0,00	0,00
		3020	Wydatki osobowe niezaliczone do wynagrodzeń	500,00	500,00	0,00	0,00	0,00	0,00	500,00	0,00	0,00	0,00	0,00	0,00	0,00	0,00
		4010	Wynagrodzenia osobowe pracowników	36 420,00	36 420,00	36 420,00	36 420,00	0,00	0,00	0,00	0,00	0,00	0,00	0,00	0,00	0,00	0,00
		4040	Dodatkowe wynagrodzenie roczne	2 500,00	2 500,00	2 500,00	2 500,00	0,00	0,00	0,00	0,00	0,00	0,00	0,00	0,00	0,00	0,00
		4110	Składki na ubezpieczenia społeczne	10 455,00	10 455,00	10 455,00	10 455,00	0,00	0,00	0,00	0,00	0,00	0,00	0,00	0,00	0,00	0,00
		4120	Składki na Fundusz Pracy	953,00	953,00	953,00	953,00	0,00	0,00	0,00	0,00	0,00	0,00	0,00	0,00	0,00	0,00
		4170	Wynagrodzenia bezosobowe	22 214,00	22 214,00	22 214,00	22 214,00	0,00	0,00	0,00	0,00	0,00	0,00	0,00	0,00	0,00	0,00
		4210	Zakup materiałów i wyposażenia	212 906,00	212 906,00	212 906,00	0,00	212 906,00	0,00	0,00	0,00	0,00	0,00	0,00	0,00	0,00	0,00
		4260	Zakup energii	9 000,00	9 000,00	9 000,00	0,00	9 000,00	0,00	0,00	0,00	0,00	0,00	0,00	0,00	0,00	0,00
		4300	Zakup usług pozostałych	2 223 002,95	2 223 002,95	2 223 002,95	0,00	2 223 002,95	0,00	0,00	0,00	0,00	0,00	0,00	0,00	0,00	0,00
		4360	Oplaty z tytułu zakupu usług telekomunikacyjnych	1 500,00	1 500,00	1 500,00	0,00	1 500,00	0,00	0,00	0,00	0,00	0,00	0,00	0,00	0,00	0,00
		4410	Podróże służbowe krajowe	1 498,79	1 498,79	1 498,79	0,00	1 498,79	0,00	0,00	0,00	0,00	0,00	0,00	0,00	0,00	0,00
		4430	Różne opłaty i składki	7 000,00	7 000,00	7 000,00	0,00	7 000,00	0,00	0,00	0,00	0,00	0,00	0,00	0,00	0,00	0,00
		4440	Odpisy na zakładowy fundusz świadczeń socjalnych	1 550,26	1 550,26	1 550,26	0,00	1 550,26	0,00	0,00	0,00	0,00	0,00	0,00	0,00	0,00	0,00
		4700	Szkolenia pracowników niebędących członkami korpusu służby cywilnej	500,00	500,00	500,00	0,00	500,00	0,00	0,00	0,00	0,00	0,00	0,00	0,00	0,00	0,00
90003			Oczyszczanie miast i wsi	33 736,00	33 736,00	33 736,00	0,00	33 736,00	0,00	0,00	0,00	0,00	0,00	0,00	0,00	0,00	0,00
		4210	Zakup materiałów i wyposażenia	1 000,00	1 000,00	1 000,00	0,00	1 000,00	0,00	0,00	0,00	0,00	0,00	0,00	0,00	0,00	0,00
		4300	Zakup usług pozostałych	32 736,00	32 736,00	32 736,00	0,00	32 736,00	0,00	0,00	0,00	0,00	0,00	0,00	0,00	0,00	0,00
90004			Utrzymanie zieleni w miastach i gminach	73 992,70	32 664,50	32 664,50	24 664,50	8 000,00	0,00	0,00	0,00	0,00	0,00	41 328,20	41 328,20	0,00	0,00

Informacja o przebiegu wykonania budżetu Gminy Konopiska za I półrocze 2020 roku

	4110	Składki na ubezpieczenia społeczne	3 591,00	3 591,00	3 591,00	3 591,00	0,00	0,00	0,00	0,00	0,00	0,00	0,00	0,00	0,00	0,00	0,00
	4120	Składki na Fundusz Pracy	73,50	73,50	73,50	73,50	0,00	0,00	0,00	0,00	0,00	0,00	0,00	0,00	0,00	0,00	0,00
	4170	Wynagrodzenia bezosobowe	21 000,00	21 000,00	21 000,00	21 000,00	0,00	0,00	0,00	0,00	0,00	0,00	0,00	0,00	0,00	0,00	0,00
	4210	Zakup materiałów i wyposażenia	8 000,00	8 000,00	8 000,00	0,00	8 000,00	0,00	0,00	0,00	0,00	0,00	0,00	0,00	0,00	0,00	0,00
	6050	Wydatki inwestycyjne jednostek budżetowych	41 328,20	0,00	0,00	0,00	0,00	0,00	0,00	0,00	0,00	0,00	41 328,20	41 328,20	0,00	0,00	0,00
90005		Ochrona powietrza atmosferycznego i klimatu	341 208,85	15 075,00	15 075,00	0,00	15 075,00	0,00	0,00	0,00	0,00	0,00	326 133,85	326 133,85	0,00	0,00	0,00
	4300	Zakup usług pozostałych	15 075,00	15 075,00	15 075,00	0,00	15 075,00	0,00	0,00	0,00	0,00	0,00	0,00	0,00	0,00	0,00	0,00
	6230	Dotacje celowe z budżetu na finansowanie lub dofinansowanie kosztów realizacji inwestycji i zakupów inwestycyjnych jednostek nie zaliczanych do sektora finansów publicznych	326 133,85	0,00	0,00	0,00	0,00	0,00	0,00	0,00	0,00	0,00	326 133,85	326 133,85	0,00	0,00	0,00
90013		Schroniska dla zwierząt	50 560,21	50 560,21	50 560,21	0,00	50 560,21	0,00	0,00	0,00	0,00	0,00	0,00	0,00	0,00	0,00	0,00
	4300	Zakup usług pozostałych	50 560,21	50 560,21	50 560,21	0,00	50 560,21	0,00	0,00	0,00	0,00	0,00	0,00	0,00	0,00	0,00	0,00
90015		Oświetlenie ulic, placów i dróg	549 444,00	537 444,00	537 444,00	0,00	537 444,00	0,00	0,00	0,00	0,00	0,00	12 000,00	12 000,00	0,00	0,00	0,00
	4210	Zakup materiałów i wyposażenia	1 500,00	1 500,00	1 500,00	0,00	1 500,00	0,00	0,00	0,00	0,00	0,00	0,00	0,00	0,00	0,00	0,00
	4260	Zakup energii	484 458,16	484 458,16	484 458,16	0,00	484 458,16	0,00	0,00	0,00	0,00	0,00	0,00	0,00	0,00	0,00	0,00
	4270	Zakup usług remontowych	4 560,84	4 560,84	4 560,84	0,00	4 560,84	0,00	0,00	0,00	0,00	0,00	0,00	0,00	0,00	0,00	0,00
	4300	Zakup usług pozostałych	46 925,00	46 925,00	46 925,00	0,00	46 925,00	0,00	0,00	0,00	0,00	0,00	0,00	0,00	0,00	0,00	0,00
	6050	Wydatki inwestycyjne jednostek budżetowych	12 000,00	0,00	0,00	0,00	0,00	0,00	0,00	0,00	0,00	0,00	12 000,00	12 000,00	0,00	0,00	0,00
90019		Wpływy i wydatki związane z gromadzeniem środków z opłat i kar za korzystanie ze środowiska	2 845,00	2 845,00	2 845,00	0,00	2 845,00	0,00	0,00	0,00	0,00	0,00	0,00	0,00	0,00	0,00	0,00
	4300	Zakup usług pozostałych	1 845,00	1 845,00	1 845,00	0,00	1 845,00	0,00	0,00	0,00	0,00	0,00	0,00	0,00	0,00	0,00	0,00
	4430	Różne opłaty i składki	1 000,00	1 000,00	1 000,00	0,00	1 000,00	0,00	0,00	0,00	0,00	0,00	0,00	0,00	0,00	0,00	0,00
90026		Pozostałe działania związane z gospodarką odpadami	72 028,00	43 000,00	43 000,00	0,00	43 000,00	0,00	0,00	0,00	0,00	0,00	29 028,00	29 028,00	0,00	0,00	0,00
	4260	Zakup energii	2 000,00	2 000,00	2 000,00	0,00	2 000,00	0,00	0,00	0,00	0,00	0,00	0,00	0,00	0,00	0,00	0,00
	4300	Zakup usług pozostałych	13 000,00	13 000,00	13 000,00	0,00	13 000,00	0,00	0,00	0,00	0,00	0,00	0,00	0,00	0,00	0,00	0,00
	4390	Zakup usług obejmujących wykonanie ekspertyz, analiz i opinii	25 000,00	25 000,00	25 000,00	0,00	25 000,00	0,00	0,00	0,00	0,00	0,00	0,00	0,00	0,00	0,00	0,00
	4430	Różne opłaty i składki	2 000,00	2 000,00	2 000,00	0,00	2 000,00	0,00	0,00	0,00	0,00	0,00	0,00	0,00	0,00	0,00	0,00
	4610	Koszty postępowania sądowego i prokuratorskiego	1 000,00	1 000,00	1 000,00	0,00	1 000,00	0,00	0,00	0,00	0,00	0,00	0,00	0,00	0,00	0,00	0,00
	6050	Wydatki inwestycyjne jednostek budżetowych	29 028,00	0,00	0,00	0,00	0,00	0,00	0,00	0,00	0,00	0,00	29 028,00	29 028,00	0,00	0,00	0,00
90095		Pozostała działalność	43 000,00	43 000,00	43 000,00	0,00	43 000,00	0,00	0,00	0,00	0,00	0,00	0,00	0,00	0,00	0,00	0,00

Informacja o przebiegu wykonania budżetu Gminy Konopiska za I półrocze 2020 roku

		4210	Zakup materiałów i wyposażenia	20 000,00	20 000,00	20 000,00	0,00	20 000,00	0,00	0,00	0,00	0,00	0,00	0,00	0,00	0,00	0,00	0,00
		4270	Zakup usług remontowych	5 000,00	5 000,00	5 000,00	0,00	5 000,00	0,00	0,00	0,00	0,00	0,00	0,00	0,00	0,00	0,00	0,00
		4300	Zakup usług pozostałych	15 000,00	15 000,00	15 000,00	0,00	15 000,00	0,00	0,00	0,00	0,00	0,00	0,00	0,00	0,00	0,00	0,00
		4430	Różne opłaty i składki	3 000,00	3 000,00	3 000,00	0,00	3 000,00	0,00	0,00	0,00	0,00	0,00	0,00	0,00	0,00	0,00	0,00
921			Kultura i ochrona dziedzictwa narodowego	2 346 801,41	1 891 454,01	126 554,01	8 500,00	118 054,01	1 764 900,00	0,00	0,00	0,00	0,00	455 347,40	455 347,40	0,00	0,00	0,00
	92105		Pozostałe zadania w zakresie kultury	162 500,00	162 500,00	12 500,00	0,00	12 500,00	150 000,00	0,00	0,00	0,00	0,00	0,00	0,00	0,00	0,00	0,00
		2820	Dotacja celowa z budżetu na finansowanie lub dofinansowanie zadań zleconych do realizacji stowarzyszeniom	150 000,00	150 000,00	0,00	0,00	0,00	150 000,00	0,00	0,00	0,00	0,00	0,00	0,00	0,00	0,00	0,00
		4210	Zakup materiałów i wyposażenia	5 000,00	5 000,00	5 000,00	0,00	5 000,00	0,00	0,00	0,00	0,00	0,00	0,00	0,00	0,00	0,00	0,00
		4300	Zakup usług pozostałych	7 500,00	7 500,00	7 500,00	0,00	7 500,00	0,00	0,00	0,00	0,00	0,00	0,00	0,00	0,00	0,00	0,00
	92109		Domy i ośrodki kultury, świetlice i kluby	1 831 801,41	1 376 454,01	112 054,01	8 500,00	103 554,01	1 264 400,00	0,00	0,00	0,00	0,00	455 347,40	455 347,40	0,00	0,00	0,00
		2480	Dotacja podmiotowa z budżetu dla samorządowej instytucji kultury	1 264 400,00	1 264 400,00	0,00	0,00	0,00	1 264 400,00	0,00	0,00	0,00	0,00	0,00	0,00	0,00	0,00	0,00
		4170	Wynagrodzenia bezosobowe	8 500,00	8 500,00	8 500,00	8 500,00	0,00	0,00	0,00	0,00	0,00	0,00	0,00	0,00	0,00	0,00	0,00
		4210	Zakup materiałów i wyposażenia	62 571,56	62 571,56	62 571,56	0,00	62 571,56	0,00	0,00	0,00	0,00	0,00	0,00	0,00	0,00	0,00	0,00
		4260	Zakup energii	14 010,33	14 010,33	14 010,33	0,00	14 010,33	0,00	0,00	0,00	0,00	0,00	0,00	0,00	0,00	0,00	0,00
		4270	Zakup usług remontowych	3 500,00	3 500,00	3 500,00	0,00	3 500,00	0,00	0,00	0,00	0,00	0,00	0,00	0,00	0,00	0,00	0,00
		4300	Zakup usług pozostałych	22 072,12	22 072,12	22 072,12	0,00	22 072,12	0,00	0,00	0,00	0,00	0,00	0,00	0,00	0,00	0,00	0,00
		4430	Różne opłaty i składki	1 400,00	1 400,00	1 400,00	0,00	1 400,00	0,00	0,00	0,00	0,00	0,00	0,00	0,00	0,00	0,00	0,00
		6050	Wydatki inwestycyjne jednostek budżetowych	90 447,40	0,00	0,00	0,00	0,00	0,00	0,00	0,00	0,00	0,00	90 447,40	90 447,40	0,00	0,00	0,00
		6060	Wydatki na zakupy inwestycyjne jednostek budżetowych	20 000,00	0,00	0,00	0,00	0,00	0,00	0,00	0,00	0,00	0,00	20 000,00	20 000,00	0,00	0,00	0,00
		6220	Dotacje celowe z budżetu na finansowanie lub dofinansowanie kosztów realizacji inwestycji i zakupów inwestycyjnych innych jednostek sektora finansów publicznych	344 900,00	0,00	0,00	0,00	0,00	0,00	0,00	0,00	0,00	0,00	344 900,00	344 900,00	0,00	0,00	0,00
	92116		Biblioteki	352 500,00	352 500,00	2 000,00	0,00	2 000,00	350 500,00	0,00	0,00	0,00	0,00	0,00	0,00	0,00	0,00	0,00
		2480	Dotacja podmiotowa z budżetu dla samorządowej instytucji kultury	350 500,00	350 500,00	0,00	0,00	0,00	350 500,00	0,00	0,00	0,00	0,00	0,00	0,00	0,00	0,00	0,00
		4240	Zakup środków dydaktycznych i książek	2 000,00	2 000,00	2 000,00	0,00	2 000,00	0,00	0,00	0,00	0,00	0,00	0,00	0,00	0,00	0,00	0,00
926			Kultura fizyczna	583 101,63	483 101,63	257 601,63	105 288,00	152 313,63	200 000,00	25 500,00	0,00	0,00	0,00	100 000,00	100 000,00	0,00	0,00	0,00
	92601		Obiekty sportowe	272 101,63	272 101,63	246 601,63	105 288,00	141 313,63	0,00	25 500,00	0,00	0,00	0,00	0,00	0,00	0,00	0,00	0,00
		3020	Wydatki osobowe niezaliczone do wynagrodzeń	500,00	500,00	0,00	0,00	0,00	0,00	500,00	0,00	0,00	0,00	0,00	0,00	0,00	0,00	0,00
		3040	Nagrody o charakterze szczególnym niezaliczone do wynagrodzeń	25 000,00	25 000,00	0,00	0,00	0,00	0,00	25 000,00	0,00	0,00	0,00	0,00	0,00	0,00	0,00	0,00

Informacja o przebiegu wykonania budżetu Gminy Konopiska za I półrocze 2020 roku

	4010	Wynagrodzenia osobowe pracowników	80 070,00	80 070,00	80 070,00	80 070,00	0,00	0,00	0,00	0,00	0,00	0,00	0,00	0,00	0,00	0,00	0,00
	4040	Dodatkowe wynagrodzenie roczne	8 000,00	8 000,00	8 000,00	8 000,00	0,00	0,00	0,00	0,00	0,00	0,00	0,00	0,00	0,00	0,00	0,00
	4110	Składki na ubezpieczenia społeczne	15 060,00	15 060,00	15 060,00	15 060,00	0,00	0,00	0,00	0,00	0,00	0,00	0,00	0,00	0,00	0,00	0,00
	4120	Składki na Fundusz Pracy	2 158,00	2 158,00	2 158,00	2 158,00	0,00	0,00	0,00	0,00	0,00	0,00	0,00	0,00	0,00	0,00	0,00
	4210	Zakup materiałów i wyposażenia	5 500,00	5 500,00	5 500,00	0,00	5 500,00	0,00	0,00	0,00	0,00	0,00	0,00	0,00	0,00	0,00	0,00
	4260	Zakup energii	101 290,10	101 290,10	101 290,10	0,00	101 290,10	0,00	0,00	0,00	0,00	0,00	0,00	0,00	0,00	0,00	0,00
	4270	Zakup usług remontowych	4 709,90	4 709,90	4 709,90	0,00	4 709,90	0,00	0,00	0,00	0,00	0,00	0,00	0,00	0,00	0,00	0,00
	4300	Zakup usług pozostałych	22 162,85	22 162,85	22 162,85	0,00	22 162,85	0,00	0,00	0,00	0,00	0,00	0,00	0,00	0,00	0,00	0,00
	4430	Różne opłaty i składki	3 000,00	3 000,00	3 000,00	0,00	3 000,00	0,00	0,00	0,00	0,00	0,00	0,00	0,00	0,00	0,00	0,00
	4440	Odpisy na zakładowy fundusz świadczeń socjalnych	4 650,78	4 650,78	4 650,78	0,00	4 650,78	0,00	0,00	0,00	0,00	0,00	0,00	0,00	0,00	0,00	0,00
92605		Zadania w zakresie kultury fizycznej	211 000,00	211 000,00	11 000,00	0,00	11 000,00	200 000,00	0,00	0,00	0,00	0,00	0,00	0,00	0,00	0,00	0,00
	2820	Dotacja celowa z budżetu na finansowanie lub dofinansowanie zadań zleconych do realizacji stowarzyszeniom	200 000,00	200 000,00	0,00	0,00	0,00	200 000,00	0,00	0,00	0,00	0,00	0,00	0,00	0,00	0,00	0,00
	4270	Zakup usług remontowych	11 000,00	11 000,00	11 000,00	0,00	11 000,00	0,00	0,00	0,00	0,00	0,00	0,00	0,00	0,00	0,00	0,00
92695		Pozostała działalność	100 000,00	0,00	0,00	0,00	0,00	0,00	0,00	0,00	0,00	0,00	100 000,00	100 000,00	0,00	0,00	0,00
	6050	Wydatki inwestycyjne jednostek budżetowych	100 000,00	0,00	0,00	0,00	0,00	0,00	0,00	0,00	0,00	0,00	100 000,00	100 000,00	0,00	0,00	0,00
<b>Wydatki razem:</b>			<b>56 052 699,14</b>	<b>49 403 487,07</b>	<b>29 266 463,72</b>	<b>18 909 829,83</b>	<b>10 356 633,89</b>	<b>2 642 700,00</b>	<b>16 057 134,76</b>	<b>1 008 073,59</b>	<b>0,00</b>	<b>429 115,00</b>	<b>6 649 212,07</b>	<b>6 649 212,07</b>	<b>657 551,00</b>	<b>0,00</b>	<b>0,00</b>

## WYKONANIE WYDATKÓW ZA I PÓŁROCZE 2020 ROKU ORAZ % WYKONANIA

Prezentowana poniżej tabela przedstawia dane liczbowe dotyczące wykonanie planu wydatków z podziałem na wydatki bieżące i majątkowe, oraz podział na grupy wydatków budżetowych. W ostatniej kolumnie prezentowane jest wykonanie procentowe wydatków, wobec planu po zmianach.

wykonanie wydatków zg z art. 236 ust. 3 i 4 uofp																				
Dział	Rozdział	§	Nazwa	wykonanie wydatków zg z art. 236 ust. 3 i 4 uofp	Z tego														% wykon	
					Wydatki bieżące	z tego:							Wydatki majątkowe	z tego:						
						wydatki jednostek budżetowych,	wynagrodzenia i składki od nich naliczane	wydatki związane z realizacją ich statutowych zadań;	dotacje na zadania bieżące	świadczenia na rzecz osób fizycznych;	wydatki na programy finansowane z udziałem środków, o których mowa w art. 5 ust. 1 pkt 2 i 3	wypłaty z tytułu poręczeń i gwarancji		obsługa długu	inwestycje i zakupy inwestycyjne	w tym: na programy finansowane z udziałem środków, o których mowa w art. 5 ust. 1 pkt 2 i 3,	zakup i objęcie akcji i udziałów	Wniesienie wkładów do spółek prawa handlowego		
1	2	3	4	5	6	7	8	9	10	11	12	13	14	15	16	17	18	19	20	
010			Rolnictwo i łowiectwo	42 607,45	42 607,45	42 607,45	0,00	42 607,45	0,00	0,00	0,00	0,00	0,00	0,00	0,00	0,00	0,00	0,00	0,00	5,39
	01010		Infrastruktura wodociągowa i sanitacyjna wsi	19 277,49	19 277,49	19 277,49	0,00	19 277,49	0,00	0,00	0,00	0,00	0,00	0,00	0,00	0,00	0,00	0,00	0,00	2,52
		4260	Zakup energii	3 346,83	3 346,83	3 346,83	0,00	3 346,83	0,00	0,00	0,00	0,00	0,00	0,00	0,00	0,00	0,00	0,00	0,00	33,47
		4430	Różne opłaty i składki	15 930,66	15 930,66	15 930,66	0,00	15 930,66	0,00	0,00	0,00	0,00	0,00	0,00	0,00	0,00	0,00	0,00	0,00	57,06
	01030		Izby rolnicze	2 580,27	2 580,27	2 580,27	0,00	2 580,27	0,00	0,00	0,00	0,00	0,00	0,00	0,00	0,00	0,00	0,00	0,00	66,5
		2850	Wpłaty gmin na rzecz izb rolniczych w wysokości 2% uzyskanych wpływów z podatku rolnego	2 580,27	2 580,27	2 580,27	0,00	2 580,27	0,00	0,00	0,00	0,00	0,00	0,00	0,00	0,00	0,00	0,00	0,00	66,5
	01095		Pozostała działalność	20 749,69	20 749,69	20 749,69	0,00	20 749,69	0,00	0,00	0,00	0,00	0,00	0,00	0,00	0,00	0,00	0,00	0,00	100
		4300	Zakup usług pozostałych	406,86	406,86	406,86	0,00	406,86	0,00	0,00	0,00	0,00	0,00	0,00	0,00	0,00	0,00	0,00	0,00	100
		4430	Różne opłaty i składki	20 342,83	20 342,83	20 342,83	0,00	20 342,83	0,00	0,00	0,00	0,00	0,00	0,00	0,00	0,00	0,00	0,00	0,00	100
600			Transport i łączność	650 199,92	592 729,92	551 339,04	0,00	551 339,04	41 390,88	0,00	0,00	0,00	0,00	0,00	57 470,00	57 470,00	0,00	0,00	0,00	15,44
	60004		Lokalny transport zbiorowy	528 692,00	528 692,00	487 301,12	0,00	487 301,12	41 390,88	0,00	0,00	0,00	0,00	0,00	0,00	0,00	0,00	0,00	0,00	36,23
		2310	Dotacje celowe przekazane gminie na zadania bieżące realizowane na podstawie porozumień (umów) między jednostkami samorządu terytorialnego	41 390,88	41 390,88	0,00	0,00	0,00	41 390,88	0,00	0,00	0,00	0,00	0,00	0,00	0,00	0,00	0,00	0,00	38,68
		4210	Zakup materiałów i wyposażenia	207,10	207,10	207,10	0,00	207,10	0,00	0,00	0,00	0,00	0,00	0,00	0,00	0,00	0,00	0,00	0,00	2,72
		4300	Zakup usług pozostałych	487 094,02	487 094,02	487 094,02	0,00	487 094,02	0,00	0,00	0,00	0,00	0,00	0,00	0,00	0,00	0,00	0,00	0,00	36,22
	60013		Drogi publiczne wojewódzkie	9 500,00	0,00	0,00	0,00	0,00	0,00	0,00	0,00	0,00	0,00	9 500,00	9 500,00	0,00	0,00	0,00	0,00	0,48
		6050	Wydatki inwestycyjne jednostek budżetowych	9 500,00	0,00	0,00	0,00	0,00	0,00	0,00	0,00	0,00	0,00	9 500,00	9 500,00	0,00	0,00	0,00	0,00	0,58
	60016		Drogi publiczne gminne	112 007,92	64 037,92	64 037,92	0,00	64 037,92	0,00	0,00	0,00	0,00	0,00	47 970,00	47 970,00	0,00	0,00	0,00	0,00	19,08

Informacja o przebiegu wykonania budżetu Gminy Konopiska za I półrocze 2020 roku

		4210	Zakup materiałów i wyposażenia	6 103,88	6 103,88	6 103,88	0,00	6 103,88	0,00	0,00	0,00	0,00	0,00	0,00	0,00	0,00	0,00	0,00	40,69
		4270	Zakup usług remontowych	2 712,00	2 712,00	2 712,00	0,00	2 712,00	0,00	0,00	0,00	0,00	0,00	0,00	0,00	0,00	0,00	0,00	6,77
		4300	Zakup usług pozostałych	55 222,04	55 222,04	55 222,04	0,00	55 222,04	0,00	0,00	0,00	0,00	0,00	0,00	0,00	0,00	0,00	0,00	11,61
		6050	Wydatki inwestycyjne jednostek budżetowych	47 970,00	0,00	0,00	0,00	0,00	0,00	0,00	0,00	0,00	0,00	47 970,00	47 970,00	0,00	0,00	0,00	100
700			Gospodarka mieszkaniowa	495 453,89	162 346,89	162 346,89	0,00	162 346,89	0,00	0,00	0,00	0,00	0,00	333 107,00	333 107,00	0,00	0,00	0,00	30,73
	70001		Zakłady gospodarki mieszkaniowej	40 266,94	39 159,94	39 159,94	0,00	39 159,94	0,00	0,00	0,00	0,00	0,00	1 107,00	1 107,00	0,00	0,00	0,00	4,39
		4260	Zakup energii	10 096,58	10 096,58	10 096,58	0,00	10 096,58	0,00	0,00	0,00	0,00	0,00	0,00	0,00	0,00	0,00	0,00	28,85
		4270	Zakup usług remontowych	14 021,66	14 021,66	14 021,66	0,00	14 021,66	0,00	0,00	0,00	0,00	0,00	0,00	0,00	0,00	0,00	0,00	35,05
		4300	Zakup usług pozostałych	3 430,55	3 430,55	3 430,55	0,00	3 430,55	0,00	0,00	0,00	0,00	0,00	0,00	0,00	0,00	0,00	0,00	68,61
		4400	Oplaty za administrowanie i czynsze za budynki, lokale i pomieszczenia garażowe	11 611,15	11 611,15	11 611,15	0,00	11 611,15	0,00	0,00	0,00	0,00	0,00	0,00	0,00	0,00	0,00	0,00	54,27
		6050	Wydatki inwestycyjne jednostek budżetowych	1 107,00	0,00	0,00	0,00	0,00	0,00	0,00	0,00	0,00	0,00	1 107,00	1 107,00	0,00	0,00	0,00	0,14
	70005		Gospodarka gruntami i nieruchomościami	455 186,95	123 186,95	123 186,95	0,00	123 186,95	0,00	0,00	0,00	0,00	0,00	332 000,00	332 000,00	0,00	0,00	0,00	65,52
		4210	Zakup materiałów i wyposażenia	2 861,98	2 861,98	2 861,98	0,00	2 861,98	0,00	0,00	0,00	0,00	0,00	0,00	0,00	0,00	0,00	0,00	57,24
		4260	Zakup energii	69 923,21	69 923,21	69 923,21	0,00	69 923,21	0,00	0,00	0,00	0,00	0,00	0,00	0,00	0,00	0,00	0,00	71,35
		4270	Zakup usług remontowych	7 798,20	7 798,20	7 798,20	0,00	7 798,20	0,00	0,00	0,00	0,00	0,00	0,00	0,00	0,00	0,00	0,00	45,87
		4300	Zakup usług pozostałych	13 558,36	13 558,36	13 558,36	0,00	13 558,36	0,00	0,00	0,00	0,00	0,00	0,00	0,00	0,00	0,00	0,00	15,95
		4400	Oplaty za administrowanie i czynsze za budynki, lokale i pomieszczenia garażowe	8 400,00	8 400,00	8 400,00	0,00	8 400,00	0,00	0,00	0,00	0,00	0,00	0,00	0,00	0,00	0,00	0,00	31,31
		4480	Podatek od nieruchomości	17 751,00	17 751,00	17 751,00	0,00	17 751,00	0,00	0,00	0,00	0,00	0,00	0,00	0,00	0,00	0,00	0,00	100
		4520	Oplaty na rzecz budżetów jednostek samorządu terytorialnego	1 044,20	1 044,20	1 044,20	0,00	1 044,20	0,00	0,00	0,00	0,00	0,00	0,00	0,00	0,00	0,00	0,00	20,88
		4610	Koszty postępowania sądowego i prokuratorskiego	1 850,00	1 850,00	1 850,00	0,00	1 850,00	0,00	0,00	0,00	0,00	0,00	0,00	0,00	0,00	0,00	0,00	37
		6150	Wydatki majątkowe jst na spłatę zobowiązań zaliczanych do tytułu dłużnego - kredyty i pożyczki, o którym mowa w art. 72 ust. 1 pkt 2 ustawy	332 000,00	0,00	0,00	0,00	0,00	0,00	0,00	0,00	0,00	0,00	332 000,00	332 000,00	0,00	0,00	0,00	100
710			Działalność usługowa	6 487,12	6 487,12	6 197,12	4 544,00	1 653,12	0,00	0,00	290,00	0,00	0,00	0,00	0,00	0,00	0,00	0,00	21,07
	71004		Plany zagospodarowania przestrzennego	6 487,12	6 487,12	6 197,12	4 544,00	1 653,12	0,00	0,00	290,00	0,00	0,00	0,00	0,00	0,00	0,00	0,00	21,42
		4170	Wynagrodzenia bezosobowe	4 544,00	4 544,00	4 544,00	4 544,00	0,00	0,00	0,00	0,00	0,00	0,00	0,00	0,00	0,00	0,00	0,00	16,62
		4300	Zakup usług pozostałych	1 653,12	1 653,12	1 653,12	0,00	1 653,12	0,00	0,00	0,00	0,00	0,00	0,00	0,00	0,00	0,00	0,00	100
		4307	Zakup usług pozostałych	290,00	290,00	0,00	0,00	0,00	0,00	0,00	290,00	0,00	0,00	0,00	0,00	0,00	0,00	0,00	22,48
750			Administracja publiczna	1 784 788,86	1 784 788,86	1 687 787,65	1 295 709,13	392 078,52	0,00	97 001,21	0,00	0,00	0,00	0,00	0,00	0,00	0,00	0,00	44,43
	75011		Urzędy wojewódzkie	138 827,20	138 827,20	138 027,20	119 160,73	18 866,47	0,00	800,00	0,00	0,00	0,00	0,00	0,00	0,00	0,00	0,00	46,43
		2950	Zwrot niewykorzystanych dotacji oraz płatności	5 860,32	5 860,32	5 860,32	0,00	5 860,32	0,00	0,00	0,00	0,00	0,00	0,00	0,00	0,00	0,00	0,00	100

Informacja o przebiegu wykonania budżetu Gminy Konopiska za I półrocze 2020 roku

		3020	Wydatki osobowe niezaliczone do wynagrodzeń	800,00	800,00	0,00	0,00	0,00	0,00	800,00	0,00	0,00	0,00	0,00	0,00	0,00	0,00	0,00	80
		4010	Wynagrodzenia osobowe pracowników	89 485,92	89 485,92	89 485,92	89 485,92	0,00	0,00	0,00	0,00	0,00	0,00	0,00	0,00	0,00	0,00	0,00	45,04
		4040	Dodatkowe wynagrodzenie roczne	14 058,20	14 058,20	14 058,20	14 058,20	0,00	0,00	0,00	0,00	0,00	0,00	0,00	0,00	0,00	0,00	0,00	93,72
		4110	Składki na ubezpieczenia społeczne	13 659,55	13 659,55	13 659,55	13 659,55	0,00	0,00	0,00	0,00	0,00	0,00	0,00	0,00	0,00	0,00	0,00	39
		4120	Składki na Fundusz Pracy	1 957,06	1 957,06	1 957,06	1 957,06	0,00	0,00	0,00	0,00	0,00	0,00	0,00	0,00	0,00	0,00	0,00	38,99
		4170	Wynagrodzenia bezosobowe	0,00	0,00	0,00	0,00	0,00	0,00	0,00	0,00	0,00	0,00	0,00	0,00	0,00	0,00	0,00	#####
		4210	Zakup materiałów i wyposażenia	2 108,98	2 108,98	2 108,98	0,00	2 108,98	0,00	0,00	0,00	0,00	0,00	0,00	0,00	0,00	0,00	0,00	29,7
		4300	Zakup usług pozostałych	6 784,13	6 784,13	6 784,13	0,00	6 784,13	0,00	0,00	0,00	0,00	0,00	0,00	0,00	0,00	0,00	0,00	31,14
		4360	Opłaty z tytułu zakupu usług telekomunikacyjnych	483,51	483,51	483,51	0,00	483,51	0,00	0,00	0,00	0,00	0,00	0,00	0,00	0,00	0,00	0,00	35,04
		4410	Podróże służbowe krajowe	123,44	123,44	123,44	0,00	123,44	0,00	0,00	0,00	0,00	0,00	0,00	0,00	0,00	0,00	0,00	8,23
		4440	Odписy na zakładowy fundusz świadczeń socjalnych	3 488,09	3 488,09	3 488,09	0,00	3 488,09	0,00	0,00	0,00	0,00	0,00	0,00	0,00	0,00	0,00	0,00	75
		4560	Odsetki od dotacji oraz płatności: wykorzystanych niezgodnie z przeznaczeniem lub wykorzystanych z naruszeniem procedur, o których mowa w art. 184 ustawy, pobranych nienależnie lub w nadmiernej wysokości	18,00	18,00	18,00	0,00	18,00	0,00	0,00	0,00	0,00	0,00	0,00	0,00	0,00	0,00	0,00	100
	75022		Rady gmin (miast i miast na prawach powiatu)	84 237,44	84 237,44	1 497,44	0,00	1 497,44	0,00	82 740,00	0,00	0,00	0,00	0,00	0,00	0,00	0,00	0,00	45,71
		3030	Różne wydatki na rzecz osób fizycznych	82 740,00	82 740,00	0,00	0,00	0,00	82 740,00	0,00	0,00	0,00	0,00	0,00	0,00	0,00	0,00	0,00	49,6
		4210	Zakup materiałów i wyposażenia	296,19	296,19	296,19	0,00	296,19	0,00	0,00	0,00	0,00	0,00	0,00	0,00	0,00	0,00	0,00	14,81
		4220	Zakup środków żywności	1 175,35	1 175,35	1 175,35	0,00	1 175,35	0,00	0,00	0,00	0,00	0,00	0,00	0,00	0,00	0,00	0,00	29,38
		4300	Zakup usług pozostałych	25,90	25,90	25,90	0,00	25,90	0,00	0,00	0,00	0,00	0,00	0,00	0,00	0,00	0,00	0,00	0,26
	75023		Urzędy gmin (miast i miast na prawach powiatu)	1 329 692,02	1 329 692,02	1 325 832,01	1 128 719,40	197 112,61	0,00	3 860,01	0,00	0,00	0,00	0,00	0,00	0,00	0,00	0,00	44,58
		3020	Wydatki osobowe niezaliczone do wynagrodzeń	3 860,01	3 860,01	0,00	0,00	0,00	3 860,01	0,00	0,00	0,00	0,00	0,00	0,00	0,00	0,00	0,00	35,09
		4010	Wynagrodzenia osobowe pracowników	774 977,29	774 977,29	774 977,29	774 977,29	0,00	0,00	0,00	0,00	0,00	0,00	0,00	0,00	0,00	0,00	0,00	39,81
		4040	Dodatkowe wynagrodzenie roczne	137 384,73	137 384,73	137 384,73	137 384,73	0,00	0,00	0,00	0,00	0,00	0,00	0,00	0,00	0,00	0,00	0,00	93,7
		4100	Wynagrodzenia agencyjno-prowizyjne	37 667,37	37 667,37	37 667,37	37 667,37	0,00	0,00	0,00	0,00	0,00	0,00	0,00	0,00	0,00	0,00	0,00	47,08
		4110	Składki na ubezpieczenia społeczne	126 772,68	126 772,68	126 772,68	126 772,68	0,00	0,00	0,00	0,00	0,00	0,00	0,00	0,00	0,00	0,00	0,00	34,49
		4120	Składki na Fundusz Pracy	13 297,39	13 297,39	13 297,39	13 297,39	0,00	0,00	0,00	0,00	0,00	0,00	0,00	0,00	0,00	0,00	0,00	25,25
		4170	Wynagrodzenia bezosobowe	38 619,94	38 619,94	38 619,94	38 619,94	0,00	0,00	0,00	0,00	0,00	0,00	0,00	0,00	0,00	0,00	0,00	68,77
		4210	Zakup materiałów i wyposażenia	25 320,88	25 320,88	25 320,88	0,00	25 320,88	0,00	0,00	0,00	0,00	0,00	0,00	0,00	0,00	0,00	0,00	40,18
		4220	Zakup środków żywności	1 967,25	1 967,25	1 967,25	0,00	1 967,25	0,00	0,00	0,00	0,00	0,00	0,00	0,00	0,00	0,00	0,00	49,18
		4270	Zakup usług remontowych	1 377,60	1 377,60	1 377,60	0,00	1 377,60	0,00	0,00	0,00	0,00	0,00	0,00	0,00	0,00	0,00	0,00	45,92
		4280	Zakup usług zdrowotnych	750,00	750,00	750,00	0,00	750,00	0,00	0,00	0,00	0,00	0,00	0,00	0,00	0,00	0,00	0,00	18,75



Informacja o przebiegu wykonania budżetu Gminy Konopiska za I półrocze 2020 roku

		4300	Zakup usług pozostałych	76 974,64	76 974,64	76 974,64	0,00	76 974,64	0,00	0,00	0,00	0,00	0,00	0,00	0,00	0,00	0,00	0,00	87,08
		4360	Opłaty z tytułu zakupu usług telekomunikacyjnych	3 708,03	3 708,03	3 708,03	0,00	3 708,03	0,00	0,00	0,00	0,00	0,00	0,00	0,00	0,00	0,00	0,00	46,35
		4380	Zakup usług obejmujących tłumaczenia	600,00	600,00	600,00	0,00	600,00	0,00	0,00	0,00	0,00	0,00	0,00	0,00	0,00	0,00	0,00	38,1
		4410	Podróże służbowe krajowe	5 479,34	5 479,34	5 479,34	0,00	5 479,34	0,00	0,00	0,00	0,00	0,00	0,00	0,00	0,00	0,00	0,00	21,92
		4430	Różne opłaty i składki	34 370,75	34 370,75	34 370,75	0,00	34 370,75	0,00	0,00	0,00	0,00	0,00	0,00	0,00	0,00	0,00	0,00	84,05
		4440	Odpisy na zakładowy fundusz świadczeń socjalnych	39 318,00	39 318,00	39 318,00	0,00	39 318,00	0,00	0,00	0,00	0,00	0,00	0,00	0,00	0,00	0,00	0,00	75
		4700	Szkolenia pracowników niebędących członkami korpusu służby cywilnej	7 246,12	7 246,12	7 246,12	0,00	7 246,12	0,00	0,00	0,00	0,00	0,00	0,00	0,00	0,00	0,00	0,00	28,98
	75075		Promocja jednostek samorządu terytorialnego	26 928,92	26 928,92	26 928,92	3 204,82	23 724,10	0,00	0,00	0,00	0,00	0,00	0,00	0,00	0,00	0,00	0,00	20,71
		4110	Składki na ubezpieczenia społeczne	384,76	384,76	384,76	384,76	0,00	0,00	0,00	0,00	0,00	0,00	0,00	0,00	0,00	0,00	0,00	96,19
		4170	Wynagrodzenia bezosobowe	2 820,06	2 820,06	2 820,06	2 820,06	0,00	0,00	0,00	0,00	0,00	0,00	0,00	0,00	0,00	0,00	0,00	78,34
		4190	Nagrody konkursowe	1 637,94	1 637,94	1 637,94	0,00	1 637,94	0,00	0,00	0,00	0,00	0,00	0,00	0,00	0,00	0,00	0,00	13,65
		4210	Zakup materiałów i wyposażenia	827,14	827,14	827,14	0,00	827,14	0,00	0,00	0,00	0,00	0,00	0,00	0,00	0,00	0,00	0,00	2,51
		4220	Zakup środków żywności	379,50	379,50	379,50	0,00	379,50	0,00	0,00	0,00	0,00	0,00	0,00	0,00	0,00	0,00	0,00	7,59
		4300	Zakup usług pozostałych	20 879,52	20 879,52	20 879,52	0,00	20 879,52	0,00	0,00	0,00	0,00	0,00	0,00	0,00	0,00	0,00	0,00	29,83
	75095		Pozostała działalność	205 103,28	205 103,28	195 502,08	44 624,18	150 877,90	0,00	9 601,20	0,00	0,00	0,00	0,00	0,00	0,00	0,00	0,00	48,75
		3020	Wydatki osobowe niezaliczone do wynagrodzeń	201,20	201,20	0,00	0,00	0,00	201,20	0,00	0,00	0,00	0,00	0,00	0,00	0,00	0,00	0,00	10,06
		3030	Różne wydatki na rzecz osób fizycznych	9 400,00	9 400,00	0,00	0,00	0,00	9 400,00	0,00	0,00	0,00	0,00	0,00	0,00	0,00	0,00	0,00	32,64
		4010	Wynagrodzenia osobowe pracowników	38 535,50	38 535,50	38 535,50	38 535,50	0,00	0,00	0,00	0,00	0,00	0,00	0,00	0,00	0,00	0,00	0,00	38,64
		4040	Dodatkowe wynagrodzenie roczne	994,50	994,50	994,50	994,50	0,00	0,00	0,00	0,00	0,00	0,00	0,00	0,00	0,00	0,00	0,00	33,15
		4110	Składki na ubezpieczenia społeczne	4 477,09	4 477,09	4 477,09	4 477,09	0,00	0,00	0,00	0,00	0,00	0,00	0,00	0,00	0,00	0,00	0,00	25,49
		4120	Składki na Fundusz Pracy	617,09	617,09	617,09	617,09	0,00	0,00	0,00	0,00	0,00	0,00	0,00	0,00	0,00	0,00	0,00	24,52
		4210	Zakup materiałów i wyposażenia	170,00	170,00	170,00	0,00	170,00	0,00	0,00	0,00	0,00	0,00	0,00	0,00	0,00	0,00	0,00	8,95
		4300	Zakup usług pozostałych	18 724,55	18 724,55	18 724,55	0,00	18 724,55	0,00	0,00	0,00	0,00	0,00	0,00	0,00	0,00	0,00	0,00	78,02
		4430	Różne opłaty i składki	2 792,32	2 792,32	2 792,32	0,00	2 792,32	0,00	0,00	0,00	0,00	0,00	0,00	0,00	0,00	0,00	0,00	93,08
		4440	Odpisy na zakładowy fundusz świadczeń socjalnych	2 420,96	2 420,96	2 420,96	0,00	2 420,96	0,00	0,00	0,00	0,00	0,00	0,00	0,00	0,00	0,00	0,00	75
		4530	Podatek od towarów i usług (VAT).	124 440,49	124 440,49	124 440,49	0,00	124 440,49	0,00	0,00	0,00	0,00	0,00	0,00	0,00	0,00	0,00	0,00	99,59
		4610	Koszty postępowania sądowego i prokuratorskiego	2 329,58	2 329,58	2 329,58	0,00	2 329,58	0,00	0,00	0,00	0,00	0,00	0,00	0,00	0,00	0,00	0,00	46,59
751			Urzędy naczelnych organów władzy państwowej, kontroli i ochrony prawa oraz sądownictwa	11 530,66	11 530,66	11 530,66	6 467,91	5 062,75	0,00	0,00	0,00	0,00	0,00	0,00	0,00	0,00	0,00	0,00	20,2
	75101		Urzędy naczelnych organów władzy państwowej, kontroli i ochrony prawa	1 116,00	1 116,00	1 116,00	1 116,00	0,00	0,00	0,00	0,00	0,00	0,00	0,00	0,00	0,00	0,00	0,00	50,07
		4010	Wynagrodzenia osobowe pracowników	933,50	933,50	933,50	933,50	0,00	0,00	0,00	0,00	0,00	0,00	0,00	0,00	0,00	0,00	0,00	50,07

Informacja o przebiegu wykonania budżetu Gminy Konopiska za I półrocze 2020 roku

		4110	Składki na ubezpieczenia społeczne	159,63	159,63	159,63	159,63	0,00	0,00	0,00	0,00	0,00	0,00	0,00	0,00	0,00	0,00	0,00	50,07
		4120	Składki na Fundusz Pracy	22,87	22,87	22,87	22,87	0,00	0,00	0,00	0,00	0,00	0,00	0,00	0,00	0,00	0,00	0,00	50,08
	75107		Wybory na Prezydenta Rzeczypospolitej Polskiej	10 414,66	10 414,66	10 414,66	5 351,91	5 062,75	0,00	0,00	0,00	0,00	0,00	0,00	0,00	0,00	0,00	0,00	18,99
		4110	Składki na ubezpieczenia społeczne	307,80	307,80	307,80	307,80	0,00	0,00	0,00	0,00	0,00	0,00	0,00	0,00	0,00	0,00	0,00	20,52
		4120	Składki na Fundusz Pracy	44,11	44,11	44,11	44,11	0,00	0,00	0,00	0,00	0,00	0,00	0,00	0,00	0,00	0,00	0,00	8,82
		4170	Wynagrodzenia bezosobowe	5 000,00	5 000,00	5 000,00	5 000,00	0,00	0,00	0,00	0,00	0,00	0,00	0,00	0,00	0,00	0,00	0,00	100
		4210	Zakup materiałów i wyposażenia	5 049,38	5 049,38	5 049,38	0,00	5 049,38	0,00	0,00	0,00	0,00	0,00	0,00	0,00	0,00	0,00	0,00	37,39
		4410	Podróże służbowe krajowe	13,37	13,37	13,37	0,00	13,37	0,00	0,00	0,00	0,00	0,00	0,00	0,00	0,00	0,00	0,00	2,67
752			Obrona narodowa	0,00	0,00	0,00	0,00	0,00	0,00	0,00	0,00	0,00	0,00	0,00	0,00	0,00	0,00	0,00	0
754			Bezpieczeństwo publiczne i ochrona przeciwpożarowa	162 301,22	127 801,22	123 241,22	31 627,57	91 613,65	0,00	4 560,00	0,00	0,00	0,00	34 500,00	34 500,00	0,00	0,00	0,00	50,33
	75404		Komendy Wojewódzkie Policji	22 500,00	0,00	0,00	0,00	0,00	0,00	0,00	0,00	0,00	0,00	22 500,00	22 500,00	0,00	0,00	0,00	100
		6170	Wpłaty jednostek na państwowy fundusz celowy na finansowanie lub dofinansowanie zadań inwestycyjnych	22 500,00	0,00	0,00	0,00	0,00	0,00	0,00	0,00	0,00	0,00	22 500,00	22 500,00	0,00	0,00	0,00	100
	75412		Ochotnicze straże pożarne	73 843,84	61 843,84	57 283,84	10 649,50	46 634,34	0,00	4 560,00	0,00	0,00	0,00	12 000,00	12 000,00	0,00	0,00	0,00	36,27
		3030	Różne wydatki na rzecz osób fizycznych	4 560,00	4 560,00	0,00	0,00	0,00	0,00	4 560,00	0,00	0,00	0,00	0,00	0,00	0,00	0,00	0,00	38
		4110	Składki na ubezpieczenia społeczne	709,65	709,65	709,65	709,65	0,00	0,00	0,00	0,00	0,00	0,00	0,00	0,00	0,00	0,00	0,00	20,75
		4120	Składki na Fundusz Pracy	77,17	77,17	77,17	77,17	0,00	0,00	0,00	0,00	0,00	0,00	0,00	0,00	0,00	0,00	0,00	15,75
		4170	Wynagrodzenia bezosobowe	9 862,68	9 862,68	9 862,68	9 862,68	0,00	0,00	0,00	0,00	0,00	0,00	0,00	0,00	0,00	0,00	0,00	49,31
		4210	Zakup materiałów i wyposażenia	12 885,93	12 885,93	12 885,93	0,00	12 885,93	0,00	0,00	0,00	0,00	0,00	0,00	0,00	0,00	0,00	0,00	16,09
		4260	Zakup energii	1 875,20	1 875,20	1 875,20	0,00	1 875,20	0,00	0,00	0,00	0,00	0,00	0,00	0,00	0,00	0,00	0,00	18,75
		4270	Zakup usług remontowych	21 458,16	21 458,16	21 458,16	0,00	21 458,16	0,00	0,00	0,00	0,00	0,00	0,00	0,00	0,00	0,00	0,00	70,19
		4300	Zakup usług pozostałych	6 309,00	6 309,00	6 309,00	0,00	6 309,00	0,00	0,00	0,00	0,00	0,00	0,00	0,00	0,00	0,00	0,00	54,86
		4430	Różne opłaty i składki	4 106,05	4 106,05	4 106,05	0,00	4 106,05	0,00	0,00	0,00	0,00	0,00	0,00	0,00	0,00	0,00	0,00	29,33
		6050	Wydatki inwestycyjne jednostek budżetowych	12 000,00	0,00	0,00	0,00	0,00	0,00	0,00	0,00	0,00	0,00	12 000,00	12 000,00	0,00	0,00	0,00	100
	75421		Zarządzanie kryzysowe	65 788,59	65 788,59	65 788,59	20 978,07	44 810,52	0,00	0,00	0,00	0,00	0,00	0,00	0,00	0,00	0,00	0,00	80,23
		4110	Składki na ubezpieczenia społeczne	3 000,63	3 000,63	3 000,63	3 000,63	0,00	0,00	0,00	0,00	0,00	0,00	0,00	0,00	0,00	0,00	0,00	95,31
		4120	Składki na Fundusz Pracy	429,91	429,91	429,91	429,91	0,00	0,00	0,00	0,00	0,00	0,00	0,00	0,00	0,00	0,00	0,00	95,3
		4170	Wynagrodzenia bezosobowe	17 547,53	17 547,53	17 547,53	17 547,53	0,00	0,00	0,00	0,00	0,00	0,00	0,00	0,00	0,00	0,00	0,00	95,3
		4210	Zakup materiałów i wyposażenia	39 275,52	39 275,52	39 275,52	0,00	39 275,52	0,00	0,00	0,00	0,00	0,00	0,00	0,00	0,00	0,00	0,00	72,13
		4300	Zakup usług pozostałych	5 535,00	5 535,00	5 535,00	0,00	5 535,00	0,00	0,00	0,00	0,00	0,00	0,00	0,00	0,00	0,00	0,00	100
	75495		Pozostała działalność	168,79	168,79	168,79	0,00	168,79	0,00	0,00	0,00	0,00	0,00	0,00	0,00	0,00	0,00	0,00	1,41
		4210	Zakup materiałów i wyposażenia	168,79	168,79	168,79	0,00	168,79	0,00	0,00	0,00	0,00	0,00	0,00	0,00	0,00	0,00	0,00	4,22

Informacja o przebiegu wykonania budżetu Gminy Konopiska za I półrocze 2020 roku

757			Obsługa długu publicznego	171 449,25	171 449,25	0,00	0,00	0,00	0,00	0,00	0,00	0,00	171 449,25	0,00	0,00	0,00	0,00	0,00	39,95
	75702		Obsługa papierów wartościowych, kredytów i pożyczek jednostek samorządu terytorialnego	171 449,25	171 449,25	0,00	0,00	0,00	0,00	0,00	0,00	0,00	171 449,25	0,00	0,00	0,00	0,00	0,00	39,95
		8040	Obsługa zobowiązań jst zaliczanych do tytułu dłużnego - kredyty i pożyczki, o którym mowa w art. 72 ust. 1 pkt 2 ustawy	28 642,78	28 642,78	0,00	0,00	0,00	0,00	0,00	0,00	0,00	28 642,78	0,00	0,00	0,00	0,00	0,00	99,85
		8110	Odsetki od samorządowych papierów wartościowych lub zaciągniętych przez jednostkę samorządu terytorialnego kredytów i pożyczek	142 806,47	142 806,47	0,00	0,00	0,00	0,00	0,00	0,00	0,00	142 806,47	0,00	0,00	0,00	0,00	0,00	35,66
801			Oświata i wychowanie	8 000 852,27	7 974 427,36	7 035 647,98	6 005 733,75	1 029 914,23	310 806,64	281 655,99	346 316,75	0,00	0,00	26 424,91	26 424,91	0,00	0,00	0,00	42
	80101		Szkoły podstawowe	5 354 242,03	5 327 817,12	4 926 892,15	4 266 604,28	660 287,87	0,00	200 148,79	200 776,18	0,00	0,00	26 424,91	26 424,91	0,00	0,00	0,00	43,02
		3020	Wydatki osobowe niezaliczone do wynagrodzeń	200 148,79	200 148,79	0,00	0,00	0,00	0,00	200 148,79	0,00	0,00	0,00	0,00	0,00	0,00	0,00	0,00	41,94
		4010	Wynagrodzenia osobowe pracowników	3 189 662,51	3 189 662,51	3 189 662,51	3 189 662,51	0,00	0,00	0,00	0,00	0,00	0,00	0,00	0,00	0,00	0,00	0,00	47,56
		4011	Wynagrodzenia osobowe pracowników	10 800,00	10 800,00	0,00	0,00	0,00	0,00	0,00	10 800,00	0,00	0,00	0,00	0,00	0,00	0,00	0,00	35,35
		4017	Wynagrodzenia osobowe pracowników	11 164,73	11 164,73	0,00	0,00	0,00	0,00	0,00	11 164,73	0,00	0,00	0,00	0,00	0,00	0,00	0,00	55,69
		4019	Wynagrodzenia osobowe pracowników	658,53	658,53	0,00	0,00	0,00	0,00	0,00	658,53	0,00	0,00	0,00	0,00	0,00	0,00	0,00	55,51
		4040	Dodatkowe wynagrodzenie roczne	537 307,94	537 307,94	537 307,94	537 307,94	0,00	0,00	0,00	0,00	0,00	0,00	0,00	0,00	0,00	0,00	0,00	99,48
		4110	Składki na ubezpieczenia społeczne	488 638,05	488 638,05	488 638,05	488 638,05	0,00	0,00	0,00	0,00	0,00	0,00	0,00	0,00	0,00	0,00	0,00	36,97
		4111	Składki na ubezpieczenia społeczne	1 849,23	1 849,23	0,00	0,00	0,00	0,00	0,00	1 849,23	0,00	0,00	0,00	0,00	0,00	0,00	0,00	47,78
		4117	Składki na ubezpieczenia społeczne	1 909,21	1 909,21	0,00	0,00	0,00	0,00	0,00	1 909,21	0,00	0,00	0,00	0,00	0,00	0,00	0,00	54,85
		4119	Składki na ubezpieczenia społeczne	112,59	112,59	0,00	0,00	0,00	0,00	0,00	112,59	0,00	0,00	0,00	0,00	0,00	0,00	0,00	54,56
		4120	Składki na Fundusz Pracy	50 265,72	50 265,72	50 265,72	50 265,72	0,00	0,00	0,00	0,00	0,00	0,00	0,00	0,00	0,00	0,00	0,00	25,4
		4121	Składki na Fundusz Pracy	220,50	220,50	0,00	0,00	0,00	0,00	0,00	220,50	0,00	0,00	0,00	0,00	0,00	0,00	0,00	39,28
		4127	Składki na Fundusz Pracy	273,53	273,53	0,00	0,00	0,00	0,00	0,00	273,53	0,00	0,00	0,00	0,00	0,00	0,00	0,00	52,48
		4129	Składki na Fundusz Pracy	16,13	16,13	0,00	0,00	0,00	0,00	0,00	16,13	0,00	0,00	0,00	0,00	0,00	0,00	0,00	52,17
		4170	Wynagrodzenia bezosobowe	730,06	730,06	730,06	730,06	0,00	0,00	0,00	0,00	0,00	0,00	0,00	0,00	0,00	0,00	0,00	6,08
		4190	Nagrody konkursowe	3 940,00	3 940,00	3 940,00	0,00	3 940,00	0,00	0,00	0,00	0,00	0,00	0,00	0,00	0,00	0,00	0,00	100
		4210	Zakup materiałów i wyposażenia	69 172,86	69 172,86	69 172,86	0,00	69 172,86	0,00	0,00	0,00	0,00	0,00	0,00	0,00	0,00	0,00	0,00	26,37
		4211	Zakup materiałów i wyposażenia	725,08	725,08	0,00	0,00	0,00	0,00	0,00	725,08	0,00	0,00	0,00	0,00	0,00	0,00	0,00	3,07
		4217	Zakup materiałów i wyposażenia	230,25	230,25	0,00	0,00	0,00	0,00	0,00	230,25	0,00	0,00	0,00	0,00	0,00	0,00	0,00	7,5
		4219	Zakup materiałów i wyposażenia	13,95	13,95	0,00	0,00	0,00	0,00	0,00	13,95	0,00	0,00	0,00	0,00	0,00	0,00	0,00	7,59
		4220	Zakup środków żywności	5 312,00	5 312,00	5 312,00	0,00	5 312,00	0,00	0,00	0,00	0,00	0,00	0,00	0,00	0,00	0,00	0,00	25,91
		4240	Zakup środków dydaktycznych i książek	1 280,84	1 280,84	1 280,84	0,00	1 280,84	0,00	0,00	0,00	0,00	0,00	0,00	0,00	0,00	0,00	0,00	1,75
		4247	Zakup środków dydaktycznych i książek	50 430,86	50 430,86	0,00	0,00	0,00	0,00	0,00	50 430,86	0,00	0,00	0,00	0,00	0,00	0,00	0,00	94,53

Informacja o przebiegu wykonania budżetu Gminy Konopiska za I półrocze 2020 roku

		4249	Zakup środków dydaktycznych i książek	9 158,95	9 158,95	0,00	0,00	0,00	0,00	0,00	9 158,95	0,00	0,00	0,00	0,00	0,00	0,00	0,00	97,92
		4260	Zakup energii	91 494,77	91 494,77	91 494,77	0,00	91 494,77	0,00	0,00	0,00	0,00	0,00	0,00	0,00	0,00	0,00	0,00	35,73
		4270	Zakup usług remontowych	5 616,11	5 616,11	5 616,11	0,00	5 616,11	0,00	0,00	0,00	0,00	0,00	0,00	0,00	0,00	0,00	0,00	9,77
		4280	Zakup usług zdrowotnych	64,30	64,30	64,30	0,00	64,30	0,00	0,00	0,00	0,00	0,00	0,00	0,00	0,00	0,00	0,00	1,4
		4300	Zakup usług pozostałych	49 297,14	49 297,14	49 297,14	0,00	49 297,14	0,00	0,00	0,00	0,00	0,00	0,00	0,00	0,00	0,00	0,00	28,34
		4301	Zakup usług pozostałych	18 013,90	18 013,90	0,00	0,00	0,00	0,00	0,00	18 013,90	0,00	0,00	0,00	0,00	0,00	0,00	0,00	59,73
		4360	Opłaty z tytułu zakupu usług telekomunikacyjnych	12 202,18	12 202,18	12 202,18	0,00	12 202,18	0,00	0,00	0,00	0,00	0,00	0,00	0,00	0,00	0,00	0,00	45,06
		4410	Podróże służbowe krajowe	1 052,39	1 052,39	1 052,39	0,00	1 052,39	0,00	0,00	0,00	0,00	0,00	0,00	0,00	0,00	0,00	0,00	9,31
		4427	Podróże służbowe zagraniczne	1 112,62	1 112,62	0,00	0,00	0,00	0,00	0,00	1 112,62	0,00	0,00	0,00	0,00	0,00	0,00	0,00	49,21
		4429	Podróże służbowe zagraniczne	67,38	67,38	0,00	0,00	0,00	0,00	0,00	67,38	0,00	0,00	0,00	0,00	0,00	0,00	0,00	49,21
		4430	Różne opłaty i składki	9 894,38	9 894,38	9 894,38	0,00	9 894,38	0,00	0,00	0,00	0,00	0,00	0,00	0,00	0,00	0,00	0,00	73,51
		4440	Odpisy na zakładowy fundusz świadczeń socjalnych	407 140,81	407 140,81	407 140,81	0,00	407 140,81	0,00	0,00	0,00	0,00	0,00	0,00	0,00	0,00	0,00	0,00	93,52
		4480	Podatek od nieruchomości	1 572,00	1 572,00	1 572,00	0,00	1 572,00	0,00	0,00	0,00	0,00	0,00	0,00	0,00	0,00	0,00	0,00	98
		4700	Szkolenia pracowników niebędących członkami korpusu służby cywilnej	2 248,09	2 248,09	2 248,09	0,00	2 248,09	0,00	0,00	0,00	0,00	0,00	0,00	0,00	0,00	0,00	0,00	17,03
		4701	Szkolenia pracowników niebędących członkami korpusu służby cywilnej	92 318,74	92 318,74	0,00	0,00	0,00	0,00	0,00	92 318,74	0,00	0,00	0,00	0,00	0,00	0,00	0,00	61,56
		4707	Szkolenia pracowników niebędących członkami korpusu służby cywilnej	1 605,48	1 605,48	0,00	0,00	0,00	0,00	0,00	1 605,48	0,00	0,00	0,00	0,00	0,00	0,00	0,00	9,36
		4709	Szkolenia pracowników niebędących członkami korpusu służby cywilnej	94,52	94,52	0,00	0,00	0,00	0,00	0,00	94,52	0,00	0,00	0,00	0,00	0,00	0,00	0,00	9,14
		6050	Wydatki inwestycyjne jednostek budżetowych	26 424,91	0,00	0,00	0,00	0,00	0,00	0,00	0,00	0,00	0,00	26 424,91	26 424,91	0,00	0,00	0,00	1,85
	80103		Oddziały przedszkolne w szkołach podstawowych	240 777,81	240 777,81	229 122,21	209 193,32	19 928,89	0,00	11 655,60	0,00	0,00	0,00	0,00	0,00	0,00	0,00	0,00	38,53
		3020	Wydatki osobowe niezaliczone do wynagrodzeń	11 655,60	11 655,60	0,00	0,00	0,00	0,00	11 655,60	0,00	0,00	0,00	0,00	0,00	0,00	0,00	0,00	51,57
		4010	Wynagrodzenia osobowe pracowników	164 496,83	164 496,83	164 496,83	164 496,83	0,00	0,00	0,00	0,00	0,00	0,00	0,00	0,00	0,00	0,00	0,00	37,76
		4040	Dodatkowe wynagrodzenie roczne	21 303,74	21 303,74	21 303,74	21 303,74	0,00	0,00	0,00	0,00	0,00	0,00	0,00	0,00	0,00	0,00	0,00	100
		4110	Składki na ubezpieczenia społeczne	21 071,19	21 071,19	21 071,19	21 071,19	0,00	0,00	0,00	0,00	0,00	0,00	0,00	0,00	0,00	0,00	0,00	25,84
		4120	Składki na Fundusz Pracy	2 321,56	2 321,56	2 321,56	2 321,56	0,00	0,00	0,00	0,00	0,00	0,00	0,00	0,00	0,00	0,00	0,00	21,76
		4210	Zakup materiałów i wyposażenia	1 712,46	1 712,46	1 712,46	0,00	1 712,46	0,00	0,00	0,00	0,00	0,00	0,00	0,00	0,00	0,00	0,00	20,15
		4220	Zakup środków żywności	5 015,50	5 015,50	5 015,50	0,00	5 015,50	0,00	0,00	0,00	0,00	0,00	0,00	0,00	0,00	0,00	0,00	22,29
		4260	Zakup energii	1 069,88	1 069,88	1 069,88	0,00	1 069,88	0,00	0,00	0,00	0,00	0,00	0,00	0,00	0,00	0,00	0,00	28,15
		4300	Zakup usług pozostałych	307,50	307,50	307,50	0,00	307,50	0,00	0,00	0,00	0,00	0,00	0,00	0,00	0,00	0,00	0,00	15,38
		4440	Odpisy na zakładowy fundusz świadczeń socjalnych	11 823,55	11 823,55	11 823,55	0,00	11 823,55	0,00	0,00	0,00	0,00	0,00	0,00	0,00	0,00	0,00	0,00	88,13
	80104		Przedszkola	1 487 921,71	1 487 921,71	1 047 392,87	894 598,55	152 794,32	255 852,94	39 135,33	145 540,57	0,00	0,00	0,00	0,00	0,00	0,00	0,00	44,83
		2540	Dotacja podmiotowa z budżetu dla niepublicznej jednostki systemu oświaty	255 852,94	255 852,94	0,00	0,00	0,00	255 852,94	0,00	0,00	0,00	0,00	0,00	0,00	0,00	0,00	0,00	52,58

Informacja o przebiegu wykonania budżetu Gminy Konopiska za I półrocze 2020 roku

		3020	Wydatki osobowe niezaliczone do wynagrodzeń	39 135,33	39 135,33	0,00	0,00	0,00	0,00	39 135,33	0,00	0,00	0,00	0,00	0,00	0,00	0,00	44,41
		3027	Wydatki osobowe niezaliczone do wynagrodzeń	3 338,40	3 338,40	0,00	0,00	0,00	0,00	0,00	3 338,40	0,00	0,00	0,00	0,00	0,00	0,00	69,55
		4010	Wynagrodzenia osobowe pracowników	705 066,88	705 066,88	705 066,88	705 066,88	0,00	0,00	0,00	0,00	0,00	0,00	0,00	0,00	0,00	0,00	42,51
		4017	Wynagrodzenia osobowe pracowników	79 002,62	79 002,62	0,00	0,00	0,00	0,00	0,00	79 002,62	0,00	0,00	0,00	0,00	0,00	0,00	43,94
		4019	Wynagrodzenia osobowe pracowników	2 687,43	2 687,43	0,00	0,00	0,00	0,00	0,00	2 687,43	0,00	0,00	0,00	0,00	0,00	0,00	27,08
		4040	Dodatkowe wynagrodzenie roczne	100 370,85	100 370,85	100 370,85	100 370,85	0,00	0,00	0,00	0,00	0,00	0,00	0,00	0,00	0,00	0,00	100
		4047	Dodatkowe wynagrodzenie roczne	2 196,18	2 196,18	0,00	0,00	0,00	0,00	0,00	2 196,18	0,00	0,00	0,00	0,00	0,00	0,00	54,9
		4110	Składki na ubezpieczenia społeczne	80 480,36	80 480,36	80 480,36	80 480,36	0,00	0,00	0,00	0,00	0,00	0,00	0,00	0,00	0,00	0,00	26,31
		4117	Składki na ubezpieczenia społeczne	14 340,15	14 340,15	0,00	0,00	0,00	0,00	0,00	14 340,15	0,00	0,00	0,00	0,00	0,00	0,00	44,46
		4119	Składki na ubezpieczenia społeczne	459,56	459,56	0,00	0,00	0,00	0,00	0,00	459,56	0,00	0,00	0,00	0,00	0,00	0,00	27,08
		4120	Składki na Fundusz Pracy	8 680,46	8 680,46	8 680,46	8 680,46	0,00	0,00	0,00	0,00	0,00	0,00	0,00	0,00	0,00	0,00	18,59
		4127	Składki na Fundusz Pracy	1 927,40	1 927,40	0,00	0,00	0,00	0,00	0,00	1 927,40	0,00	0,00	0,00	0,00	0,00	0,00	41,96
		4129	Składki na Fundusz Pracy	59,54	59,54	0,00	0,00	0,00	0,00	0,00	59,54	0,00	0,00	0,00	0,00	0,00	0,00	24,49
		4210	Zakup materiałów i wyposażenia	13 636,46	13 636,46	13 636,46	0,00	13 636,46	0,00	0,00	0,00	0,00	0,00	0,00	0,00	0,00	0,00	30,34
		4217	Zakup materiałów i wyposażenia	200,00	200,00	0,00	0,00	0,00	0,00	0,00	200,00	0,00	0,00	0,00	0,00	0,00	0,00	1,33
		4227	Zakup środków żywności	3 958,04	3 958,04	0,00	0,00	0,00	0,00	0,00	3 958,04	0,00	0,00	0,00	0,00	0,00	0,00	37,35
		4240	Zakup środków dydaktycznych i książek	551,80	551,80	551,80	0,00	551,80	0,00	0,00	0,00	0,00	0,00	0,00	0,00	0,00	0,00	5,52
		4247	Zakup środków dydaktycznych i książek	5 545,00	5 545,00	0,00	0,00	0,00	0,00	0,00	5 545,00	0,00	0,00	0,00	0,00	0,00	0,00	36,97
		4260	Zakup energii	8 271,92	8 271,92	8 271,92	0,00	8 271,92	0,00	0,00	0,00	0,00	0,00	0,00	0,00	0,00	0,00	32,44
		4270	Zakup usług remontowych	404,80	404,80	404,80	0,00	404,80	0,00	0,00	0,00	0,00	0,00	0,00	0,00	0,00	0,00	3,37
		4280	Zakup usług zdrowotnych	100,00	100,00	100,00	0,00	100,00	0,00	0,00	0,00	0,00	0,00	0,00	0,00	0,00	0,00	6,99
		4300	Zakup usług pozostałych	13 723,12	13 723,12	13 723,12	0,00	13 723,12	0,00	0,00	0,00	0,00	0,00	0,00	0,00	0,00	0,00	24,16
		4309	Zakup usług pozostałych	31 826,25	31 826,25	0,00	0,00	0,00	0,00	0,00	31 826,25	0,00	0,00	0,00	0,00	0,00	0,00	71,18
		4330	Zakup usług przez jednostki samorządu terytorialnego od innych jednostek samorządu terytorialnego	31 277,15	31 277,15	31 277,15	0,00	31 277,15	0,00	0,00	0,00	0,00	0,00	0,00	0,00	0,00	0,00	54,05
		4360	Oplaty z tytułu zakupu usług telekomunikacyjnych	1 354,73	1 354,73	1 354,73	0,00	1 354,73	0,00	0,00	0,00	0,00	0,00	0,00	0,00	0,00	0,00	45,16
		4410	Podróże służbowe krajowe	455,45	455,45	455,45	0,00	455,45	0,00	0,00	0,00	0,00	0,00	0,00	0,00	0,00	0,00	19,8
		4430	Różne opłaty i składki	605,50	605,50	605,50	0,00	605,50	0,00	0,00	0,00	0,00	0,00	0,00	0,00	0,00	0,00	60,55
		4440	Odpisy na zakładowy fundusz świadczeń socjalnych	81 808,45	81 808,45	81 808,45	0,00	81 808,45	0,00	0,00	0,00	0,00	0,00	0,00	0,00	0,00	0,00	94,31
		4700	Szkolenia pracowników niebędących członkami korpusu służby cywilnej	604,94	604,94	604,94	0,00	604,94	0,00	0,00	0,00	0,00	0,00	0,00	0,00	0,00	0,00	9,31
	80113		Dowożenie uczniów do szkół	38 729,09	38 729,09	27 599,52	869,52	26 730,00	0,00	11 129,57	0,00	0,00	0,00	0,00	0,00	0,00	0,00	30,77

Informacja o przebiegu wykonania budżetu Gminy Konopiska za I półrocze 2020 roku

		3030	Różne wydatki na rzecz osób fizycznych	11 129,57	11 129,57	0,00	0,00	0,00	0,00	11 129,57	0,00	0,00	0,00	0,00	0,00	0,00	0,00	18,4
		4040	Dodatkowe wynagrodzenie roczne	727,32	727,32	727,32	727,32	0,00	0,00	0,00	0,00	0,00	0,00	0,00	0,00	0,00	0,00	100
		4110	Składki na ubezpieczenia społeczne	124,38	124,38	124,38	124,38	0,00	0,00	0,00	0,00	0,00	0,00	0,00	0,00	0,00	0,00	100
		4120	Składki na Fundusz Pracy	17,82	17,82	17,82	17,82	0,00	0,00	0,00	0,00	0,00	0,00	0,00	0,00	0,00	0,00	100
		4300	Zakup usług pozostałych	26 730,00	26 730,00	26 730,00	0,00	26 730,00	0,00	0,00	0,00	0,00	0,00	0,00	0,00	0,00	0,00	41,44
	80146		Dokształcanie i doskonalenie nauczycieli	2 843,81	2 843,81	2 843,81	0,00	2 843,81	0,00	0,00	0,00	0,00	0,00	0,00	0,00	0,00	0,00	24,73
		4700	Szkolenia pracowników niebędących członkami korpusu służby cywilnej	2 843,81	2 843,81	2 843,81	0,00	2 843,81	0,00	0,00	0,00	0,00	0,00	0,00	0,00	0,00	0,00	24,73
	80148		Stołówki szkolne i przedszkolne	463 541,96	463 541,96	461 929,03	327 358,60	134 570,43	0,00	1 612,93	0,00	0,00	0,00	0,00	0,00	0,00	0,00	35,6
		3020	Wydatki osobowe niezaliczone do wynagrodzeń	1 612,93	1 612,93	0,00	0,00	0,00	0,00	1 612,93	0,00	0,00	0,00	0,00	0,00	0,00	0,00	42,45
		4010	Wynagrodzenia osobowe pracowników	247 095,03	247 095,03	247 095,03	247 095,03	0,00	0,00	0,00	0,00	0,00	0,00	0,00	0,00	0,00	0,00	45,2
		4040	Dodatkowe wynagrodzenie roczne	40 677,15	40 677,15	40 677,15	40 677,15	0,00	0,00	0,00	0,00	0,00	0,00	0,00	0,00	0,00	0,00	99,57
		4110	Składki na ubezpieczenia społeczne	35 921,93	35 921,93	35 921,93	35 921,93	0,00	0,00	0,00	0,00	0,00	0,00	0,00	0,00	0,00	0,00	36,45
		4120	Składki na Fundusz Pracy	3 664,49	3 664,49	3 664,49	3 664,49	0,00	0,00	0,00	0,00	0,00	0,00	0,00	0,00	0,00	0,00	26,41
		4210	Zakup materiałów i wyposażenia	10 275,59	10 275,59	10 275,59	0,00	10 275,59	0,00	0,00	0,00	0,00	0,00	0,00	0,00	0,00	0,00	13,9
		4220	Zakup środków żywności	97 632,58	97 632,58	97 632,58	0,00	97 632,58	0,00	0,00	0,00	0,00	0,00	0,00	0,00	0,00	0,00	22,3
		4260	Zakup energii	8 937,70	8 937,70	8 937,70	0,00	8 937,70	0,00	0,00	0,00	0,00	0,00	0,00	0,00	0,00	0,00	21,85
		4300	Zakup usług pozostałych	2 100,32	2 100,32	2 100,32	0,00	2 100,32	0,00	0,00	0,00	0,00	0,00	0,00	0,00	0,00	0,00	11,41
		4410	Podróże służbowe krajowe	80,24	80,24	80,24	0,00	80,24	0,00	0,00	0,00	0,00	0,00	0,00	0,00	0,00	0,00	5,35
		4440	Odpisy na zakładowy fundusz świadczeń socjalnych	15 544,00	15 544,00	15 544,00	0,00	15 544,00	0,00	0,00	0,00	0,00	0,00	0,00	0,00	0,00	0,00	90,58
	80149		Realizacja zadań wymagających stosowania specjalnej organizacji nauki i metod pracy dla dzieci w przedszkolach, oddziałach przedszkolnych w szkołach podstawowych i innych formach wychowania przedszkolnego	66 205,72	66 205,72	10 626,65	9 879,31	747,34	54 953,70	625,37	0,00	0,00	0,00	0,00	0,00	0,00	0,00	40,56
		2540	Dotacja podmiotowa z budżetu dla niepublicznej jednostki systemu oświaty	54 953,70	54 953,70	0,00	0,00	0,00	54 953,70	0,00	0,00	0,00	0,00	0,00	0,00	0,00	0,00	88,35
		3020	Wydatki osobowe niezaliczone do wynagrodzeń	625,37	625,37	0,00	0,00	0,00	0,00	625,37	0,00	0,00	0,00	0,00	0,00	0,00	0,00	15,56
		4010	Wynagrodzenia osobowe pracowników	7 539,67	7 539,67	7 539,67	7 539,67	0,00	0,00	0,00	0,00	0,00	0,00	0,00	0,00	0,00	0,00	13,49
		4040	Dodatkowe wynagrodzenie roczne	1 174,88	1 174,88	1 174,88	1 174,88	0,00	0,00	0,00	0,00	0,00	0,00	0,00	0,00	0,00	0,00	100
		4110	Składki na ubezpieczenia społeczne	1 019,00	1 019,00	1 019,00	1 019,00	0,00	0,00	0,00	0,00	0,00	0,00	0,00	0,00	0,00	0,00	13,65
		4120	Składki na Fundusz Pracy	145,76	145,76	145,76	145,76	0,00	0,00	0,00	0,00	0,00	0,00	0,00	0,00	0,00	0,00	10,33
		4440	Odpisy na zakładowy fundusz świadczeń socjalnych	747,34	747,34	747,34	0,00	747,34	0,00	0,00	0,00	0,00	0,00	0,00	0,00	0,00	0,00	73,53
	80150		Realizacja zadań wymagających stosowania specjalnej organizacji nauki i metod pracy dla dzieci i młodzieży w szkołach podstawowych, gimnazjach, liceach ogólnokształcących, liceach profilowanych i szkołach zawodowych oraz szkołach artystycznych	339 606,97	339 606,97	322 258,57	297 230,17	25 028,40	0,00	17 348,40	0,00	0,00	0,00	0,00	0,00	0,00	0,00	32,79
		3020	Wydatki osobowe niezaliczone do wynagrodzeń	17 348,40	17 348,40	0,00	0,00	0,00	0,00	17 348,40	0,00	0,00	0,00	0,00	0,00	0,00	0,00	42,16

Informacja o przebiegu wykonania budżetu Gminy Konopiska za I półrocze 2020 roku

	4010	Wynagrodzenia osobowe pracowników	230 505,66	230 505,66	230 505,66	230 505,66	0,00	0,00	0,00	0,00	0,00	0,00	0,00	0,00	0,00	0,00	0,00	29,39
	4040	Dodatkowe wynagrodzenie roczne	28 192,23	28 192,23	28 192,23	28 192,23	0,00	0,00	0,00	0,00	0,00	0,00	0,00	0,00	0,00	0,00	0,00	97,06
	4110	Składki na ubezpieczenia społeczne	34 431,79	34 431,79	34 431,79	34 431,79	0,00	0,00	0,00	0,00	0,00	0,00	0,00	0,00	0,00	0,00	0,00	32,25
	4120	Składki na Fundusz Pracy	4 095,55	4 095,55	4 095,55	4 095,55	0,00	0,00	0,00	0,00	0,00	0,00	0,00	0,00	0,00	0,00	0,00	29,09
	4170	Wynagrodzenia bezosobowe	4,94	4,94	4,94	4,94	0,00	0,00	0,00	0,00	0,00	0,00	0,00	0,00	0,00	0,00	0,00	0,99
	4210	Zakup materiałów i wyposażenia	1 620,05	1 620,05	1 620,05	0,00	1 620,05	0,00	0,00	0,00	0,00	0,00	0,00	0,00	0,00	0,00	0,00	9,39
	4240	Zakup środków dydaktycznych i książek	66,36	66,36	66,36	0,00	66,36	0,00	0,00	0,00	0,00	0,00	0,00	0,00	0,00	0,00	0,00	0,75
	4260	Zakup energii	1 182,95	1 182,95	1 182,95	0,00	1 182,95	0,00	0,00	0,00	0,00	0,00	0,00	0,00	0,00	0,00	0,00	32,68
	4270	Zakup usług remontowych	23,72	23,72	23,72	0,00	23,72	0,00	0,00	0,00	0,00	0,00	0,00	0,00	0,00	0,00	0,00	4,74
	4280	Zakup usług zdrowotnych	0,70	0,70	0,70	0,00	0,70	0,00	0,00	0,00	0,00	0,00	0,00	0,00	0,00	0,00	0,00	0,44
	4300	Zakup usług pozostałych	830,09	830,09	830,09	0,00	830,09	0,00	0,00	0,00	0,00	0,00	0,00	0,00	0,00	0,00	0,00	24,78
	4360	Oplaty z tytułu zakupu usług telekomunikacyjnych	183,37	183,37	183,37	0,00	183,37	0,00	0,00	0,00	0,00	0,00	0,00	0,00	0,00	0,00	0,00	24,13
	4410	Podróże służbowe krajowe	7,59	7,59	7,59	0,00	7,59	0,00	0,00	0,00	0,00	0,00	0,00	0,00	0,00	0,00	0,00	1,65
	4440	Odpisy na zakładowy fundusz świadczeń socjalnych	20 985,16	20 985,16	20 985,16	0,00	20 985,16	0,00	0,00	0,00	0,00	0,00	0,00	0,00	0,00	0,00	0,00	88,97
	4700	Szkolenia pracowników niebędących członkami korpusu służby cywilnej	128,41	128,41	128,41	0,00	128,41	0,00	0,00	0,00	0,00	0,00	0,00	0,00	0,00	0,00	0,00	12,59
80195		Pozostała działalność	6 983,17	6 983,17	6 983,17	0,00	6 983,17	0,00	0,00	0,00	0,00	0,00	0,00	0,00	0,00	0,00	0,00	32,03
	4300	Zakup usług pozostałych	6 000,00	6 000,00	6 000,00	0,00	6 000,00	0,00	0,00	0,00	0,00	0,00	0,00	0,00	0,00	0,00	0,00	47,24
	4360	Oplaty z tytułu zakupu usług telekomunikacyjnych	983,17	983,17	983,17	0,00	983,17	0,00	0,00	0,00	0,00	0,00	0,00	0,00	0,00	0,00	0,00	22,86
851		Ochrona zdrowia	19 585,07	19 585,07	19 585,07	15 051,07	4 534,00	0,00	0,00	0,00	0,00	0,00	0,00	0,00	0,00	0,00	0,00	9,79
85154		Przeciwdziałanie alkoholizmowi	19 585,07	19 585,07	19 585,07	15 051,07	4 534,00	0,00	0,00	0,00	0,00	0,00	0,00	0,00	0,00	0,00	0,00	9,89
	4110	Składki na ubezpieczenia społeczne	538,65	538,65	538,65	538,65	0,00	0,00	0,00	0,00	0,00	0,00	0,00	0,00	0,00	0,00	0,00	4,48
	4170	Wynagrodzenia bezosobowe	14 512,42	14 512,42	14 512,42	14 512,42	0,00	0,00	0,00	0,00	0,00	0,00	0,00	0,00	0,00	0,00	0,00	30,42
	4300	Zakup usług pozostałych	4 534,00	4 534,00	4 534,00	0,00	4 534,00	0,00	0,00	0,00	0,00	0,00	0,00	0,00	0,00	0,00	0,00	45,34
852		Pomoc społeczna	1 097 139,93	1 097 139,93	775 342,15	441 256,97	334 085,18	0,00	249 831,63	71 966,15	0,00	0,00	0,00	0,00	0,00	0,00	0,00	43,71
85202		Domy pomocy społecznej	198 673,72	198 673,72	198 673,72	0,00	198 673,72	0,00	0,00	0,00	0,00	0,00	0,00	0,00	0,00	0,00	0,00	52,28
	4330	Zakup usług przez jednostki samorządu terytorialnego od innych jednostek samorządu terytorialnego	198 673,72	198 673,72	198 673,72	0,00	198 673,72	0,00	0,00	0,00	0,00	0,00	0,00	0,00	0,00	0,00	0,00	52,28
85213		Składki na ubezpieczenie zdrowotne opłacane za osoby pobierające niektóre świadczenia z pomocy społecznej, niektóre świadczenia rodzinne oraz za osoby uczestniczące w zajęciach w centrum integracji społecznej.	10 557,45	10 557,45	10 557,45	0,00	10 557,45	0,00	0,00	0,00	0,00	0,00	0,00	0,00	0,00	0,00	0,00	41,93
	4130	Składki na ubezpieczenie zdrowotne	10 557,45	10 557,45	10 557,45	0,00	10 557,45	0,00	0,00	0,00	0,00	0,00	0,00	0,00	0,00	0,00	0,00	41,93
85214		Zasiłki okresowe, celowe i pomoc w naturze oraz składki na ubezpieczenia emerytalne i rentowe	49 931,85	49 931,85	2 360,00	0,00	2 360,00	0,00	47 571,85	0,00	0,00	0,00	0,00	0,00	0,00	0,00	0,00	20,12
	3110	Świadczenia społeczne	47 571,85	47 571,85	0,00	0,00	0,00	0,00	47 571,85	0,00	0,00	0,00	0,00	0,00	0,00	0,00	0,00	20,66

Informacja o przebiegu wykonania budżetu Gminy Konopiska za I półrocze 2020 roku

		4330	Zakup usług przez jednostki samorządu terytorialnego od innych jednostek samorządu terytorialnego	2 360,00	2 360,00	2 360,00	0,00	2 360,00	0,00	0,00	0,00	0,00	0,00	0,00	0,00	0,00	0,00	0,00	15,73
	85215		Dodatki mieszkaniowe	5 948,91	5 948,91	1,35	0,00	1,35	0,00	5 947,56	0,00	0,00	0,00	0,00	0,00	0,00	0,00	0,00	42,28
		3110	Świadczenia społeczne	5 947,56	5 947,56	0,00	0,00	0,00	0,00	5 947,56	0,00	0,00	0,00	0,00	0,00	0,00	0,00	0,00	42,28
		4210	Zakup materiałów i wyposażenia	1,35	1,35	1,35	0,00	1,35	0,00	0,00	0,00	0,00	0,00	0,00	0,00	0,00	0,00	0,00	99,26
	85216		Zasiki stale	124 396,77	124 396,77	0,00	0,00	0,00	0,00	124 396,77	0,00	0,00	0,00	0,00	0,00	0,00	0,00	0,00	58,67
		3110	Świadczenia społeczne	124 396,77	124 396,77	0,00	0,00	0,00	0,00	124 396,77	0,00	0,00	0,00	0,00	0,00	0,00	0,00	0,00	58,67
	85219		Ośrodki pomocy społecznej	465 120,94	465 120,94	458 560,94	342 335,14	116 225,80	0,00	6 560,00	0,00	0,00	0,00	0,00	0,00	0,00	0,00	0,00	45,67
		3020	Wydatki osobowe niezaliczone do wynagrodzeń	830,00	830,00	0,00	0,00	0,00	0,00	830,00	0,00	0,00	0,00	0,00	0,00	0,00	0,00	0,00	16,6
		3110	Świadczenia społeczne	5 730,00	5 730,00	0,00	0,00	0,00	0,00	5 730,00	0,00	0,00	0,00	0,00	0,00	0,00	0,00	0,00	54,62
		4010	Wynagrodzenia osobowe pracowników	246 914,25	246 914,25	246 914,25	246 914,25	0,00	0,00	0,00	0,00	0,00	0,00	0,00	0,00	0,00	0,00	0,00	40,35
		4040	Dodatkowe wynagrodzenie roczne	54 222,80	54 222,80	54 222,80	54 222,80	0,00	0,00	0,00	0,00	0,00	0,00	0,00	0,00	0,00	0,00	0,00	99,98
		4110	Składki na ubezpieczenia społeczne	31 187,66	31 187,66	31 187,66	31 187,66	0,00	0,00	0,00	0,00	0,00	0,00	0,00	0,00	0,00	0,00	0,00	26,58
		4120	Składki na Fundusz Pracy	3 229,16	3 229,16	3 229,16	3 229,16	0,00	0,00	0,00	0,00	0,00	0,00	0,00	0,00	0,00	0,00	0,00	20,06
		4170	Wynagrodzenia bezosobowe	6 781,27	6 781,27	6 781,27	6 781,27	0,00	0,00	0,00	0,00	0,00	0,00	0,00	0,00	0,00	0,00	0,00	23,38
		4210	Zakup materiałów i wyposażenia	45 627,27	45 627,27	45 627,27	0,00	45 627,27	0,00	0,00	0,00	0,00	0,00	0,00	0,00	0,00	0,00	0,00	82,96
		4260	Zakup energii	5 989,35	5 989,35	5 989,35	0,00	5 989,35	0,00	0,00	0,00	0,00	0,00	0,00	0,00	0,00	0,00	0,00	39,93
		4270	Zakup usług remontowych	3 407,10	3 407,10	3 407,10	0,00	3 407,10	0,00	0,00	0,00	0,00	0,00	0,00	0,00	0,00	0,00	0,00	22,71
		4280	Zakup usług zdrowotnych	251,00	251,00	251,00	0,00	251,00	0,00	0,00	0,00	0,00	0,00	0,00	0,00	0,00	0,00	0,00	16,73
		4300	Zakup usług pozostałych	35 116,48	35 116,48	35 116,48	0,00	35 116,48	0,00	0,00	0,00	0,00	0,00	0,00	0,00	0,00	0,00	0,00	70,23
		4360	Oplaty z tytułu zakupu usług telekomunikacyjnych	2 306,19	2 306,19	2 306,19	0,00	2 306,19	0,00	0,00	0,00	0,00	0,00	0,00	0,00	0,00	0,00	0,00	57,65
		4410	Podróże służbowe krajowe	1 241,78	1 241,78	1 241,78	0,00	1 241,78	0,00	0,00	0,00	0,00	0,00	0,00	0,00	0,00	0,00	0,00	27,6
		4430	Różne opłaty i składki	1 258,75	1 258,75	1 258,75	0,00	1 258,75	0,00	0,00	0,00	0,00	0,00	0,00	0,00	0,00	0,00	0,00	50,35
		4440	Odpisy na zakładowy fundusz świadczeń socjalnych	17 997,68	17 997,68	17 997,68	0,00	17 997,68	0,00	0,00	0,00	0,00	0,00	0,00	0,00	0,00	0,00	0,00	86,32
		4480	Podatek od nieruchomości	923,00	923,00	923,00	0,00	923,00	0,00	0,00	0,00	0,00	0,00	0,00	0,00	0,00	0,00	0,00	92,3
		4700	Szkolenia pracowników niebędących członkami korpusu służby cywilnej	2 107,20	2 107,20	2 107,20	0,00	2 107,20	0,00	0,00	0,00	0,00	0,00	0,00	0,00	0,00	0,00	0,00	42,14
	85228		Usługi opiekuńcze i specjalistyczne usługi opiekuńcze	105 283,69	105 283,69	105 188,69	98 921,83	6 266,86	0,00	95,00	0,00	0,00	0,00	0,00	0,00	0,00	0,00	0,00	39,96
		3020	Wydatki osobowe niezaliczone do wynagrodzeń	95,00	95,00	0,00	0,00	0,00	0,00	95,00	0,00	0,00	0,00	0,00	0,00	0,00	0,00	0,00	9,5
		4010	Wynagrodzenia osobowe pracowników	80 226,55	80 226,55	80 226,55	80 226,55	0,00	0,00	0,00	0,00	0,00	0,00	0,00	0,00	0,00	0,00	0,00	41,06
		4040	Dodatkowe wynagrodzenie roczne	11 144,48	11 144,48	11 144,48	11 144,48	0,00	0,00	0,00	0,00	0,00	0,00	0,00	0,00	0,00	0,00	0,00	100
		4110	Składki na ubezpieczenia społeczne	6 540,40	6 540,40	6 540,40	6 540,40	0,00	0,00	0,00	0,00	0,00	0,00	0,00	0,00	0,00	0,00	0,00	17,99
		4120	Składki na Fundusz Pracy	590,40	590,40	590,40	590,40	0,00	0,00	0,00	0,00	0,00	0,00	0,00	0,00	0,00	0,00	0,00	11,6
		4170	Wynagrodzenia bezosobowe	420,00	420,00	420,00	420,00	0,00	0,00	0,00	0,00	0,00	0,00	0,00	0,00	0,00	0,00	0,00	8,4



Informacja o przebiegu wykonania budżetu Gminy Konopiska za I półrocze 2020 roku

		4210	Zakup materiałów i wyposażenia	251,14	251,14	251,14	0,00	251,14	0,00	0,00	0,00	0,00	0,00	0,00	0,00	0,00	0,00	25,11
		4280	Zakup usług zdrowotnych	67,00	67,00	67,00	0,00	67,00	0,00	0,00	0,00	0,00	0,00	0,00	0,00	0,00	0,00	22,33
		4410	Podróże służbowe krajowe	1 297,92	1 297,92	1 297,92	0,00	1 297,92	0,00	0,00	0,00	0,00	0,00	0,00	0,00	0,00	0,00	37,08
		4440	Odpisy na zakładowy fundusz świadczeń społecznych	4 650,80	4 650,80	4 650,80	0,00	4 650,80	0,00	0,00	0,00	0,00	0,00	0,00	0,00	0,00	0,00	99,59
	85230		Pomoc w zakresie dożywiania	53 374,40	53 374,40	0,00	0,00	0,00	53 374,40	0,00	0,00	0,00	0,00	0,00	0,00	0,00	0,00	53,74
		3110	Świadczenia społeczne	53 374,40	53 374,40	0,00	0,00	0,00	53 374,40	0,00	0,00	0,00	0,00	0,00	0,00	0,00	0,00	53,74
	85295		Pozostała działalność	83 852,20	83 852,20	0,00	0,00	0,00	11 886,05	71 966,15	0,00	0,00	0,00	0,00	0,00	0,00	0,00	33,6
		3110	Świadczenia społeczne	11 886,05	11 886,05	0,00	0,00	0,00	11 886,05	0,00	0,00	0,00	0,00	0,00	0,00	0,00	0,00	53,47
		3119	Świadczenia społeczne	14 279,01	14 279,01	0,00	0,00	0,00	0,00	14 279,01	0,00	0,00	0,00	0,00	0,00	0,00	0,00	32,99
		4017	Wynagrodzenia osobowe pracowników	39 873,10	39 873,10	0,00	0,00	0,00	0,00	39 873,10	0,00	0,00	0,00	0,00	0,00	0,00	0,00	52,83
		4047	Dodatkowe wynagrodzenie roczne	3 700,03	3 700,03	0,00	0,00	0,00	0,00	3 700,03	0,00	0,00	0,00	0,00	0,00	0,00	0,00	85,72
		4117	Składki na ubezpieczenia społeczne	6 272,57	6 272,57	0,00	0,00	0,00	0,00	6 272,57	0,00	0,00	0,00	0,00	0,00	0,00	0,00	43,06
		4127	Składki na Fundusz Pracy	891,90	891,90	0,00	0,00	0,00	0,00	891,90	0,00	0,00	0,00	0,00	0,00	0,00	0,00	43,7
		4177	Wynagrodzenia bezosobowe	324,00	324,00	0,00	0,00	0,00	0,00	324,00	0,00	0,00	0,00	0,00	0,00	0,00	0,00	4,63
		4307	Zakup usług pozostałych	6 625,54	6 625,54	0,00	0,00	0,00	0,00	6 625,54	0,00	0,00	0,00	0,00	0,00	0,00	0,00	8,21
	854		Edukacyjna opieka wychowawcza	216 302,90	216 302,90	181 788,93	167 113,65	14 675,28	0,00	34 513,97	0,00	0,00	0,00	0,00	0,00	0,00	0,00	36,62
		85401	Świetlice szkolne	192 578,97	192 578,97	181 788,93	167 113,65	14 675,28	0,00	10 790,04	0,00	0,00	0,00	0,00	0,00	0,00	0,00	34,83
		3020	Wydatki osobowe niezaliczone do wynagrodzeń	10 790,04	10 790,04	0,00	0,00	0,00	0,00	10 790,04	0,00	0,00	0,00	0,00	0,00	0,00	0,00	32,51
		4010	Wynagrodzenia osobowe pracowników	123 935,10	123 935,10	123 935,10	123 935,10	0,00	0,00	0,00	0,00	0,00	0,00	0,00	0,00	0,00	0,00	32,41
		4040	Dodatkowe wynagrodzenie roczne	22 289,92	22 289,92	22 289,92	22 289,92	0,00	0,00	0,00	0,00	0,00	0,00	0,00	0,00	0,00	0,00	92,84
		4110	Składki na ubezpieczenia społeczne	19 308,82	19 308,82	19 308,82	19 308,82	0,00	0,00	0,00	0,00	0,00	0,00	0,00	0,00	0,00	0,00	25,51
		4120	Składki na Fundusz Pracy	1 579,81	1 579,81	1 579,81	1 579,81	0,00	0,00	0,00	0,00	0,00	0,00	0,00	0,00	0,00	0,00	14,61
		4210	Zakup materiałów i wyposażenia	104,71	104,71	104,71	0,00	104,71	0,00	0,00	0,00	0,00	0,00	0,00	0,00	0,00	0,00	1,72
		4440	Odpisy na zakładowy fundusz świadczeń społecznych	14 570,57	14 570,57	14 570,57	0,00	14 570,57	0,00	0,00	0,00	0,00	0,00	0,00	0,00	0,00	0,00	94,1
		85415	Pomoc materialna dla uczniów o charakterze socjalnym	23 723,93	23 723,93	0,00	0,00	0,00	0,00	23 723,93	0,00	0,00	0,00	0,00	0,00	0,00	0,00	62,87
		3240	Stypendia dla uczniów	23 723,93	23 723,93	0,00	0,00	0,00	0,00	23 723,93	0,00	0,00	0,00	0,00	0,00	0,00	0,00	62,87
	855		Rodzina	7 599 816,86	7 599 816,86	462 088,95	374 159,86	87 929,09	6 000,00	7 086 128,75	45 599,16	0,00	0,00	0,00	0,00	0,00	0,00	49,21
		85501	Świadczenie wychowawcze	5 430 597,71	5 430 597,71	52 226,72	37 495,93	14 730,79	0,00	5 378 370,99	0,00	0,00	0,00	0,00	0,00	0,00	0,00	49,75
		2950	Zwrot niewykorzystanych dotacji oraz płatności	6 327,73	6 327,73	6 327,73	0,00	6 327,73	0,00	0,00	0,00	0,00	0,00	0,00	0,00	0,00	0,00	97,35
		3110	Świadczenia społeczne	5 378 370,99	5 378 370,99	0,00	0,00	0,00	0,00	5 378 370,99	0,00	0,00	0,00	0,00	0,00	0,00	0,00	49,94
		4010	Wynagrodzenia osobowe pracowników	31 967,24	31 967,24	31 967,24	31 967,24	0,00	0,00	0,00	0,00	0,00	0,00	0,00	0,00	0,00	0,00	39,96

Informacja o przebiegu wykonania budżetu Gminy Konopiska za I półrocze 2020 roku

		4040	Dodatkowe wynagrodzenie roczne	1 101,02	1 101,02	1 101,02	1 101,02	0,00	0,00	0,00	0,00	0,00	0,00	0,00	0,00	0,00	0,00	0,00	36,7
		4110	Składki na ubezpieczenia społeczne	4 190,09	4 190,09	4 190,09	4 190,09	0,00	0,00	0,00	0,00	0,00	0,00	0,00	0,00	0,00	0,00	0,00	29,31
		4120	Składki na Fundusz Pracy	237,58	237,58	237,58	237,58	0,00	0,00	0,00	0,00	0,00	0,00	0,00	0,00	0,00	0,00	0,00	11,88
		4210	Zakup materiałów i wyposażenia	478,89	478,89	478,89	0,00	478,89	0,00	0,00	0,00	0,00	0,00	0,00	0,00	0,00	0,00	0,00	23,94
		4300	Zakup usług pozostałych	6 187,00	6 187,00	6 187,00	0,00	6 187,00	0,00	0,00	0,00	0,00	0,00	0,00	0,00	0,00	0,00	0,00	17,71
		4440	Odpisy na zakładowy fundusz świadczeń socjalnych	1 162,70	1 162,70	1 162,70	0,00	1 162,70	0,00	0,00	0,00	0,00	0,00	0,00	0,00	0,00	0,00	0,00	91,41
		4560	Odsetki od dotacji oraz płatności: wykorzystanych niezgodnie z przeznaczeniem lub wykorzystanych z naruszeniem procedur, o których mowa w art. 184 ustawy, pobranych nienależnie lub w nadmiernej wysokości	569,28	569,28	569,28	0,00	569,28	0,00	0,00	0,00	0,00	0,00	0,00	0,00	0,00	0,00	0,00	56,93
		4610	Koszty postępowania sądowego i prokuratorskiego	5,19	5,19	5,19	0,00	5,19	0,00	0,00	0,00	0,00	0,00	0,00	0,00	0,00	0,00	0,00	1,04
	85502		Świadczenia rodzinne, świadczenie z funduszu alimentacyjnego oraz składki na ubezpieczenia emerytalne i rentowe z ubezpieczenia społecznego	2 050 380,82	2 050 380,82	342 623,06	306 718,37	35 904,69	0,00	1 707 757,76	0,00	0,00	0,00	0,00	0,00	0,00	0,00	0,00	52,08
		2950	Zwrot niewykorzystanych dotacji oraz płatności	9 626,61	9 626,61	9 626,61	0,00	9 626,61	0,00	0,00	0,00	0,00	0,00	0,00	0,00	0,00	0,00	0,00	96,27
		3110	Świadczenia społeczne	1 707 757,76	1 707 757,76	0,00	0,00	0,00	0,00	1 707 757,76	0,00	0,00	0,00	0,00	0,00	0,00	0,00	0,00	51,67
		4010	Wynagrodzenia osobowe pracowników	73 069,19	73 069,19	73 069,19	73 069,19	0,00	0,00	0,00	0,00	0,00	0,00	0,00	0,00	0,00	0,00	0,00	34,77
		4040	Dodatkowe wynagrodzenie roczne	13 710,31	13 710,31	13 710,31	13 710,31	0,00	0,00	0,00	0,00	0,00	0,00	0,00	0,00	0,00	0,00	0,00	99,76
		4110	Składki na ubezpieczenia społeczne	219 395,51	219 395,51	219 395,51	219 395,51	0,00	0,00	0,00	0,00	0,00	0,00	0,00	0,00	0,00	0,00	0,00	69,72
		4120	Składki na Fundusz Pracy	543,36	543,36	543,36	543,36	0,00	0,00	0,00	0,00	0,00	0,00	0,00	0,00	0,00	0,00	0,00	11,09
		4210	Zakup materiałów i wyposażenia	5 187,05	5 187,05	5 187,05	0,00	5 187,05	0,00	0,00	0,00	0,00	0,00	0,00	0,00	0,00	0,00	0,00	64,84
		4300	Zakup usług pozostałych	15 703,00	15 703,00	15 703,00	0,00	15 703,00	0,00	0,00	0,00	0,00	0,00	0,00	0,00	0,00	0,00	0,00	28,55
		4360	Opłaty z tytułu zakupu usług telekomunikacyjnych	465,92	465,92	465,92	0,00	465,92	0,00	0,00	0,00	0,00	0,00	0,00	0,00	0,00	0,00	0,00	23,3
		4410	Podróże służbowe krajowe	70,20	70,20	70,20	0,00	70,20	0,00	0,00	0,00	0,00	0,00	0,00	0,00	0,00	0,00	0,00	14,04
		4440	Odpisy na zakładowy fundusz świadczeń socjalnych	3 488,10	3 488,10	3 488,10	0,00	3 488,10	0,00	0,00	0,00	0,00	0,00	0,00	0,00	0,00	0,00	0,00	91,26
		4560	Odsetki od dotacji oraz płatności: wykorzystanych niezgodnie z przeznaczeniem lub wykorzystanych z naruszeniem procedur, o których mowa w art. 184 ustawy, pobranych nienależnie lub w nadmiernej wysokości	493,81	493,81	493,81	0,00	493,81	0,00	0,00	0,00	0,00	0,00	0,00	0,00	0,00	0,00	0,00	98,76
		4700	Szkolenia pracowników niebędących członkami korpusu służby cywilnej	870,00	870,00	870,00	0,00	870,00	0,00	0,00	0,00	0,00	0,00	0,00	0,00	0,00	0,00	0,00	14,5
	85504		Wspieranie rodziny	77 416,42	77 416,42	31 817,26	29 945,56	1 871,70	0,00	0,00	45 599,16	0,00	0,00	0,00	0,00	0,00	0,00	0,00	15,39
		4010	Wynagrodzenia osobowe pracowników	22 377,36	22 377,36	22 377,36	22 377,36	0,00	0,00	0,00	0,00	0,00	0,00	0,00	0,00	0,00	0,00	0,00	45
		4017	Wynagrodzenia osobowe pracowników	29 959,40	29 959,40	0,00	0,00	0,00	0,00	0,00	29 959,40	0,00	0,00	0,00	0,00	0,00	0,00	0,00	100
		4019	Wynagrodzenia osobowe pracowników	5 895,60	5 895,60	0,00	0,00	0,00	0,00	0,00	5 895,60	0,00	0,00	0,00	0,00	0,00	0,00	0,00	100
		4040	Dodatkowe wynagrodzenie roczne	3 977,36	3 977,36	3 977,36	3 977,36	0,00	0,00	0,00	0,00	0,00	0,00	0,00	0,00	0,00	0,00	0,00	100
		4110	Składki na ubezpieczenia społeczne	2 650,84	2 650,84	2 650,84	2 650,84	0,00	0,00	0,00	0,00	0,00	0,00	0,00	0,00	0,00	0,00	0,00	29,13

Informacja o przebiegu wykonania budżetu Gminy Konopiska za I półrocze 2020 roku

		4117	Składki na ubezpieczenia społeczne	5 700,84	5 700,84	0,00	0,00	0,00	0,00	0,00	5 700,84	0,00	0,00	0,00	0,00	0,00	0,00	100
		4119	Składki na ubezpieczenia społeczne	473,16	473,16	0,00	0,00	0,00	0,00	0,00	473,16	0,00	0,00	0,00	0,00	0,00	0,00	100
		4127	Składki na Fundusz Pracy	811,10	811,10	0,00	0,00	0,00	0,00	0,00	811,10	0,00	0,00	0,00	0,00	0,00	0,00	100
		4129	Składki na Fundusz Pracy	67,36	67,36	0,00	0,00	0,00	0,00	0,00	67,36	0,00	0,00	0,00	0,00	0,00	0,00	100
		4170	Wynagrodzenia bezosobowe	940,00	940,00	940,00	940,00	0,00	0,00	0,00	0,00	0,00	0,00	0,00	0,00	0,00	0,00	3,62
		4179	Wynagrodzenia bezosobowe	2 691,70	2 691,70	0,00	0,00	0,00	0,00	0,00	2 691,70	0,00	0,00	0,00	0,00	0,00	0,00	100
		4410	Podróże służbowe krajowe	709,00	709,00	709,00	0,00	709,00	0,00	0,00	0,00	0,00	0,00	0,00	0,00	0,00	0,00	35,45
		4440	Odpisy na zakładowy fundusz świadczeń socjalnych	1 162,70	1 162,70	1 162,70	0,00	1 162,70	0,00	0,00	0,00	0,00	0,00	0,00	0,00	0,00	0,00	91,41
	85505		Tworzenie i funkcjonowanie żłobków	6 000,00	6 000,00	0,00	0,00	0,00	6 000,00	0,00	0,00	0,00	0,00	0,00	0,00	0,00	0,00	85,71
		2580	Dotacja podmiotowa z budżetu dla jednostek niezaliczanych do sektora finansów publicznych	6 000,00	6 000,00	0,00	0,00	0,00	6 000,00	0,00	0,00	0,00	0,00	0,00	0,00	0,00	0,00	85,71
	85508		Rodziny zastępcze	16 706,73	16 706,73	16 706,73	0,00	16 706,73	0,00	0,00	0,00	0,00	0,00	0,00	0,00	0,00	0,00	41,77
		4330	Zakup usług przez jednostki samorządu terytorialnego od innych jednostek samorządu terytorialnego	16 706,73	16 706,73	16 706,73	0,00	16 706,73	0,00	0,00	0,00	0,00	0,00	0,00	0,00	0,00	0,00	41,77
	85513		Składki na ubezpieczenie zdrowotne opłacane za osoby pobierające niektóre świadczenia rodzinne, zgodnie z przepisami ustawy o świadczeniach rodzinnych oraz za osoby pobierające zasiłki dla opiekunów, zgodnie z przepisami ustawy z dnia 4 kwietnia 2014r. O ustaleniu i wypłacie zasiłków dla opiekunów	18 715,18	18 715,18	18 715,18	0,00	18 715,18	0,00	0,00	0,00	0,00	0,00	0,00	0,00	0,00	0,00	73,87
		4130	Składki na ubezpieczenie zdrowotne	18 715,18	18 715,18	18 715,18	0,00	18 715,18	0,00	0,00	0,00	0,00	0,00	0,00	0,00	0,00	0,00	73,87
900			Gospodarka komunalna i ochrona środowiska	1 669 776,23	1 602 279,77	1 602 279,77	22 725,97	1 579 553,80	0,00	0,00	0,00	0,00	0,00	67 496,46	67 496,46	0,00	0,00	45,17
	90002		Gospodarka odpadami komunalnymi	1 265 248,73	1 265 248,73	1 265 248,73	19 032,84	1 246 215,89	0,00	0,00	0,00	0,00	0,00	0,00	0,00	0,00	0,00	50,01
		4010	Wynagrodzenia osobowe pracowników	4 299,27	4 299,27	4 299,27	4 299,27	0,00	0,00	0,00	0,00	0,00	0,00	0,00	0,00	0,00	0,00	11,8
		4040	Dodatkowe wynagrodzenie roczne	2 013,89	2 013,89	2 013,89	2 013,89	0,00	0,00	0,00	0,00	0,00	0,00	0,00	0,00	0,00	0,00	80,56
		4110	Składki na ubezpieczenia społeczne	2 073,63	2 073,63	2 073,63	2 073,63	0,00	0,00	0,00	0,00	0,00	0,00	0,00	0,00	0,00	0,00	19,83
		4120	Składki na Fundusz Pracy	91,48	91,48	91,48	91,48	0,00	0,00	0,00	0,00	0,00	0,00	0,00	0,00	0,00	0,00	9,6
		4170	Wynagrodzenia bezosobowe	10 554,57	10 554,57	10 554,57	10 554,57	0,00	0,00	0,00	0,00	0,00	0,00	0,00	0,00	0,00	0,00	47,51
		4210	Zakup materiałów i wyposażenia	209 592,00	209 592,00	209 592,00	0,00	209 592,00	0,00	0,00	0,00	0,00	0,00	0,00	0,00	0,00	0,00	98,44
		4260	Zakup energii	5 939,84	5 939,84	5 939,84	0,00	5 939,84	0,00	0,00	0,00	0,00	0,00	0,00	0,00	0,00	0,00	66
		4300	Zakup usług pozostałych	1 021 909,95	1 021 909,95	1 021 909,95	0,00	1 021 909,95	0,00	0,00	0,00	0,00	0,00	0,00	0,00	0,00	0,00	45,97
		4360	Opłaty z tytułu zakupu usług telekomunikacyjnych	611,40	611,40	611,40	0,00	611,40	0,00	0,00	0,00	0,00	0,00	0,00	0,00	0,00	0,00	40,76
		4430	Różne opłaty i składki	7 000,00	7 000,00	7 000,00	0,00	7 000,00	0,00	0,00	0,00	0,00	0,00	0,00	0,00	0,00	0,00	100
		4440	Odpisy na zakładowy fundusz świadczeń socjalnych	1 162,70	1 162,70	1 162,70	0,00	1 162,70	0,00	0,00	0,00	0,00	0,00	0,00	0,00	0,00	0,00	75
	90004		Utrzymanie zieleni w miastach i gminach	13 833,01	4 141,51	4 141,51	3 693,13	448,38	0,00	0,00	0,00	0,00	0,00	9 691,50	9 691,50	0,00	0,00	18,7

Informacja o przebiegu wykonania budżetu Gminy Konopiska za I półrocze 2020 roku

	4110	Składki na ubezpieczenia społeczne	409,89	409,89	409,89	409,89	0,00	0,00	0,00	0,00	0,00	0,00	0,00	0,00	0,00	0,00	0,00	11,41
	4170	Wynagrodzenia bezosobowe	3 283,24	3 283,24	3 283,24	3 283,24	0,00	0,00	0,00	0,00	0,00	0,00	0,00	0,00	0,00	0,00	0,00	15,63
	4210	Zakup materiałów i wyposażenia	448,38	448,38	448,38	0,00	448,38	0,00	0,00	0,00	0,00	0,00	0,00	0,00	0,00	0,00	0,00	5,6
	6050	Wydatki inwestycyjne jednostek budżetowych	9 691,50	0,00	0,00	0,00	0,00	0,00	0,00	0,00	0,00	0,00	9 691,50	9 691,50	0,00	0,00	0,00	23,45
90005		Ochrona powietrza atmosferycznego i klimatu	60 879,96	3 075,00	3 075,00	0,00	3 075,00	0,00	0,00	0,00	0,00	0,00	57 804,96	57 804,96	0,00	0,00	0,00	17,84
	4300	Zakup usług pozostałych	3 075,00	3 075,00	3 075,00	0,00	3 075,00	0,00	0,00	0,00	0,00	0,00	0,00	0,00	0,00	0,00	0,00	20,4
	6230	Dotacje celowe z budżetu na finansowanie lub dofinansowanie kosztów realizacji inwestycji i zakupów inwestycyjnych jednostek nie zaliczanych do sektora finansów publicznych	57 804,96	0,00	0,00	0,00	0,00	0,00	0,00	0,00	0,00	0,00	57 804,96	57 804,96	0,00	0,00	0,00	17,72
90013		Schroniska dla zwierząt	25 075,70	25 075,70	25 075,70	0,00	25 075,70	0,00	0,00	0,00	0,00	0,00	0,00	0,00	0,00	0,00	0,00	49,6
	4300	Zakup usług pozostałych	25 075,70	25 075,70	25 075,70	0,00	25 075,70	0,00	0,00	0,00	0,00	0,00	0,00	0,00	0,00	0,00	0,00	49,6
90015		Oświetlenie ulic, placów i dróg	270 792,78	270 792,78	270 792,78	0,00	270 792,78	0,00	0,00	0,00	0,00	0,00	0,00	0,00	0,00	0,00	0,00	49,28
	4260	Zakup energii	263 635,41	263 635,41	263 635,41	0,00	263 635,41	0,00	0,00	0,00	0,00	0,00	0,00	0,00	0,00	0,00	0,00	54,42
	4270	Zakup usług remontowych	4 560,84	4 560,84	4 560,84	0,00	4 560,84	0,00	0,00	0,00	0,00	0,00	0,00	0,00	0,00	0,00	0,00	100
	4300	Zakup usług pozostałych	2 596,53	2 596,53	2 596,53	0,00	2 596,53	0,00	0,00	0,00	0,00	0,00	0,00	0,00	0,00	0,00	0,00	5,53
90026		Pozostałe działania związane z gospodarką odpadami	17 312,84	17 312,84	17 312,84	0,00	17 312,84	0,00	0,00	0,00	0,00	0,00	0,00	0,00	0,00	0,00	0,00	24,04
	4300	Zakup usług pozostałych	6 000,00	6 000,00	6 000,00	0,00	6 000,00	0,00	0,00	0,00	0,00	0,00	0,00	0,00	0,00	0,00	0,00	46,15
	4390	Zakup usług obejmujących wykonanie ekspertyz, analiz i opinii	10 910,10	10 910,10	10 910,10	0,00	10 910,10	0,00	0,00	0,00	0,00	0,00	0,00	0,00	0,00	0,00	0,00	43,64
	4610	Koszty postępowania sądowego i prokuratorskiego	402,74	402,74	402,74	0,00	402,74	0,00	0,00	0,00	0,00	0,00	0,00	0,00	0,00	0,00	0,00	40,27
90095		Pozostała działalność	16 633,21	16 633,21	16 633,21	0,00	16 633,21	0,00	0,00	0,00	0,00	0,00	0,00	0,00	0,00	0,00	0,00	38,68
	4210	Zakup materiałów i wyposażenia	8 369,31	8 369,31	8 369,31	0,00	8 369,31	0,00	0,00	0,00	0,00	0,00	0,00	0,00	0,00	0,00	0,00	41,85
	4270	Zakup usług remontowych	1 616,50	1 616,50	1 616,50	0,00	1 616,50	0,00	0,00	0,00	0,00	0,00	0,00	0,00	0,00	0,00	0,00	32,33
	4300	Zakup usług pozostałych	5 585,40	5 585,40	5 585,40	0,00	5 585,40	0,00	0,00	0,00	0,00	0,00	0,00	0,00	0,00	0,00	0,00	37,24
	4430	Różne opłaty i składki	1 062,00	1 062,00	1 062,00	0,00	1 062,00	0,00	0,00	0,00	0,00	0,00	0,00	0,00	0,00	0,00	0,00	35,4
921		Kultura i ochrona dziedzictwa narodowego	938 852,52	920 552,52	32 552,52	0,00	32 552,52	888 000,00	0,00	0,00	0,00	0,00	18 300,00	18 300,00	0,00	0,00	0,00	40,01
92105		Pozostałe zadania w zakresie kultury	64 499,34	64 499,34	4 499,34	0,00	4 499,34	60 000,00	0,00	0,00	0,00	0,00	0,00	0,00	0,00	0,00	0,00	39,69
	2820	Dotacja celowa z budżetu na finansowanie lub dofinansowanie zadań zleconych do realizacji stowarzyszeniom	60 000,00	60 000,00	0,00	0,00	0,00	60 000,00	0,00	0,00	0,00	0,00	0,00	0,00	0,00	0,00	0,00	40
	4210	Zakup materiałów i wyposażenia	4 499,34	4 499,34	4 499,34	0,00	4 499,34	0,00	0,00	0,00	0,00	0,00	0,00	0,00	0,00	0,00	0,00	89,99
92109		Domy i ośrodki kultury, świetlice i kluby	704 353,18	686 053,18	26 053,18	0,00	26 053,18	660 000,00	0,00	0,00	0,00	0,00	18 300,00	18 300,00	0,00	0,00	0,00	38,45
	2480	Dotacja podmiotowa z budżetu dla samorządowej instytucji kultury	660 000,00	660 000,00	0,00	0,00	0,00	660 000,00	0,00	0,00	0,00	0,00	0,00	0,00	0,00	0,00	0,00	52,2
	4210	Zakup materiałów i wyposażenia	18 755,59	18 755,59	18 755,59	0,00	18 755,59	0,00	0,00	0,00	0,00	0,00	0,00	0,00	0,00	0,00	0,00	29,97

Informacja o przebiegu wykonania budżetu Gminy Konopiska za I półrocze 2020 roku

		4260	Zakup energii	4 569,62	4 569,62	4 569,62	0,00	4 569,62	0,00	0,00	0,00	0,00	0,00	0,00	0,00	0,00	0,00	0,00	32,62
		4270	Zakup usług remontowych	1 937,67	1 937,67	1 937,67	0,00	1 937,67	0,00	0,00	0,00	0,00	0,00	0,00	0,00	0,00	0,00	0,00	55,36
		4300	Zakup usług pozostałych	790,30	790,30	790,30	0,00	790,30	0,00	0,00	0,00	0,00	0,00	0,00	0,00	0,00	0,00	0,00	3,58
		6060	Wydatki na zakupy inwestycyjne jednostek budżetowych	18 300,00	0,00	0,00	0,00	0,00	0,00	0,00	0,00	0,00	0,00	18 300,00	18 300,00	0,00	0,00	0,00	91,5
	92116		Biblioteki	170 000,00	170 000,00	2 000,00	0,00	2 000,00	168 000,00	0,00	0,00	0,00	0,00	0,00	0,00	0,00	0,00	0,00	48,23
		2480	Dotacja podmiotowa z budżetu dla samorządowej instytucji kultury	168 000,00	168 000,00	0,00	0,00	0,00	168 000,00	0,00	0,00	0,00	0,00	0,00	0,00	0,00	0,00	0,00	47,93
		4240	Zakup środków dydaktycznych i książek	2 000,00	2 000,00	2 000,00	0,00	2 000,00	0,00	0,00	0,00	0,00	0,00	0,00	0,00	0,00	0,00	0,00	100
926			Kultura fizyczna	303 586,43	203 586,43	143 366,69	66 986,06	76 380,63	60 000,00	219,74	0,00	0,00	0,00	100 000,00	100 000,00	0,00	0,00	0,00	52,06
	92601		Obiekty sportowe	143 586,43	143 586,43	143 366,69	66 986,06	76 380,63	0,00	219,74	0,00	0,00	0,00	0,00	0,00	0,00	0,00	0,00	52,77
		3020	Wydatki osobowe niezaliczone do wynagrodzeń	219,74	219,74	0,00	0,00	0,00	0,00	219,74	0,00	0,00	0,00	0,00	0,00	0,00	0,00	0,00	43,95
		4010	Wynagrodzenia osobowe pracowników	50 399,35	50 399,35	50 399,35	50 399,35	0,00	0,00	0,00	0,00	0,00	0,00	0,00	0,00	0,00	0,00	0,00	62,94
		4040	Dodatkowe wynagrodzenie roczne	7 008,81	7 008,81	7 008,81	7 008,81	0,00	0,00	0,00	0,00	0,00	0,00	0,00	0,00	0,00	0,00	0,00	87,61
		4110	Składki na ubezpieczenia społeczne	8 377,58	8 377,58	8 377,58	8 377,58	0,00	0,00	0,00	0,00	0,00	0,00	0,00	0,00	0,00	0,00	0,00	55,63
		4120	Składki na Fundusz Pracy	1 200,32	1 200,32	1 200,32	1 200,32	0,00	0,00	0,00	0,00	0,00	0,00	0,00	0,00	0,00	0,00	0,00	55,62
		4210	Zakup materiałów i wyposażenia	3 466,51	3 466,51	3 466,51	0,00	3 466,51	0,00	0,00	0,00	0,00	0,00	0,00	0,00	0,00	0,00	0,00	63,03
		4260	Zakup energii	60 905,77	60 905,77	60 905,77	0,00	60 905,77	0,00	0,00	0,00	0,00	0,00	0,00	0,00	0,00	0,00	0,00	60,13
		4270	Zakup usług remontowych	209,90	209,90	209,90	0,00	209,90	0,00	0,00	0,00	0,00	0,00	0,00	0,00	0,00	0,00	0,00	4,46
		4300	Zakup usług pozostałych	8 310,36	8 310,36	8 310,36	0,00	8 310,36	0,00	0,00	0,00	0,00	0,00	0,00	0,00	0,00	0,00	0,00	37,5
		4440	Odpisy na zakładowy fundusz świadczeń socjalnych	3 488,09	3 488,09	3 488,09	0,00	3 488,09	0,00	0,00	0,00	0,00	0,00	0,00	0,00	0,00	0,00	0,00	75
	92605		Zadania w zakresie kultury fizycznej	60 000,00	60 000,00	0,00	0,00	0,00	60 000,00	0,00	0,00	0,00	0,00	0,00	0,00	0,00	0,00	0,00	28,44
		2820	Dotacja celowa z budżetu na finansowanie lub dofinansowanie zadań zleconych do realizacji stowarzyszeniom	60 000,00	60 000,00	0,00	0,00	0,00	60 000,00	0,00	0,00	0,00	0,00	0,00	0,00	0,00	0,00	0,00	30
	92695		Pozostała działalność	100 000,00	0,00	0,00	0,00	0,00	0,00	0,00	0,00	0,00	0,00	100 000,00	100 000,00	0,00	0,00	0,00	100
		6050	Wydatki inwestycyjne jednostek budżetowych	100 000,00	0,00	0,00	0,00	0,00	0,00	0,00	0,00	0,00	0,00	100 000,00	100 000,00	0,00	0,00	0,00	100
<b>Wydatki razem:</b>				<b>23 170 730,58</b>	<b>22 533 432,21</b>	<b>12 837 702,09</b>	<b>8 431 375,94</b>	<b>4 406 326,15</b>	<b>1 306 197,52</b>	<b>7 753 911,29</b>	<b>464 172,06</b>	<b>0,00</b>	<b>171 449,25</b>	<b>637 298,37</b>	<b>637 298,37</b>	<b>0,00</b>	<b>0,00</b>	<b>0,00</b>	<b>41,34</b>
<b>% wykonania wydatków</b>				<b>41,34</b>	<b>45,61</b>	<b>43,86</b>	<b>44,59</b>	<b>42,55</b>	<b>49,43</b>	<b>48,29</b>	<b>46,05</b>		<b>39,95</b>	<b>9,58</b>	<b>9,58</b>	<b>0</b>			

Plan wydatków budżetu Gminy Konopiska ogółem, wg stanu na 30 czerwca 2020 roku, opiewał na kwotę 56 052 699,14 zł. Plan ten wykonano w łącznej kwocie 23 170 730,58 zł, tj. w 41,34%.

Strukturę wykonanych wydatków w układzie syntetycznym, prezentuje poniższa tabela:

opis	Plan pierwotny	Zmiana planu	Plan po zmianach	Wykonanie wydatków	% wykon
<b>Wydatki ogółem</b>	<b>53 041 472,85</b>	<b>3 011 226,29</b>	<b>56 052 699,14</b>	<b>23 170 730,58</b>	<b>41,34%</b>
<b>Wydatki bieżące</b>	<b>48 591 648,25</b>	<b>811 838,82</b>	<b>49 403 487,07</b>	<b>22 533 432,21</b>	<b>45,61%</b>
<i>udział w strukturze wydatków</i>	91,61%		88,14%	97,25%	
z tego:					
wydatki jednostek budżetowych	28 736 716,39	529 747,33	29 266 463,72	12 837 702,09	43,86%
<i>udział w wydatkach ogółem / wydatkach bieżących</i>	54,18%	59,14%	52,21%	55,40%	56,97%
w tym:					
wydatki związane z realizacją ich zadań statutowych	9 884 671,30	471 962,59	10 356 633,89	4 406 326,15	42,55%
<i>udział w wydatkach ogółem / wydatkach bieżących</i>	18,64%	20,34%	18,48%	19,02%	19,55%
<u>wynagrodzenia i pochodne od wynagrodzeń</u>	18 852 045,09	57 784,74	18 909 829,83	8 431 375,94	44,59%
<i>udział w wydatkach ogółem / wydatkach bieżących</i>	35,54%	38,80%	33,74%	36,39%	37,42%
dotacje na zadania bieżące	2 550 800,00	91 900,00	2 642 700,00	1 306 197,52	49,43%
<i>udział w wydatkach ogółem / wydatkach bieżących</i>	4,81%	5,25%	4,71%	5,64%	5,80%
świadczenia na rzecz osób fizycznych	16 120 739,00	-63 604,24	16 057 134,76	7 753 911,29	48,29%
<i>udział w wydatkach ogółem / wydatkach bieżących</i>	30,39%	33,18%	28,65%	33,46%	34,41%
wydatki na obsługę długu	432 886,00	-3 771,00	429 115,00	171 449,25	39,95%
<i>udział w wydatkach ogółem / wydatkach bieżących</i>	0,82%	0,89%	0,77%	0,74%	0,76%
wydatki na programy finansowane z udziałem środków unijnych	750 506,86	257 566,73	1 008 073,59	464 172,06	46,05%
<i>udział w wydatkach ogółem / wydatkach bieżących</i>	1,41%	1,54%	1,80%	2,00%	2,06%
w tym:					
<u>wynagrodzenia i pochodne od wynagrodzeń</u>	403 773,19	38 195,69	441 968,88	224 338,09	50,76%
<i>udział w wydatkach ogółem / wydatkach bieżących</i>	0,76%	0,83%	0,79%	0,97%	1,00%
<u>wynagrodzenia i pochodne od wynagrodzeń RAZEM</u>	19 255 818,28	95 980,43	19 351 798,71	8 655 714,03	44,73%
<i>udział w wynagrodzeniach i pochodnych od wynagrodzeń wydatków finansowanych przez budżet gminy</i>	97,90%	97,90%	97,72%	97,72%	97,41%
<i>udział w wynagrodzeniach i pochodnych od wynagrodzeń wydatków finansowanych przez unię i budżet państwa</i>	2,10%	97,90%	2,28%	97,72%	2,59%
<b>Wydatki majątkowe</b>	<b>4 449 824,60</b>	<b>2 199 387,47</b>	<b>6 649 212,07</b>	<b>637 298,37</b>	<b>9,58%</b>
<i>udział w strukturze wydatków</i>	8,39%		11,86%	2,75%	
z tego:					

wydatki na inwestycje i zakupy inwestycyjne	4 449 824,60	2 199 387,47	6 649 212,07	637 298,37	9,58%
udział w wydatkach ogółem / wydatkach majątkowych	8,39%	100,00%	11,86%	100,00%	2,75% 100,00%
w tym:					
wydatki na programy finansowane z udziałem środków unijnych	657 551,00	0,00	657 551,00	0,00	0,00%
udział w wydatkach ogółem / wydatkach majątkowych	1,24%	14,78%	1,17%	9,89%	0,00% 0,00%

## Wydatki bieżące

Planowane, po dokonanych zmianach w trakcie I półrocza 2020 roku, wydatki bieżące budżetu stanowiły 88,14% wydatków planowanych na funkcjonowanie gminy. W zakresie wykonania wydatki bieżące stanowiły 97,25% ogółu wydatków poniesionych w omawianym okresie.

Wydatki bieżące wykonano w 45,61% planu, tj. w kwocie 22 533 432,21 zł, na planowane 49 403 487,07 zł.

W grupie wydatków bieżących znajdują się wynagrodzenia i pochodne od wynagrodzeń, remonty i naprawy, zimowe utrzymanie dróg, oświetlenie gminy, przewóz osób na terenie gminy, wykonywanie innych zadań narzuconych na gminy przez ustawę o samorządzie gminnym w tym m.in. wszelkie opłaty – w tym ubezpieczenia oraz funkcjonowanie urzędu, jako reprezentanta gminy.

W grupie wydatków bieżących znajduje się też utrzymanie placówek oświatowych, ośrodka pomocy społecznej oraz dwóch instytucji kultury – Gminnej Biblioteki Publicznej i Gminnego Centrum Kultury i Rekreacji.

## WYDATKI JEDNOSTEK BUDŻETOWYCH

Wydatki jednostek budżetowych wykonane w okresie od początku roku do 30 czerwca stanowiły 55,40% wszystkich wykonanych wydatków gminy i 56,97% wykonanych wydatków bieżących. Plan po zmianach wynoszący 29 266 463,72 zł, wykonano w kwocie 12 837 702,09 zł, tj. zrealizowano go w 43,86%.

Na wydatki jednostek budżetowych składają się wydatki związane z realizacją ich zadań statutowych oraz wydatki na wynagrodzenia i pochodne od wynagrodzeń.

Prezentowane dane przedstawiono w wersji zbiorczej - do paragrafu, z uwagi, iż we wstępnej części niniejszego załącznika przedstawiono te dane szczegółowo do działu, rozdziału i paragrafu.

Wydatki związane z realizacją zadań statutowych jednostek budżetowych przedstawiają się następująco:

§	Opis	Plan pierwotny	Zmiana planu	Plan po zmianach	Wykonanie	% wyk.
2300	Wpłaty jednostek na państwowy fundusz celowy	0,00	32 850,00	32 850,00	0,00	0,00
2850	Wpłaty gmin na rzecz izb rolniczych w wysokości 2% uzyskanych wpływów z podatku rolnego	3 880,00	0,00	3 880,00	2 580,27	66,50
2950	Zwrot niewykorzystanych dotacji oraz płatności	40 000,00	-17 639,68	22 360,32	21 814,66	97,56
4130	Składki na ubezpieczenie zdrowotne	50 513,00	0,00	50 513,00	29 272,63	57,95
4190	Nagrody konkursowe	15 000,00	3 940,00	18 940,00	5 577,94	29,45

4210	Zakup materiałów i wyposażenia	1 054 027,56	94 046,61	1 148 074,17	488 474,73	42,55
4220	Zakup środków żywności	503 320,00	-4 000,00	499 320,00	111 482,18	22,33
4240	Zakup pomocy naukowych, dydaktycznych i książek	101 000,00	16 900,00	117 900,00	3 899,00	3,31
4260	Zakup energii	1 171 730,33	-61 045,74	1 110 684,59	537 239,03	48,37
4270	Zakup usług remontowych	252 422,62	9 670,74	262 093,36	65 144,26	24,86
4280	Zakup usług zdrowotnych	19 490,00	100,00	19 590,00	1 233,00	6,29
4300	Zakup usług pozostałych	4 662 639,12	420 451,13	5 083 090,25	1 930 469,58	37,98
4330	Zakup usług przez jednostki samorządu terytorialnego od innych jednostek samorządu terytorialnego	511 600,00	-18 730,39	492 869,61	249 017,60	50,52
4360	Opłaty z tytułu zakupu usług telekomunikacyjnych świadczonych w ruchomej publicznej sieci telefonicznej	47 210,00	4 810,00	52 020,00	22 298,50	42,87
4380	Zakup usług obejmujących tłumaczenie	0,00	1 575,00	1 575,00	600,00	38,10
4390	Zakup usług obejmujących wykonanie ekspertyz, analiz i opinii	42 000,00	11 200,00	53 200,00	10 910,10	20,51
4400	Opłaty za administrowanie i czynsze za budynki, lokale i pomieszczenia garażowe	49 752,57	-1 524,57	48 228,00	20 011,15	41,49
4410	Podróże służbowe krajowe	56 808,79	750,00	57 558,79	10 530,72	18,30
4420	Podróże służbowe zagraniczne	10 000,00	0,00	10 000,00	0,00	0,00
4430	Różne opłaty i składki	201 359,28	-51 528,12	149 831,16	97 363,24	64,98
4440	Odpisy na zakładowy fundusz świadczeń socjalnych	677 648,03	13 514,57	691 162,60	630 959,70	91,29
4480	Podatek od nieruchomości	8 500,00	11 855,00	20 355,00	20 246,00	99,46
4520	Opłaty na rzecz budżetów jednostek samorządu terytorialnego	0,00	5 000,00	5 000,00	1 044,20	20,88
4530	Podatek od towarów i usług VAT	10 000,00	114 950,08	124 950,08	124 440,49	99,59
4560	Odsetki od dotacji oraz płatności wykorzystanych niezgodnie z przeznaczeniem lub wykorzystanych z naruszeniem procedur o których mowa w art. 184 ustawy, pobranych nienależnie lub w nadmiernej wysokości	3 000,00	-1 481,04	1 518,96	1 081,09	71,17
4590	Kary i odszkodowania wypłacane na rzecz osób fizycznych	50 000,00	-21 451,00	28 549,00	0,00	0,00
4610	Koszty postępowania sądowego i prokuratorskiego	22 200,00	-1 500,00	20 700,00	4 587,51	22,16
4700	Szkolenia pracowników niebędących członkami korpusu służby cywilnej	79 970,00	-8 750,00	71 220,00	16 048,57	22,53
4810	Rezerwy	240 600,00	-82 000,00	158 600,00	0,00	0,00
<i>razem</i>		<i>9 884 671,30</i>	<i>472 462,59</i>	<i>10 356 633,89</i>	<i>4 406 326,15</i>	<i>42,55</i>

W grupie wydatków jednostek budżetowych wyodrębnia się wydatki na wynagrodzenia i pochodne. Wydatki wykonane w omawianym okresie stanowiły 36,39% wszystkich wykonanych wydatków ogółem i 37,42% wykonanych wydatków bieżących. Plan po zmianach wynoszący 18 909 829,83 zł, wykonano w kwocie 8 431 375,94 zł, tj. zrealizowano go w 44,59%.

Dodatkowo do kwoty wynagrodzeń należy doliczyć wykonanie w wysokości 224 338,09 zł, jako wynagrodzenia, które są wydatkowane przez gminę przy udziale finansowym środków europejskich w ramach realizowanych projektów. Kwota planu po zmianach wynosi 441 968,88 zł.

W związku z powyższym, ogółem na wynagrodzenia i pochodne od wynagrodzeń zaplanowano w roku 2020 kwotę 19 351 798,71 zł, z czego wykonano wydatki w wysokości 8 655 714,03 zł.

Wydatki dotyczące realizacji zadań z udziałem środków unijnych omówione są szczegółowo w załączniku 12 do niniejszego opracowania.

Plan i wykonanie wydatków na wynagrodzenia i pochodne od nich wypłacone, finansowane z budżetu gminy oraz współfinansowane ze środków unijnych, przedstawia zestawienie:



§	Plan pierwotny	Zmiany planu	Plan po zmianach	Wykonanie	% wykon
401 0	13 864 701,64	285 910,55	14 150 612,19	6 081 487,10	42,98%
401 1	30 474,49	78,24	30 552,73	10 800,00	35,35%
401 7	261 652,45	43 629,11	305 281,56	159 999,85	52,41%
401 9	12 069,19	4 937,71	17 006,90	9 241,56	54,34%
<i>razem § 401</i>	<i>14 168 897,77</i>	<i>334 555,61</i>	<i>14 503 453,38</i>	<i>6 261 528,51</i>	<i>43,17%</i>
404 0	1 117 146,29	-98 329,56	1 018 816,73	997 660,13	97,92%
404 7	8 000,00	316,27	8 316,27	5 896,21	70,90%
<i>razem § 404</i>	<i>1 125 146,29</i>	<i>-98 013,29</i>	<i>1 027 133,00</i>	<i>1 003 556,34</i>	<i>97,70%</i>
410 0	80 000,00	0,00	80 000,00	37 667,37	47,08%
<i>razem § 410</i>	<i>80 000,00</i>	<i>0,00</i>	<i>80 000,00</i>	<i>37 667,37</i>	<i>47,08%</i>
411 0	3 080 905,97	-121 452,86	2 959 453,11	1 105 831,56	37,37%
411 1	3 785,95	84,40	3 870,35	1 849,23	47,78%
411 7	49 266,82	6 733,98	56 000,80	28 222,77	50,40%
411 9	2 080,02	296,66	2 376,68	1 045,31	43,98%
<i>razem § 411</i>	<i>3 136 038,76</i>	<i>-114 337,82</i>	<i>3 021 700,94</i>	<i>1 136 948,87</i>	<i>37,63%</i>
412 0	399 510,19	-8 102,26	391 407,93	93 109,07	23,79%
412 1	520,10	41,20	561,30	220,50	39,28%
412 7	7 042,83	924,39	7 967,22	3 903,93	49,00%
412 9	297,96	43,41	341,37	143,03	41,90%
<i>razem § 412</i>	<i>407 371,08</i>	<i>-7 093,26</i>	<i>400 277,82</i>	<i>97 376,53</i>	<i>24,33%</i>
417 0	309 781,00	-241,13	309 539,87	115 620,71	37,35%
417 7	27 517,44	-20 515,44	7 002,00	324,00	4,63%
417 9	1 065,94	1 625,76	2 691,70	2 691,70	100,00%
<i>razem § 417</i>	<i>338 364,38</i>	<i>-19 130,81</i>	<i>319 233,57</i>	<i>118 636,41</i>	<i>37,16%</i>
Ogółem:	19 255 818,28	95 980,43	19 351 798,71	8 655 714,03	44,73%

1. wynagrodzenia osobowe, w tym:	15 294 044,06	236 542,32	15 530 586,38	7 265 084,85	46,78%
finans budżet gminy	14 981 847,93	187 580,99	15 169 428,92	7 079 147,23	46,67%
współfinans UE i BP	312 196,13	48 961,33	361 157,46	185 937,62	51,48%
2. wynagrodzenia bezosobowe, w tym:	338 364,38	-19 130,81	319 233,57	118 636,41	37,16%
finans budżet gminy	309 781,00	-241,13	309 539,87	115 620,71	37,35%
współfinans UE i BP	28 583,38	-18 889,68	9 693,70	3 015,70	31,11%
3. wynagrodzenia agencyjno-prowizyjne	80 000,00	0,00	80 000,00	37 667,37	47,08%
finans budżet gminy	80 000,00	0,00	80 000,00	37 667,37	47,08%
4. składki społeczne i FP finansowane przez pracodawcę, w tym:	3 543 409,84	-121 431,08	3 421 978,76	1 234 325,40	36,07%
finans budżet gminy	3 480 416,16	-129 555,12	3 350 861,04	1 198 940,63	35,78%
współfinans UE i BP	62 993,68	8 124,04	71 117,72	35 384,77	49,76%
RAZEM wynagrodzenia i pochodne, w tym:	19 255 818,28	95 980,43	19 351 798,71	8 655 714,03	44,73%
<b>finans budżet gminy</b>	<b>18 852 045,09</b>	<b>57 784,74</b>	<b>18 909 829,83</b>	<b>8 431 375,94</b>	<b>44,59%</b>
współfinans UE i BP	403 773,19	38 195,69	441 968,88	224 338,09	50,76%

## DOTACJE NA ZADANIA BIEŻĄCE

Wydatki na dotacje na zadania bieżące wykonane w okresie od początku roku do 30 czerwca 2020 stanowiły 5,64% wszystkich wykonanych wydatków i 5,80% wykonanych wydatków bieżących.

Plan po zmianach wynoszący 2 642 700,00 zł wykonano w kwocie 1 306 197,52 zł, tj. zrealizowano go w 49,43%.

Szczegółowe omówienie tego zagadnienia znajduje się w załączniku nr 8 do niniejszego sprawozdania.

## ŚWIADCZENIA NA RZECZ OSÓB FIZYCZNYCH

Wydatki na świadczenia na rzecz osób fizycznych stanowiły 33,46% wszystkich wykonanych wydatków i 34,41% wykonanych wydatków bieżących. Plan po zmianach wynoszący 16 057 134,76 zł, wykonano w kwocie 7 753 911,29 zł.

Dodatkowo zaplanowano wypłatę świadczeń ze środków współfinansujących wydatki unijne w wysokości 43 285,39 zł, a zrealizowano je w kwocie 14 279,01 zł.

Szczegółowe omówienie tego zagadnienia znajduje się w dalszej treści niniejszego załącznika (przy omawianiu wydatków z poszczególnych rozdziałów klasyfikacji budżetowej) i obejmuje poniższe paragrafy wydatków budżetowych:

§	Opis	Plan pierwotny	Zmiana planu	Plan po zmianach	Wykonanie	% wyk.
3020	Wydatki osobowe niezaliczone do wynagrodzeń	708 900,00	-14 812,44	694 087,56	287 322,41	41,40
3030	Różne wydatki na rzecz osób fizycznych	311 400,00	-38 500,00	272 900,00	107 829,57	39,51
3040	Nagrody o charakterze szczególnym niezaliczone do wynagrodzeń	26 000,00	0,00	26 000,00	0,00	0,00
3110	Świadczenia społeczne	15 054 439,00	-28 028,80	15 026 410,20	7 335 035,38	48,81
3240	Stypendia dla uczniów	20 000,00	17 737,00	37 737,00	23 723,93	62,87
	<i>razem</i>	<i>16 120 739,00</i>	<i>-63 604,24</i>	<i>16 057 134,76</i>	<i>7 753 911,29</i>	<i>48,29</i>

## WYDATKI NA OBSŁUGĘ DŁUGU

Wydatki na obsługę zadłużenia wyniosły 171 449,25 zł co stanowi 0,74% wszystkich wykonanych wydatków i 0,76% wykonanych wydatków bieżących, plan po zmianach wynosił 429 115,00 zł.

## WYDATKI NA PROGRAMY FINANSOWANE Z UDZIAŁEM ŚRODKÓW UNIJNYCH

Wydatki te zaplanowano w kwocie 1 008 073,59 zł a zrealizowano w kwocie 464 172,06 zł, co stanowi 2,00% wszystkich wykonanych wydatków i 2,06% wykonanych wydatków bieżących.

Szczegółowe omówienie tego zagadnienia znajduje się w załączniku nr 12 do niniejszej informacji.

### Wydatki majątkowe

Planowane, po dokonanych zmianach w trakcie roku, wydatki majątkowe budżetu stanowiły 11,86% wydatków planowanych na funkcjonowanie gminy. W zakresie wykonania wydatki majątkowe stanowiły 2,75% ogółu wydatków.

Wydatki majątkowe wykonano w 9,58% planu, tj. w kwocie 637 298,37 zł na planowane 6 649 212,07 zł.

Szczegółowe omówienie tego zagadnienia znajduje się w załączniku nr 4 do niniejszej informacji.

## Wykonanie wydatków bieżących i majątkowych w I półroczu 2020 roku wg działów gospodarki:

Udział wydatków poszczególnych działów w wykonaniu wydatków w roku 2020, prezentuje zestawienie:

Dz	Nazwa działu	Plan pierwotny	Zmiana planu	Plan po zmianach	Wydatki wykonane	% wykon	udział w wydatk. wykon.
010	Rolnictwo i łowiectwo	822 431,00	-31 330,26	791 100,74	42 607,45	5,39	0,18
020	Leśnictwo	1 000,00	0,00	1 000,00	0,00		0,00
600	Transport i łączność	2 596 600,00	1 615 000,00	4 211 600,00	650 199,92	15,44	2,81
700	Gospodarka mieszkaniowa	1 612 028,00	0,00	1 612 028,00	495 453,89	30,73	2,14
710	Działalność usługowa	30 790,00	0,00	30 790,00	6 487,12	21,07	0,03
750	Administracja publiczna	3 994 147,38	22 761,00	4 016 908,38	1 784 788,86	44,43	7,70
751	Urzędy naczelnych organów władzy państwowej, kontroli i ochrony prawa oraz sądownictwa	2 229,00	54 856,00	57 085,00	11 530,66	20,20	0,05
752	Obrona narodowa	800,00	0,00	800,00	0,00	0,00	0,00
754	Bezpieczeństwo publiczne i ochrona przeciwpożarowa	240 482,62	82 000,00	322 482,62	162 301,22	50,33	0,70
757	Obsługa długu publicznego	432 886,00	-3 771,00	429 115,00	171 449,25	39,95	0,74
758	Różne rozliczenia	240 600,00	-82 000,00	158 600,00	0,00	0,00	0,00
801	Oświata i wychowanie	18 424 296,93	626 299,00	19 050 595,93	8 000 852,27	42,00	34,53
851	Ochrona zdrowia	159 834,00	40 189,17	200 023,17	19 585,07	9,79	0,08
852	Pomoc społeczna	2 451 407,39	58 876,01	2 510 283,40	1 097 139,93	43,71	4,74
854	Edukacyjna opieka wychowawcza	566 900,94	23 737,00	590 637,94	216 302,90	36,62	0,93
855	Rodzina	15 441 755,64	1 175,52	15 442 931,16	7 599 816,86	49,21	32,80
900	Gospodarka komunalna i ochrona środowiska	3 172 680,91	524 133,85	3 696 814,76	1 669 776,23	45,17	7,21
921	Kultura i ochrona dziedzictwa narodowego	2 235 001,41	111 800,00	2 346 801,41	938 852,52	40,01	4,05
926	Kultura fizyczna	615 601,63	-32 500,00	583 101,63	303 586,43	52,06	1,31
	<b>Razem działy</b>	<b>53 041 472,85</b>	<b>3 011 226,29</b>	<b>56 052 699,14</b>	<b>23 170 730,58</b>	<b>41,34</b>	<b>100,00</b>

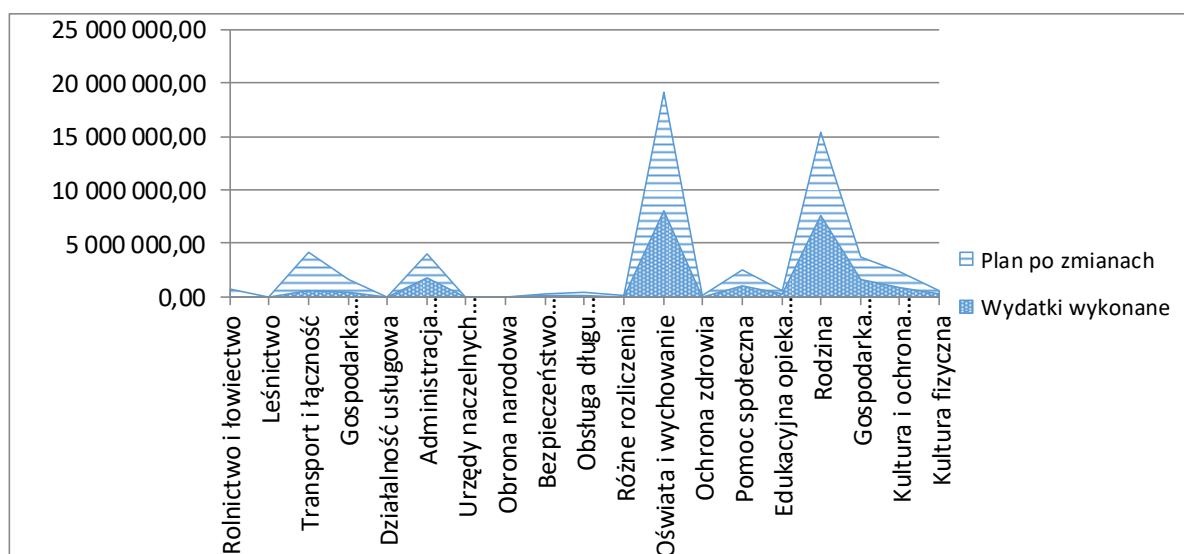

Przedstawiony na poprzedniej stronie wykres obrazuje wielkości wydatków w podziale na poszczególne działy gospodarki narodowej. Wiodącym działem, który jest finansowany z budżetu gminy i generuje najwyższy udział procentowy w planach wydatków budżetu gminy, to dział *Oświata i wychowanie* (utrzymanie przedszkoli, szkół podstawowych). Wydatki na ten dział zaplanowano w budżecie gminy w wysokości 19 050 595,93 zł a poniesiono w wysokości 8 000 852,27 zł, co stanowi 34,53% ogółu wydatków poniesionych w I półroczu 2020.

Następnym, co do wielkości wydatków jest dział *Rodzina*. Dział ten obejmuje m.in. realizację zadań zleconych z zakresu wypłaty świadczeń wychowawczych 500+. Plan na realizację zadań pomocy społecznej w tym dziale to kwota 15 442 931,16 zł, natomiast wykonano go w wysokości 7 599 816,86 zł, tzn. w 49,21%.

Kolejnymi działami, które generują wydatki za okres I półrocza w wysokości powyżej 1 mln zł są: *Administracja publiczna*, gdzie wydatkowano 1 784 788,86 zł, dział *Gospodarka komunalna i ochrona środowiska*, gdzie wydatkowano 1 669 776,23 zł oraz dział *Pomoc społeczna* na zadania jego realizacji wydatkowano 1 097 139,93 zł.

Omówione powyżej działy stanowią największy udział w planowanych wydatkach budżetu Gminy Konopiska w 2020 roku.

Poddając powyższe dane jeszcze wnikliwszej analizie, w poszczególnych działach i rozdziałach, wykonanie wydatków przedstawiało się następująco:

### **Dział 010 Rolnictwo i łowiectwo**

W dziale *Rolnictwo i łowiectwo* zaplanowano wydatki w kwocie 791 100,74 zł, a wykonano je w wysokości 42 607,45 zł tj. w 5,39%.

W rozdziale *01010 Infrastruktura sanitacyjna i wodociągowa wsi* zaplanowano wydatki w łącznej wysokości 765 471,05 zł, a wydatkowano 19 277,49 zł.

Wydatki bieżące: 3 346,83 zł wydatkowano na zakup energii elektrycznej niezbędnej do zasilania przepompowni ścieków i studni głębinowej oraz jej dystrybucję oraz 15 930,66 zł wydatkowano na opłaty związane z zajęciem pasa drogowego pod kanalizację.

Na wydatki inwestycyjne nie wydano środków finansowych.

W rozdziale *01030 Izby Rolnicze* odprowadzono składki w wysokości 2% wpływów z podatku rolnego na rzecz Izby Rolniczych w kwocie 2 580,27 zł, na planowane 3 880,00 zł.

W rozdziale *01095 Pozostała działalność* planowano wydatki w wysokości 20 749,69 zł, i wykonano je w kwocie 20 749,69 zł. W ramach wydatków wypłacono przysługujący rolnikom zwrot podatku akcyzowego zawartego w cenie paliwa – 20 342,83 zł oraz zapłacono za koszty obsługi pocztowej tego zadania – 406,86 zł.

### **Dział 600 Transport i łączność**

Plan działu zakładał ogółem wydatki w wysokości 4 211 600,00 zł, a został wykonany w kwocie 650 199,92 zł, tj. w 15,44%.

Środki te wydatkowano na:

- *lokalny transport zbiorowy* – łączna kwota wydatkowana to 528 692,00 zł, w tym 483 926,77 zł to zapłata za przewozy osób na terenie gminy. Dopłaty do autobusu MPK linii 30 zapewniającego komunikację z Częstochową to wydatek 41 390,88 zł.
- *drogi publiczne wojewódzkie* – wydatkowano łącznie 9 500,00 zł na planowane 1 980 000,00 zł,
- *drogi publiczne powiatowe* – zaplanowano wydatki na pomoc finansową dla Powiatu Częstochowskiego w kwocie 20 319,00 zł na współfinansowanie opracowania

dokumentacji technicznej na przebudowę drogi powiatowej nr 1051S na odc. Kopalnia – Aleksandria, wydatków w I półroczu nie poniesiono,

- *drogi publiczne gminne* – wydatkowano łącznie 112 007,92 zł na planowane 587 017,42 zł. Wydatki bieżące na utrzymanie dróg w gminie to kwota 64 037,92 zł. Na bieżące utrzymanie dróg składają się następujące prace: czyszczenie rowów, zakup znaków drogowych, prętów, materiałów, piasku na zimowe utrzymanie oraz usługi remontów dróg. Akcja zima 2019/2020 to wydatek w kwocie 42 418,90 zł ujęty w kwocie wydatków bieżących. Kwota na akcję zima dotyczy tylko samej usługi odśnieżania dróg bez dodatkowych kosztów gminy dotyczących uzupełniania dziur żużlem itp. Naprawa dróg gminnych wyniosła kwotę 7 515,15 zł. Wydatki inwestycyjne zrealizowano w kwocie 47 970,00 zł na zadanie projektowe dotyczące opracowania dokumentacji projektowo-kosztorysowej na budowę ul. Szmaragdowej w Konopiskach;
- *usuwanie skutków klęsk żywiołowych* – nie wydatkowano żadnych środków.

### **Dział 700 Gospodarka mieszkaniowa**

Plan wydatków tego działu zakładał wydatki w kwocie 1 612 028,00 zł i został wykonany w 30,73% tj. w kwocie 495 453,89 zł.

Środki te wykorzystano na:

- *zakłady gospodarki mieszkaniowej* w wysokości 40 266,94 zł, na planowane 917 296,00 zł. Wydatki bieżące to wydatki na zużycie energii elektrycznej, wody, wywóz ścieków, remonty i zakupy remontowe w budynkach komunalnych, na zakup usług (przeeglądy elektryczne, gazowe i kominiarskie). Wydatki na zarządcę nieruchomości wyniosły 11 611,15 zł,
- *gospodarka gruntami i nieruchomościami* to wydatki w kwocie 455 186,95 zł, w stosunku do planu wynoszącego 694 732,00 zł, w tym m.in. zakup materiałów (w tym map ewidencyjnych) 2 861,98 zł; zakup energii elektrycznej – 69 923,21 zł; zakup usług, w tym pomiary, podziały działek – 13 558,36 zł; na podatek od nieruchomości – 17 751,00 zł; opłaty sądowe i komornicze to wydatkowana kwota w wysokości 1 850,0 zł. Wydatki na zarządcę nieruchomości wyniosły 8 400,00 zł. Wydatki inwestycyjne planowane w tym rozdziale, zostały zrealizowane na następną ratę zapłaty za działki przemysłowe w wysokości 332 000,00 zł.

### **Dział 710 Działalność usługowa**

Plan wydatków tego działu wynosił 30 790,00 zł, a przeznaczony był na dokonywanie zmian w planie zagospodarowania przestrzennego gminy oraz na utrzymanie mogił wojennych.

Rozdział *Plany zagospodarowania przestrzennego* zakładał wydatki rzędu 30 290,00 zł i został wykorzystany w kwocie 6 487,12 zł, jako wydatki na wypłaty umów o dzieło i związane ze zmianami planów zagospodarowania.

Plan rozdziału *Cmentarze* w kwocie 500,00 zł nie został wykonany.

### **Dział 750 Administracja publiczna**

Plan wydatków całego działu wynosił na rok 2020 kwotę 4 016 908,38 zł i został wykonany w wysokości 1 784 788,86 zł, tj. w 44,43%, w tym:

- plan wydatków rozdziału *urzędy wojewódzkie* w wysokości 299 007,63 zł został wykonany w kwocie 138 827,20 zł. Część zadań tego działu to zadania rządowe zlecane gminom ustawami, w znacznej większości jednak wydatki w tym rozdziale ponosi samorząd.

- Środki na realizację zadań tego rozdziału wydatkowane wyłącznie na wydatki bieżące, w tym na wynagrodzenia i pochodne od nich, zakup materiałów, na zakup usług, delegacje służbowe, na odpis na zfsś oraz na szkolenia pracowników,
- wydatki zaplanowane w wysokości 184 300,00 zł na funkcjonowanie *Rady Gminy* w roku 2020, zostały wykonane w kwocie 84 237,44 zł. Przeznaczono je na wypłaty diet radnych, na materiały biurowe, artykuły spożywcze na posiedzenia rady i komisji, zakup usług i przesyłki pocztowe,
  - na pokrycie kosztów funkcjonowania *Urzędu Gminy* zarezerwowano plan wydatków w kwocie 2 982 915,34 zł. W okresie sprawozdawczym zrealizowano wydatki w wysokości 1 329 692,02 zł.
- Środki te w części bieżącej przeznaczono na: wynagrodzenia i pochodne pracowników urzędu, na wynagrodzenie inkasentów opłat i podatków lokalnych. Inne wydatki bieżące to m.in. szkolenia pracowników oraz obowiązkowy odpis na zfsś; zakup materiałów i wyposażenia, zakup energii – woda, gaz, energia elektryczna, usługi obce oraz dystrybucja energii elektrycznej i drobne remonty, wydatki na rozmowy telefoniczne i dostęp do Internetu, na delegacje, różne opłaty i składki oraz na świadczenia na rzecz osób fizycznych nie będące wynagrodzeniami,
- w rozdziale *Promocja jednostek samorządu terytorialnego* na zaplanowaną kwotę wydatków 130 000,00 zł, wydatkowano 26 928,92 zł, z tego poniesiono wydatki na zakup materiałów, wyposażenia, nagród konkursowych, art. spożywczych, zakup usług pozostałych oraz wynagrodzenia bezosobowe,
  - w rozdziale *Pozostała działalność* wydatkowano kwotę 205 103,28 zł na planowane 420 685,41 zł. Środki przeznaczone były m.in. na wynagrodzenia i pochodne od wynagrodzeń pracowników społecznie użytecznych i publicznych, na zakup wiązańek okolicznościowych oraz art. spożywczych przeznaczono, na zakup usług oraz na różne opłaty i składki, koszty postępowań sądowych i komorniczych a także na odpis na zakładowy fundusz świadczeń socjalnych.
- W ramach tego rozdziału zaplanowano również środki finansowe na zadania inwestycyjne dotyczące zakupu ksera, serwera i programów użytkowych wspomagających pracę urzędników,

### **Dział 751 Urzędy naczelnych organów władzy państwowej, kontroli i ochrony prawa oraz sądownictwa**

Na wydatki tego działu zaplanowano kwotę 57 085,00 zł, którą wykonano w 20,20%, czyli w wysokości 11 530,66 zł.

W rozdziale 75101 wydatki na wynagrodzenia bezosobowe i na pochodne od nich wydatkowano 1 116,00 zł i były pokrywane z otrzymywanej dotacji na aktualizację stałego rejestru wyborców w wysokości 2 229,00 zł.

Na pokrycie kosztów realizacji zadania *Wybory na Prezydenta Rzeczypospolitej Polskiej* zarezerwowano plan wydatków w kwocie 54 856,00 zł. W okresie sprawozdawczym zrealizowano wydatki w wysokości 10 414,66 zł.

### **Dział 752 Obrona narodowa**

Plan wydatków tego działu to kwota 800,00 zł z otrzymanej dotacji, który w I półroczu nie wydatkowano.

### **Dział 754 Bezpieczeństwo publiczne i ochrona przeciwpożarowa**

Plan wydatków tego działu to kwota 322 482,62 zł, wykonano go w wysokości 162 301,22 zł.

W rozdziale 75404 zaplanowano i zrealizowano wydatki na pomoc dla Policji na zakup samochodu dla Komisariatu w Blachowni w wysokości 22 500,00 zł.

Na pokrycie kosztów funkcjonowania rozdziału *Ochotnicze straże pożarne* zarezerwowano plan wydatków w kwocie 203 582,62 zł. W okresie sprawozdawczym zrealizowano wydatki w wysokości 73 843,84 zł.

Środki te przeznaczono m.in. na wydatki bieżące, w tym: zakup materiałów i wyposażenia, zakup energii – woda do celów przeciwpożarowych, usługi obce i drobne remonty i na pozostałe wydatki bieżące.

Zaplanowane wydatki inwestycyjne w kwocie 12 000,00 zł zrealizowano w 100% na zadanie *Instalacja odprowadzania spalin w OSP Aleksandria*.

Poniesione wydatki wg jednostek OSP oraz pozostałą działalność w zakresie ochrony przeciwpożarowej wg stanu na 30.06.2020 r., przedstawione są w poniższej tabeli.

Wydatki jednostek OSP na 30.06.2020 r.	Bieżące	Majątkowe	RAZEM
OSP Konopiska	2 814,83	0,00	2 814,83
OSP Rększowice	23 497,64	0,00	23 497,64
OSP Aleksandria	2 226,91	12 000,00	14 226,91
OSP Hutki	6 381,84	0,00	6 381,84
OSP Jamki	7 930,42	0,00	7 930,42
OSP Wąsosz	1 632,93	0,00	1 632,93
Gminny Zarząd OSP	17 359,27	0,00	17 359,27
<b>razem:</b>	<b>61 843,84</b>	<b>12 000,00</b>	<b>73 843,84</b>

Analizując poszczególne wydatki, strażnice wydatkowały środki budżetowe głównie na:

1. w OSP Konopiska:
  - 1 582,83 zł na paliwo,
  - 1 232,00 zł przeglądy techniczne i ubezpieczenie samochodów bojowych,
2. w OSP Rększowice:
  - 1 928,99 zł na paliwo,
  - 590,40 zł na sorbent,
  - 3 102,07 na opał,
  - 345,63 zł naprawa pieca,
  - 1 836,00 zł doposażenie jednostki w akcesoria kominiarskie i uzupełnienie torby medycznej,
  - 694,55 zł badania techniczne i ubezpieczenie wozu,
  - 15 000,00 remont podłogi z Fund. sołectkiego,
3. w OSP Aleksandria:
  - 577,91 zł na paliwo,
  - 1 500,00 zł na opał,
  - 149,00 badania techniczne samochodu,
  - 12 000,00 zł instalacja odprowadzania spalin w wozowni z Fund. sołectkiego,
4. w OSP Hutki:
  - 815,84 zł na paliwo,
  - 566,00 zł przegląd techniczny i ubezpieczenie wozu,
  - 5 000,00 zł położenie posadzki z Fund. sołectkiego,
5. w OSP Wąsosz – Łaziec:
  - 907,43 zł na paliwo,
  - 412,00 ubezpieczenie samochodu,
  - 73,50 zł opłacono wtórnik dokumentów,
  - 240,00 zł system e-remiza,
6. w OSP Jamki:
  - 818,26 zł na paliwo,
  - 3 068,00 zł naprawa autopompy OSP Jamki,

- 3 478,16 zł materiały remontowe z Fund. sołeckiego,
- 566,00 zł przeglądy techniczne i ubezpieczenie samochodów bojowych.

Jednocześnie zapłacono 1 482,00 zł za ubezpieczenie NNW oraz wypłacono za kwotę 4 560,00 zł ekwiwalenty dla druhów za udział w szkoleniach i akcjach gaśniczych.

Kwotę 123,14 zł zapłacono za zużycie wody do celów przeciwpożarowych, 654,00 zł przeznaczono na wodę mineralną dla strażaków.

W rozdziale *Obrona cywilna* plan w wysokości 2 400,00 zł nie został zrealizowany,

W rozdziale *Zarządzanie kryzysowe* plan w wysokości 82 000,00 zł został utworzony w wyniku rozwiązania rezerwy na zarządzanie kryzysowe w związku z COVID-19. Plan został wydatkowany w kwocie 65 788,59 zł m.in. na maseczki i przyłbice, środki czystości i środki odkażające, rękawiczki jednorazowe.

W rozdziale *Pozostała działalność* plan w wysokości 12 000,00 zł pozwolił m.in. na pokrycie zakupu paliwa na wyjazdy niezwiązane z akcjami p.poż łącznie na kwotę 168,79 zł. w rozdziale zaplanowane były również wydatki na organizację zawodów strażackich, ale ze względu na pandemię zawody nie odbyły się.

### **Dział 757 Obsługa długu publicznego**

Zaplanowane w tym dziale środki na wydatki w kwocie 429 115,00 zł wykorzystano w wysokości 171 449,25 zł na zapłatę odsetek od zaciąganych w latach poprzednich pożyczek i kredytów 142 806,47 zł oraz zapłatę odsetek od wieloletniego zobowiązania gmin dotyczącego zakupu nieruchomości gruntowych, które spłacane jest wydatkami w wysokości 28 642,78 zł.

### **Dział 758 Różne rozliczenia**

Uchwalony w budżecie pierwotnie plan rezerw to kwota 240 600,00 zł, z przeznaczeniem na:  
- rezerwę ogólną budżetu – w wysokości 86 600,00 zł,  
- rezerwę celową na zarządzanie kryzysowe w kwocie 154 000,00 zł.

Rezerwa ogólna w pierwszej połowie 2020 r. nie została rozwiązana.

Rezerwa celowa na zarządzanie kryzysowe do 30 czerwca 2019 r. została rozwiązana w kwocie 82 000,00 zł, w związku z Ustawą o szczególnych rozwiązaniach związanych z zapobieganiem, przeciwdziałaniem i zwalczaniem COVID-19, innych chorób zakaźnych oraz wywołanych nimi sytuacji kryzysowych z dnia 2 marca 2020 r. (Dz.U. z 2020 r. poz. 374) określającą w tym zasady i tryb podejmowania działań przeciwepidemicznych i zapobiegawczych w celu unieszkodliwienia źródeł zakażenia i przecięcia dróg szerzenia się tej choroby zakaźnej.

Rezerwa była rozwiązywana na podstawie Zarządzeń Wójta w sprawie zmian w budżecie Gminy Konopiska na 2020 rok: nr 23/2020 z 31.03.2020 w wysokości 30 000,00 zł, nr 31/2020 z 23.04.2020 w wysokości 30 000,00 zł, nr 44/2020 z dnia 04.06.2020 w wysokości 22 000,00 zł. Środki pochodzące z rozwiązanej rezerwy kryzysowej zostały na dzień 30.06.2020 wykorzystane w kwocie 65 788,59 zł i przeznaczone na następujące działania:

- 25 276,88 zł zakup środków czystości – mydła i żele antybakteryjne, maseczki i przyłbice, płyny do dezynfekcji i rękawiczki jednorazowe,
- 1 934,20 zł zakup tkaniny i dodatków niezbędnych do uszycia maseczek wielorazowego użytku,
- 259,80 zł zakup termometrów,
- 3 181,65 zł zakup maseczek, kombinezonów, okularów ochronnych, przyłbic i płynów antybakteryjnych na potrzeby OSP,



- 2 072,55 zł zakup i montaż ścianek z pleksi,
- 5 535,00 zł odkażanie pomieszczeń Urzędu Gminy w związku z wystąpieniem zakażenia,
- 6 550,44 zł alarm do pomieszczeń dostosowanych do obsługi osób zewnętrznych
- 20 978,07 zł dodatki dla pracowników wraz z pochodnymi od wynagrodzeń w związku z przedłużającymi się zastępstwami dla pracowników przebywających na zasiłkach opiekuńczych na dzieci do 8-go roku życia.

Ostatecznie, plan rezerw nierozwiązanych, wynosił na dzień 30.06.2020 r. 158 600,00 zł, z tego dla rezerwy ogólnej 86 600,00 zł, dla rezerwy kryzysowej 72 000,00 zł.

### **Dział 801 Oświata i wychowanie**

Planowana kwota wydatków działu wynosi na rok 2020 kwotę 19 050 595,93 zł, wykonanie za I półrocze to kwota 8 000 852,27 zł, co daje 42,00% wykonania planu.

Rozdział 80101 – *Szkoły podstawowe* posiadał plan wydatków w roku 2020 w wysokości 12 446 762,74 zł, który został wykonany w kwocie 5 354 242,03 zł, przy zobowiązaniach na koniec okresu sprawozdawczego wynoszących 291 658,35 zł. Największą pozycję wydatków w szkołach podstawowych stanowiły wynagrodzenia i pochodne od wynagrodzeń, które wyniosły 4 293 608,73 zł.

Wydatki rzeczowe w oświacie były ponoszone m.in. na zakup materiałów i wyposażenia (opał, środki czystości, materiały biurowe i papiernicze, programy komputerowe, wyposażenie apteczki, materiały do remontów, meble, prasa i materiały szkoleniowe, paliwo), zakup energii elektrycznej, gazu do ogrzewania oraz wody, zakup pomocy dydaktycznych, drobne remonty.

Środki wydatkowano również na zakup usług pozostałych czyli prowizje bankowe, badania techniczne pojazdów, wywóz nieczystości, dopłaty do biletów uczniów dojeżdżających do szkół, usługi kominiarskie, usługi pocztowe, transportowe, monitoring, usługi internetowe, telefonia stacjonarna oraz komórkowa itp.

W rozdziale realizowane są również projekty unijne, które omówiono w zał. 12.

Na wydatki inwestycyjne w rozdziale wydatkowano 26 424,91 zł, w tym na zadania: *Budowa sali gimnastycznej przy ZSP w Aleksandrii wraz z przebudową istniejącego budynku szkoły, doposażenie placu zabaw przy ZSP Rększowice.*

Wydatki inwestycyjne są szczegółowo omówione w części dotyczącej realizacji inwestycji niniejszego opracowania.

W rozdziale *Oddziały przedszkolne w szkołach podstawowych* plan wydatków wynosił 624 935,89 zł i został wykonany w kwocie 240 777,81 zł, w tym m.in. na wynagrodzenia i pochodne, na zakup materiałów i wyposażenia, zakup pomocy dydaktycznych, odpis na ZFŚS oraz wydatki osobowe niezaliczone do wynagrodzeń. Zobowiązania w tym rozdziale wynoszą 17 433,24 zł.

Wydatki rozdziału 80104 *Przedszkola* to plan w wysokości 3 318 863,33 zł i wykonanie w kwocie 1 487 921,71 zł, przy stanie zobowiązań w wysokości na koniec omawianego okresu 62 852,24 zł. Środki budżetowe wydatkowano na wynagrodzenia i pochodne, zakup materiałów i wyposażenia (opał, środki czystości, materiały biurowe i papiernicze, programy komputerowe, wyposażenie apteczki, materiały do remontów, meble, wyposażenie, prasa i materiały szkoleniowe, artykuły żywnościowe) i zakup pomocy dydaktycznych i usług obcych.

Dotacji dla dwóch niepublicznych przedszkoli działających na terenie gminy udzielono w kwocie 255 852,94 zł, natomiast zwroty dotacji dokonane na rzecz innych gmin do których

uczęszczają dzieci przedszkolne mieszkające na terenie Gminy Konopiska to kwota 31 277,15 zł.

W rozdziale realizowany jest również projekt unijnym, który omówiono w zał. 12.

*Dowożenie uczniów do szkół* w rozdziale 80113 to koszt rządu 38 729,09 zł na planowane 125 869,52 zł, w tym na wynagrodzenia i pochodne od nich, zakup materiałów, w tym paliwa do autobusu szkolnego, materiałów do remontów, środków czystości, na zakup usług pozostałych, dowóz dzieci niepełnosprawnych.

*Dokształcanie i doskonalenie nauczycieli* w rozdziale 80146 - kwota wydatkowana wynosi 2 843,81 zł, na planowane 11 500,00 zł. Środki te zostały przeznaczone na szkolenia nauczycieli.

Rozdział 80148 *Stołówki szkolne i przedszkolne* wygenerował wydatki w wysokości 463 541,96 zł, na zaplanowane 1 302 018,64 zł. W rozdziale środki finansowe wydatkowano m.in. na wynagrodzenia, zakupy rzeczowe, energię i gaz, usługi obce. W rozdziale poniesiono również znikome wydatki związane z wyżywieniem dzieci szkolnych w wysokości 97 632,58 zł – dzieci za wyżywienie wnoszą opłaty, z uwagi na wystąpienie pandemii i czasowe zamknięcie placówek oświatowych.

*Realizacja zadań wymagających stosowania specjalnej organizacji nauki i metod pracy dla dzieci w przedszkolach, oddziałach przedszkolnych w szkołach podstawowych i innych formach wychowania przedszkolnego* w rozdziale 80149 to wydatki rządu 66 205,72 zł na planowane 163 243,73 zł. Jest to rozdział wydzielony od 2015 roku z rozdziałów 80103 i 80104 z przeznaczeniem na realizację specjalnych metod pracy w edukacji przedszkolnej. W rozdziale tym wydatki ponoszono głównie na wynagrodzenia i pochodne od nich, odpis na ZFŚS.

Udzielono również dotację dla niepublicznego przedszkola działającego na terenie gminy w kwocie 54 953,70 zł.

*Realizacja zadań wymagających stosowania specjalnej organizacji nauki i metod pracy dla dzieci i młodzieży w szkołach podstawowych, gimnazjach, liceach ogólnokształcących, liceach profilowanych i szkołach zawodowych oraz szkołach artystycznych* w rozdziale 80150 to rozdział klasyfikacji budżetowej przeznaczony do klasyfikowania wydatków budżetowych przeznaczonych na cele zawarte w tytule rozdziału. Wydatki tego rozdziału wynoszą 339 606,97 zł, na planowane 1 035 602,08 zł. Jest to rozdział wydzielony od 2015 roku z rozdziałów 80101 i 80110 z przeznaczeniem na realizację specjalnych metod pracy w edukacji przedszkolnej. W rozdziale tym wydatki to głównie na wynagrodzenia i pochodne od nich, zakup materiałów, artykułów do remontowych, środków czystości, zakup usług i odpis na ZFŚS.

*Pozostała działalność* w rozdziale 80195 to kwota wydatkowana 6 983,17 zł, na planowane 21 800,00 zł. Środki te zostały przeznaczone na odnowienie licencji do wyliczania art. 30 KN oraz 983,17 zł na zapłatę dostępu do internetu dla dzieci w związku z COVID-19.

### **Dział 851 Ochrona zdrowia**

Wykonanie wydatków całego działu to kwota 19 585,07 zł na planowane 200 023,17 zł, plan został wykonany w 9,79%.

Rozdział 85153 *Zwalczanie narkomanii* – w rozdziale zaplanowano w wysokości 1 000,00 zł, plan nie został wykonany.

Rozdział 85154 *Przeciwdziałanie alkoholizmowi* to plan wydatków w kwocie odpowiadającej zaplanowanym dochodom za wydane zezwolenia na sprzedaż alkoholu powiększonej o niewykorzystane środki z lat poprzednich w kwocie łącznej 198 023,17 zł.

Wydatki na realizację tego zadania omówione są szczegółowo w zał. 9.

### **Dział 852 Pomoc społeczna**

Plan wydatków całego działu to kwota 2 510 283,40 zł, wykonano go w wysokości 1 097 139,93 zł, tj. w 43,71%.

Na plan działu 852, którego w znaczącej większości dysponentem jest Gminny Ośrodek Pomocy Społecznej –składają się wydatki na:

#### **ZADANIA ZLECONE**

Rozdział 85215 *Dodatki mieszkaniowe*

Plan wydatków stanowi kwotę 69,58 zł i został wykonany w wysokości 68,71 zł. w tym: na wypłatę zryczałtowanych dodatków energetycznych dla 1 osoby 67,36 zł, koszty obsługi zadania 1,35 zł.

Rozdział 85219 *Ośrodki Pomocy Społecznej* to wydatki związane z działaniem ośrodka. Plan wydatków stanowi kwotę 6 990,00 zł a wykonanie 5 730,00 zł. Wynagrodzenie dla opiekuna prawnego za sprawowanie opieki wypłacane jest dla 3 opiekunów. Koszty obsługi zadania zostały pokryte ze środków własnych.

#### **ZADANIA WŁASNE**

W rozdziale 85202 *Domy Pomocy Społecznej* plan wydatków to kwota 380 000,00 zł a wykonanie 198 673,72 zł. Wydatki stanowi odpłatność za pobyt w Domach Pomocy Społecznej – dotyczy to 12 osób przebywających w DPS.

Rozdział 85213 *Składki na ubezpieczenie zdrowotne opłacane za osoby pobierające niektóre świadczenia z pomocy społecznej oraz za osoby uczestniczące w zajęciach w centrum integracji społecznej*

Plan na to zadanie wynosił 25 177,00 zł natomiast wykonanie to kwota 10 557,45 zł a dotyczy opłacanych składek zdrowotne od zasiłkobiorców.

Rozdział 85214 *Zasiłki okresowe, celowe i pomoc w naturze oraz składki na ubezpieczenia emerytalno rentowe* dotyczy wydatków na zasiłki celowe – kwota 28 659,53 zł, zasiłki okresowe – dotyczy 59 świadczeń dla 18 rodzin – wydatkowana kwota 18 912,32 zł, odpłatność za pobyt 1 osoby bezdomnej w schronisku 2 360,00 zł. Plan w całości na to zadanie przewidywał kwotę 245 276,48 zł.

Rozdział 85215 *Dodatki mieszkaniowe*

Plan wydatków stanowi kwotę 14 000,00 zł i został wykonany w wysokości 5 880,20 zł. W ramach tej kwoty wypłacono dodatki mieszkaniowe dla 6 osób.

Rozdział 85216 *Zasiłki stałe* obejmuje wypłatę zasiłków stałych dla 37 rodzin, co stanowi 212 świadczeń. Plan na to zadanie to kwota 212 031,00 zł, wykonanie to kwota 124 396,77 zł.

Rozdział 85219 *Ośrodki Pomocy Społecznej* obejmujący zadanie finansowane ze środków własnych to plan w wysokości 1 011 506,00 zł a wykonanie 459 390,94 zł. Poniżej przedstawione są wydatki finansowane w ramach tego działania.

- wynagrodzenia i pochodne, składki ZUS 335 553,87

- wydatki osobowe niezaliczone do wynagrodzeń	830,00
- zakup materiałów i wyposażenia (wydawnictwa i publikacje, materiały biurowe, środki czystości, druki, pieczętki, meble, akcesoria komputerowe )	45 627,27
- zakup energii	5 989,35
- ubezpieczenie budynku i NNW	1 258,75
- zakup usług pozostałych (usługi pocztowe ,prowizje bankowe, usługi prawne, monitoring, obsługa programów finansowo – księgowych)	35 116,48
- opłaty za telefony	2 306,19
- zakup usług remontowych	3 407,10
- odpis na zakładowy fundusz świadczeń socjalnych	17 997,68
- szkolenia pracowników	2 107,20
- delegacje służbowe	1 241,78
- zakup usług zdrowotnych	251,00
- podatek od nieruchomości	923,00
- wynagrodzenia bezosobowe	6 781,27

W ramach rozdziału 85228 *Usługi opiekuńcze i specjalistyczne usługi opiekuńcze* wydatkowano następujące kwoty:

- wynagrodzenia i pochodne	80 226,55
- dodatkowe wynagrodzenie roczne	11 144,48
- wydatki osobowe niezaliczone do wynagrodzeń	95,00
- składki społeczne i fundusz pracy	7 130,80
- zakup usług zdrowotnych	67,00
- wynagrodzenia bezosobowe	420,00
- delegacje służbowe	1 297,92
- zakup materiałów i wyposażenia	251,14
- fundusz świadczeń socjalnych	4 650,80

Plan na to zadanie wynosił 263 470,00 zł, wykonanie to kwota 105 283,69 zł.

#### Rozdział 85230 *Pomoc w zakresie dożywiania*

Planowaną do wydatkowania kwotę 99 314,00 zł zrealizowano na dożywianie dzieci w szkołach i w przedszkolach, na które wydatkowano kwotę 9 413,00 zł, świadczenia społeczne na zakup posiłku lub żywności – wydatek rzędu 43 961,40 zł.

#### Rozdział 85295 *Pozostała działalność*

Plan tego zadania ogółem 227 365,34 zł, wykonanie 71 966,15 zł. Od kwietnia 2018r. realizowany jest projekt pt. „W drodze do sukcesu” w ramach Regionalnego Programu Operacyjnego Województwa Śląskiego na lata 2014-2020 współfinansowany z Europejskiego Funduszu Społecznego, .

W ramach działań realizowanych jako *Pozostała działalność* wydatkowano:

- zasiłki celowe jako wkład własny w ramach projektu „W drodze do sukcesu”	14 279,01 zł
- wypłacono wynagrodzenie wraz z pochodnymi dla pracownika socjalnego zatrudnionego w ramach projektu	50 737,60 zł
- opłacono zajęcia z doradztwa zawodowego dla uczestników projektu	708,04 zł
- zapłacono wynagrodzenie za usługi psychologiczne	324,00 zł
- opłacono kurs prawa jazdy Kat. C+E	3 245,00 zł
- przeprowadzono warsztaty godzenia różnego rodzaju ról społecznych	1 072,00 zł
- opłacono usługę gastronomiczną oraz wyżywienie na zajęciach dla uczestników projektu.	

Dodatkowo, w tym rozdziale finansowane jest wynagrodzenie dla pracowników społecznie użytecznych wypłacone w kwocie 11 886,05 zł, finansowane z PUP a instytucją realizującą jest Urząd Gminy.

### **Dział 854 Edukacyjna opieka wychowawcza**

Plan wydatków całego działu to kwota 590 637,94 zł, który wykonano w wysokości 216 302,90 zł, tj. w 36,62%.

W rozdziale 85401 *Świetlice szkolne* zaplanowano wydatki w kwocie 552 900,94 zł, który wykonano w wysokości 192 578,97 zł.

Z budżetu finansowano wynagrodzenia i pochodne, zakup materiałów i wyposażenia oraz odpis na ZFŚS i wydatki osobowe niezaliczane do wynagrodzeń.

W rozdziale 85415 *Pomoc materialna dla uczniów* wydatki przedstawiają się następująco:

- stypendia szkolne dla 33 uczniów,
- zasiłek szkolny dla 3 osób.

Łączny wydatek w kwocie 23 723,93 zł, w tym 17 737,00 zł z dotacji celowej. Plan na 2020r. to kwota 37 737,00 zł.

### **Dział 855 Rodzina**

Plan wydatków całego działu to kwota 15 442 931,16 zł, wykonano go w wysokości 7 599 816,86 zł, tj. w 49,21%.

### **ZADANIA ZLECONE**

#### Rozdział 85501 *Świadczenia wychowawcze*

Plan 10 908 000,00 zł, wykonanie 5 423 700,70 zł, w tym:

- świadczenia wychowawcze 500+	5 378 370,99
- wynagrodzenia i pochodne	37 495,93
- odpis na ZFŚS	1 162,70
- zakup usług pozostałych ( prowizje bankowe od wypłaconych świadczeń , usługi serwisowe, obsługa prawna, koszty komornicze)	6 192,19
- zakup materiałów i wyposażenia	478,89

#### Rozdział 85502 *Świadczenia rodzinne, świadczenia z funduszu alimentacyjnego oraz składki na ubezpieczenia emerytalne i rentowe z ubezpieczenia społecznego*

Plan 3 724 362,00 zł, wykonanie 1 967 188,36 zł, w tym:

- świadczenia rodzinne wraz z dodatkami	1 648 657,76
- świadczenia z funduszu alimentacyjnego	59 100,00
- wynagrodzenia i pochodne	29 844,28
- dodatkowe wynagrodzenie roczne	4 966,99
- składki społeczne	4 209,47
- składki społeczne od zasiłkobiorców	210 528,43
- zakup usług pozostałych ( prowizje bankowe od wypłac. świadczeń usługi prawne, usługi pocztowe, usługi informatyczne)	8 093,50
- opłaty za telefon	213,18
- zakup materiałów i wyposażenia	412,05
- odpis na zakładowy fundusz świadczeń socjalnych	1 162,70

#### Rozdział 85503 *Karta Dużej Rodziny*

Plan 212,00 zł, wykonanie nie wystąpiło.

Rozdział 85504 *Wspieranie rodziny* plan 363 000,00 zł, wykonanie 0,00 zł.

Rozdział 85513 *Składki na ubezpieczenie zdrowotne opłacane za osoby pobierające niektóre świadczenia rodzinne, zgodnie z przepisami ustawy o świadczeniach rodzinnych oraz za osoby pobierające zasiłki dla opiekunów, zgodnie z przepisami ustawy z dnia 4 kwietnia 2014r. o ustaleniu i wypłacie zasiłków dla opiekunów.*

Plan w tym rozdziale opiewa na kwotę 25 336,00 zł, wykonanie 18 715,18 zł i obejmuje składki zdrowotne od zasiłkobiorców.

### **ZADANIA WŁASNE**

Rozdział 85502 *Świadczenia rodzinne, świadczenia z funduszu alimentacyjnego oraz składki na ubezpieczenia emerytalne i rentowe z ubezpieczenia społecznego*

Plan wydatków na te świadczenia to kwota 202 050,00 zł, który wykonano w wysokości 73 072,04 zł. Wykonanie obejmuje następujące rodzaje wydatków:

- wynagrodzenia i pochodne	43 224,91
- dodatkowe wynagrodzenie roczne	8 743,32
- składki społeczne i fundusz pracy	5 200,97
- zakup materiałów i wyposażenia – środki czystości , materiały biurowe,	4 775,00
- opłaty za telefon	252,74
- zakup usług pozostałych (usługi pocztowe, usługi prawne, usługi informatyczne)	7 609,50
- odpis na zakładowy fundusz świadczeń socjalnych	2 325,40
- delegacje służbowe pracowników	70,20
- szkolenia pracowników	870,00

Rozdział 85504 *Wspieranie rodziny* plan w kwocie 94 372,00 zł, Wykonanie stanowi kwotę 31 817,26 zł. Wydatki rozdziału obejmują w większości koszty zatrudnienia asystenta rodziny

- wynagrodzenia i pochodne, um. zlecenia	23 317,36
- dodatkowe wynagrodzenie roczne	3 977,36
- składki społeczne i fundusz pracy	2 650,84
- odpis na zakładowy fundusz świadczeń socjalnych	1 162,70
- podróże służbowe pracowników- ryczałt samochodowy	709,00

### **Dział 900 Gospodarka komunalna i ochrona środowiska**

Plan wydatków całego działu to kwota 3 696 814,76 zł, wykonano go w wysokości 1 669 776,23 zł, tj. w 45,17%.

W rozdziale *Gospodarka odpadami* kwota planu wydatków wynosiła 2 530 000,00 zł, wykonanie 1 265 248,73 zł.

W ramach działu ponoszono wydatki na wynagrodzenia osoby zajmującej się gospodarką odpadami i osoby obsługującej PSZOK. Dodatkowo wydatkowano środki na zakup energii, za wykonywane ekspertyzy i analizy tzn. badania piezometryczne, ubezpieczenie, odpis na zakładowy fundusz świadczeń socjalnych oraz zakup usług – monitoring.

Jednakże główne wydatki poniesiono na usługi wywozu nieczystości (odbioru nieczystości od mieszkańców gminy), gdzie na zapłatę firmie wydano 1 021 490,57 zł.

Na *Oczyszczanie miast i wsi* składają się wyłącznie wydatki bieżące: zakup usług za wywóz nieczystości (obsługa toalety przenośnej), usuwanie padłych zwierząt. Usługi w tym rozdziale zaplanowano w wysokości 33 736,00 zł, natomiast wydatków nie wystąpiły.

W rozdziale *Utrzymanie zieleni w miastach i gminach* na planowane 173 992,70 zł, wydatkowano w minionym okresie 13 833,01 zł, m.in. na wynagrodzenia bezosobowe dla

osób zajmujących się pielęgnacją zieleni, na zakup środków ochrony roślin i artykuły ogrodnicze. W rozdziale wydatkowano również środki budżetowe na kontynuację realizacji zadania *Budowa parku osiedlowego w Aleksandrii*.

W rozdziale *Ochrona powietrza atmosferycznego i klimatu* na planowane do wydatkowania 341 208,85 zł, wydatkowano 60 879,96 zł, w tym 57 804,96 zł na dotacje dla 15 mieszkańców na wymianę źródła ciepła w miejscach zamieszkania. Jednocześnie zapłacono kwotę 3 075,00 na sporządzenie wniosku aplikacyjnego do WFOŚiGW.

Za usługi w zakresie wyłapywania bezdomnych zwierząt oraz ich utrzymanie w schroniskach, w rozdziale *Schroniska dla zwierząt* gmina zapłaciła w minionym półroczu 25 075,70 zł, na planowane 50 560,21 zł.

W rozdziale *Oświetlenie ulic, placów i dróg* zaplanowano roczne wydatki w wysokości 549 444,00 zł. Z kwoty tej wydano 270 792,78 zł. Wydatki dotyczyły wydatków bieżących: zakup energii elektrycznej, zakup usług w zakresie przesyłu energii, usługi oświetlenia oraz na dzierżawa słupów oświetleniowych.

W rozdziale 90019 *Wpływy i wydatki związane z gromadzeniem środków z opłat i kar za korzystanie ze środowiska* ewidencjonowane są wydatki na opłaty środowiskowe wnoszone do Urzędu Marszałkowskiego – w minionym okresie wydatki takie nie były ponoszone.

W rozdziale 90026 *Pozostałe działania związane z gospodarką odpadami* ewidencjonowane są wydatki na usuwanie azbestu w budynkach mieszkalnych – w minionym okresie wydatki poniesiono w wysokości 17 312,84 zł, na m.in. szczepienie gołębi, zwrot za utylizację azbestu u jednego mieszkańca, analizy środowiskowe próbek pobranych z wysypiska oraz koszty komornicze w zakresie windykowanych należności z tytułu gospodarki odpadami.

W rozdziale *Pozostała działalność* ewidencjonowane są głównie wydatki na zakup paliwa do kosiarek używanych do prac porządkowych na terenie gminy i samochodu gospodarczego. Wydatek rozdziału to kwota 16 633,21 zł, na zakup materiałów, w tym: paliwa, części do samochodu VW, zakupy okolicznościowych wiązanek, remonty samochodów oraz wywóz i utylizacja padłych zwierząt.

### **Dział 921 Kultura i ochrona dziedzictwa narodowego**

Plan wydatków tego działu to 2 346 801,41 zł, a wykonanie 938 852,52 zł, tj. zrealizowano 40,01% planu rocznego.

W rozdziale 92105 *Pozostałe zadania w zakresie kultury* zaplanowano ogółem wydatki na kwotę 162 500,00 zł. Wydatki wykonano w kwocie ogółem 64 499,34 zł.

W rozdziale wydatkowano środki na dotacje dla Stowarzyszenia Orkiestra Dęta w Konopiskach – 60 000,00 zł na przedsięwzięcie *Realizacja zadań związanych z Prowadzeniem Szkołki Muzycznej przy Orkiestrze Dętej OSP Konopiska, zakup i remont instrumentów. muzycznych oraz uczestnictwo w festiwalach* oraz 4 499,34 zł na zakup mebli z Fund. sołectkiego na potrzeby orkiestry.

Rozdział 92109 *Domy i ośrodki kultury, świetlice i kluby* - na realizację zadań tego rozdziału planowano kwotę 1 831 801,41 zł, a wydatkowano kwotę 704 353,18 zł.

Środki finansowe przeznaczone były m.in. na dotację dla Gminnego Centrum Kultury i Rekreacji w kwocie 660 000,00 zł. Rozliczenie dotacji przez GCKiR stanowi załącznik nr III/1 do niniejszego zarządzenia.

Kwota 26 053,18 zł wydatkowana była w ramach zakupów towarów i usług dla świetlic wiejskich w ramach funduszy sołectkich wszystkich miejscowości.

W tym rozdziale były również poniesione wydatki inwestycyjne – *Zakup traktora kosiarki* z Fund. sołectkiego Korzonka w kwocie 18 300,00 zł.

Rozdział 92116 *Biblioteki* obejmuje wydatki z tytułu dotacji podmiotowej dla samorządowej instytucji kultury – Gminnej Biblioteki Publicznej w planowanej 350 500,00 zł a wykonanej kwocie 168 000,00 zł oraz zakup książek do bibliotek szkolnych w wysokości 2 000,00 zł. Rozliczenie dotacji GBP stanowi załącznik nr III/2 do przedstawianego materiału.

### **Dział 926 Kultura fizyczna**

Plan w tym dziale na rok 2020 wynosi 583 101,63 zł, wydatki poniesiono w wysokości 303 586,43 zł.

W rozdziale 92601 *Obiekty sportowe* plan wydatków ogółem wynosił 272 101,63 zł i został wykonany w wysokości 143 586,43 zł. Wydatki w tym rozdziale to wydatki bieżące przeznaczone na utrzymanie obiektów sportowych i rekreacyjnych, w tym Gminnej Hali Sportowej w Konopiskach.

Środki finansowe wydatkowano na wynagrodzenia i pochodne od wynagrodzeń, zakup materiałów, ubezpieczenie hali sportowej. Największą pozycję wydatków tego rozdziału stanowi zakup i dystrybucja energii elektrycznej, gazu i wody.

W rozdziale 92605 *Zadania w zakresie kultury fizycznej* zaplanowano wydatki na dotacje dla klubów sportowych wyłonionych w drodze konkursu i realizujących zadania Gminy w tym zakresie. Na dotacje zaplanowane w wysokości 200 000,00 zł, a wykonane w kwocie 60 000,00 zł na dotację dla LOT w Konopiskach na propagowanie i rozwój piłki nożnej na terenie Gminy Konopiska poprzez prowadzenie zajęć i rozgrywek sportowych.



**PRZYCHODY I ROZCHODY na dzień 30.06.2020**

Treść	§	Plan pierwotny	Zmiana planu	Plan po zmianach	Wykonanie	% wykon
Przychody z zaciągniętych pożyczek na finansowanie zadań realizowanych z udziałem środków pochodzących z budżetu Unii Europejskiej	903	542 485,00	0,00	542 485,00	0,00	0,00
Przychody jednostek samorządu terytorialnego z niewykorzystanych środków pieniężnych na rachunku bieżącym budżetu, wynikających z rozliczenia dochodów i wydatków nimi finansowanych związanych ze szczególnymi zasadami wykonywania budżetu określonymi w odrębnych ustawach	905	0,00	517 313,24	517 313,24	517 313,24	100,00
Przychody jednostek samorządu terytorialnego z tytułu zaciągniętych pożyczek i kredytów oraz wyemitowanych papierów wartościowych na spłatę wcześniej zaciągniętych zobowiązań	907	300 000,00	0,00	300 000,00	0,00	0,00
Wolne środki, o których mowa w art. 217 ust.2 pkt 6 ustawy	950	0,00	0,00	0,00	2 748 163,16	
Przychody z zaciągniętych pożyczek i kredytów na rynku krajowym	952	4 615 000,00	0,00	4 615 000,00	0,00	0,00
<b>Przychody ogółem:</b>		<b>5 457 485,00</b>	<b>517 313,24</b>	<b>5 974 798,24</b>	<b>3 265 476,40</b>	<b>54,65</b>
Pożyczki udzielone na finansowanie zadań realizowanych z udziałem środków pochodzących z budżetu Unii Europejskiej	962	30 000,00	0,00	30 000,00	0,00	0,00
Spłaty pożyczek otrzymanych na finansowanie zadań realizowanych z udziałem środków pochodzących z budżetu Unii Europejskiej	963	1 170 126,19	0,00	1 170 126,19	620 126,19	53,00
Wcześniejsza spłata istniejącego długu jednostek samorządu terytorialnego	965	300 000,00	0,00	300 000,00	123 618,00	41,21
Spłaty otrzymanych krajowych pożyczek i kredytów	992	1 080 530,00	0,00	1 080 530,00	804 316,00	74,44
<b>Rozchody ogółem:</b>		<b>2 580 656,19</b>	<b>0,00</b>	<b>2 580 656,19</b>	<b>1 548 060,19</b>	<b>59,99</b>

Plan przychodów budżetu Gminy Konopiska podjęty w uchwale budżetowej na rok 2020 w kwocie 5 457 485,00 zł, uległ zwiększeniu w trakcie I półrocza 2020 roku do kwoty 5 974 798,24 zł, czyli o 517 313,24 zł i został wykonany w 54,65%.

Na tak znaczne wykonanie wpłynęła kwota wolnych środków, o których mowa w art. 217 ust.2 pkt 6 ustawy, wypracowanych na koniec poprzedniego roku: planowano 0,00 zł, wykonano 2 748 163,16 zł.

Dodatkowo, zgodnie ze zmianami w ustawie o finansach publicznych, zostały wyodrębnione środki pochodzące z niewykorzystanych środków pieniężnych na rachunku bieżącym budżetu, wynikające z rozliczenia dochodów i wydatków nimi finansowanych związanych ze szczególnymi zasadami wykonywania budżetu określonymi w odrębnych ustawach. Kwota tych środków pozostała na rachunku bankowym wynosi 517 313,24 zł, z tego 477 124,07 zł to otrzymane i niewykorzystane w roku poprzednim środki unijne, a kwota 40 189,17 zł to środki pochodzące z Funduszu przeciwalkoholowego po rozliczeniu roku 2019.

W trakcie roku podpisano umowę na kredyt bankowy celem sfinansowania przejściowego deficytu gminy w 2020 roku w kwocie 2 000 000,00 zł, jednakże nie wpływa on na zadłużenie z uwagi na fakt nieskorzystania z niego do dnia dzisiejszego.

Rozchody budżetu gminy pierwotnie planowano w wysokości 2 580 656,19 zł, plan ten w trakcie I półrocza nie uległ zmianom.

W omawianym okresie 2020 roku za kwotę 1 548 060,19 zł, spłacono następujące zobowiązania finansowe:

1. raty pożyczki z WFOŚiGW w Katowicach na budowę kanalizacji sanitarnej z przepompownią ścieków w miejscowościach Łaziec, Rększowice - et. III, na ogólną kwotę 70 126,19 zł,
2. raty pożyczki z WFOŚiGW w Katowicach na zadanie pn. Uporządkowanie gospodarki ściekowej na terenie gminy Konopiska, na ogólną kwotę 550 000,00 zł,
3. raty pożyczki z WFOŚiGW w Katowicach na zadanie pn. Budowa części bojowej (wozownia) OSP w Aleksandrii, na ogólną kwotę 21 414,00 zł,
4. pożyczkę z BGK na zadanie pn. Przebudowa drogi gminnej (przy cmentarzu) w Konopiskach, na ogólną kwotę 350 725,00 zł,
5. raty kredytu z BS Konopiska zaciągniętego na budowę kanalizacji sanitarnej w ul. Sadowej wraz z przesyłem ścieków do ul. Spółdzielczej w gminie Konopiska, w ogólnej kwocie 145 177,00 zł,
6. raty kredytu z BS Konopiska zaciągniętego na zadanie pn. Budowa kanalizacji sanitarnej w ul. Źródlanej w Konopiskach, w ogólnej kwocie 162 000,00 zł,
7. raty kredytu z BS Poczesna zaciągniętego na zadanie pn. sfinansowanie planowanego deficytu budżetu w 2018 roku, w ogólnej kwocie 125 000,00 zł,
8. raty kredytu z MBS Myszków zaciągniętego na zadanie pn. Przebudowa z rozbudową części budynku Szkoły Podstawowej w Konopiskach związanej ze zmianą sposobu użytkowania na Przedszkole, w ogólnej kwocie 123 618,00 zł.

W planie rozchodów została uwzględniona zwrotna pożyczka dla stowarzyszenia z terenu Gminy Konopiska – Nasze Konopiska w kwocie 30 000,00 zł, jednakże faktycznie pożyczka w I półroczu nie została udzielona.

Ostatecznie zadłużenie Gminy Konopiska na dzień 30.06.2020 roku wynosi 13 836 846,95 zł, z czego 13 172 846,95 zł z tytułu zaciągniętych pożyczek i kredytów oraz 664 000,00 zł z tytułu podpisanej w 2018 roku umowy z KOWR na zakup terenów przemysłowych (zadłużenie spłacane wydatkami) i będzie sukcesywnie, tzn. zgodnie z harmonogramami spłaty rat kredytów i pożyczek, spłacane przez Gminę do 2022 roku.

W tabeli poniżej uwidocznione są wszystkie tytuły spłaty zobowiązań długoterminowych wraz z datami ich ostatecznej spłaty wynikającymi z zawartych umów.

**ZADŁUŻENIE GMINY KONOPISKA Z TYTUŁU ZACIĄGNIĘTYCH KREDYTÓW I POŻYCZEK NA DZIEŃ 30.06.2020**

Lp.	Kontrahent	Treść	zadłużenie	okres spłaty
1	WFOŚiGW w Katowicach	Budowa części bojowej (wozownia) OSP w Aleksandrii	21 414,00	2020 rok
2	Bank Spółdzielczy w Konopiskach	Budowa kanalizacji sanitarnej w ul. Sadowej wraz z przesyłem ścieków do ul. Spółdzielczej w gminie Konopiska	537 276,40	2022 rok
3	WFOŚiGW w Katowicach	Uporządkowanie gospodarki ściekowej na terenie gminy Konopiska	4 954 488,12	2024 rok
4	Bank Spółdzielczy w Konopiskach	Współfinansowanie przez Gminę Konopiska inwestycji drogowych realizowanych przez Powiat Częstochowski w 2017	296 000,00	2023 rok
5	Bank Spółdzielczy w Konopiskach	Współfinansowanie przez Gminę Konopiska inwestycji drogowych realizowanych przez Województwo Śląskie w 2017	368 000,00	2023 rok
6	Bank Spółdzielczy w Poczesnej	Sfinansowanie deficytu budżetowego w 2018 roku	1 625 000,00	2023 rok
7	Bank Spółdzielczy w Konopiskach	Budowa kanalizacji sanitarnej w ul. Źródlanej w Konopiskach	336 382,00	2024 rok

8	Międzypowiatowy Bank Spółdzielczy w Myszkowie	Przebudowa z rozbudową części budynku Szkoły Podstawowej w Konopiskach związanej ze zmianą sposobu użytkowania na Przedszkole	293 204,41	2024 rok
9	WFOŚiGW w Katowicach	Modernizacja źródeł ciepła w budynkach jednorodzinnych na terenie Gminy Konopiska w ramach Programu Ograniczenia Emisji dla Gminy Konopiska - etap I	188 000,00	2024 rok
10	Bank Spółdzielczy w Poczesnej	Sfinansowanie deficytu budżetowego w 2019 roku oraz spłata wcześniej zaciągniętych zobowiązań z tytułu pożyczek i kredytów	1 287 225,00	2023 rok
11	Bank Spółdzielczy w Konopiskach	Budowa chodnika na odcinku Jamki do szkoły w Korzonku	901 000,02	2026 rok
12	Międzypowiatowy Bank Spółdzielczy w Myszkowie	Budowa sali gimnastycznej przy ZSP w Aleksandrii wraz z przebudową istniejącego budynku szkoły	2 364 857,00	2027 rok
<b>Zadłużenie z tytułu pożyczek, kredytów i obligacji ogółem:</b>			<b>13 172 846,95</b>	
13	Umowa z KOWR	Wykup przez gminę terenów przemysłowych	664 000,00	2022 rok
<b>RAZEM zadłużenie</b>			<b>13 836 846,95</b>	

## **WYDATKI MAJĄTKOWE W I PÓŁROCZU 2020**

Z budżetu gminy w 2020 roku wydatkowano środki finansowe na zadania inwestycyjne zaplanowane w uchwale budżetowej na 2020 rok, oraz zadania wprowadzone do budżetu trakcie roku. Pierwotny plan na wydatki majątkowe opiewał na kwotę 4 419 049,00 zł. W trakcie półrocza, w związku z potrzebami budżetu, plan został zmieniony do kwoty 6 649 212,07 zł, czyli uległ zwiększeniu o 2 199 352,85 zł.

Ze względów proceduralnych obejmujących zamówienia publiczne zadania w głównej mierze realizowane będą w II półroczu.

W poniższej tabeli przedstawione są dane dotyczące planów i realizacji wydatków majątkowych dotyczących zadań 2020 roku.

Należy zaznaczyć, iż poniższa tabela zawiera plany i wykonanie w zakresie wydatków, zakupów i dotacji na inwestycje.

Plan wynikający z budżetu Gminy Konopiska przeznaczony na realizację wydatków inwestycyjnych został wykonany w 9,58%.

**Wykaz inwestycji Gminy Konopiska w 2020 roku**

Lp.	Treść	Rozdz	Wydatki budżet gminy - UG	Wydatki budżet gminy - Fundusz sołecki	Plan wydatków majątkowych wg uchwały budżetowej	Zmiany planu	Plan po zmianach WYDATKI MAJĄTKOWE	w tym:		wykonanie 30.06.2020	% wykon
								wydatki inwestycyjne	dotacje z budżetu gminy na inwestycje		
1	Budowa oczyszczalni ścieków i kanalizacji sanitarnej w aglomeracji Konopiska etap I	01010	657 551,00	0,00	657 551,00	0,00	657 551,00	657 551,00	0,00	0,00	0,00%
2	Projekt kanału deszczowego odwadniającego zlewnie miejscowości Korzonek	01010	30 000,00	0,00	30 000,00	0,00	30 000,00	30 000,00	0,00	0,00	0,00%
3	Projekt kanału deszczowego odwadniającego zlewnie miejscowości Konopiska - obręb zachód	01010	40 000,00	0,00	40 000,00	0,00	40 000,00	40 000,00	0,00	0,00	0,00%
4	Budowa chodnika w ciągu drogi wojewódzkiej 904 w miejscowości Aleksandria - etap III	60013	170 000,00	0,00	170 000,00	850 000,00	1 020 000,00	850 000,00	170 000,00	7 000,00	0,69%
5	Budowa chodnika w ciągu drogi wojewódzkiej 907 w miejscowości Korzonek - etap I	60013	160 000,00	0,00	160 000,00	800 000,00	960 000,00	800 000,00	160 000,00	2 500,00	0,26%
32	Opracowanie dokumentacji technicznej na przebudowę drogi powiatowej nr 1051S na odc. Kopalnia - Aleksandria (ul. Szkolna i ul. Brzozowa)	60014	100 000,00	0,00	0,00	20 319,00	20 319,00	0,00	20 319,00	0,00	0,00%
6	Opracowanie dokumentacji projektowo-kosztorysowej na budowę ul. Szmaragdowej w Konopiskach	60016	47 970,00	0,00	47 970,00	0,00	47 970,00	47 970,00	0,00	47 970,00	100,00%
7	Odbudowa dróg gminnych zniszczonych kłeskami żywiołowymi	60078	155 000,00	0,00	155 000,00	0,00	155 000,00	155 000,00	0,00	0,00	0,00%
8	Budowa budynku mieszkalnego wielorodzinnego w Konopiskach przy ul. Przemysłowej 16 B	70001	811 000,00	0,00	811 000,00	0,00	811 000,00	811 000,00	0,00	1 107,00	0,14%
9	Wykup gruntów od KOWR	70005	332 000,00	0,00	332 000,00	0,00	332 000,00	332 000,00	0,00	332 000,00	100,00%
10	Wykup gruntów	70005	30 000,00	0,00	30 000,00	0,00	30 000,00	30 000,00	0,00	0,00	0,00%
11	Budowa wiaty rowerowej przy ośrodku zdrowia w Aleksandrii	70005	0,00	16 000,00	16 000,00	0,00	16 000,00	16 000,00	0,00	0,00	0,00%
12	Zakup programu do przeprowadzania zamówień publicznych	75095	30 000,00	0,00	30 000,00	0,00	30 000,00	30 000,00	0,00	0,00	0,00%

Informacja o przebiegu wykonania budżetu Gminy Konopiska za I półrocze 2020 roku

13	Zakup kserokopiarki na potrzeby UG	75095	15 000,00	0,00	15 000,00	0,00	15 000,00	15 000,00	0,00	0,00	0,00%
14	Zakup program obiegu dokumentów	75095	30 000,00	0,00	30 000,00	0,00	30 000,00	30 000,00	0,00	0,00	0,00%
15	Zakup serwera na potrzeby UG	75095	30 000,00	0,00	30 000,00	0,00	30 000,00	30 000,00	0,00	0,00	0,00%
16	Pomoc finansowa dla Komendy Policji w Błachowni na zakup samochodu	75404	17 500,00	0,00	17 500,00	5 000,00	22 500,00	22 500,00	0,00	22 500,00	100,00%
17	Doposażenie placu zabaw przy szkole w Rększowicach	80101	0,00	11 000,00	11 000,00	0,00	11 000,00	11 000,00	0,00	1 600,00	14,55%
18	Modernizacja instalacji odgromowej budynku ZSP Rększowice	80101	20 000,00	0,00	20 000,00	0,00	20 000,00	20 000,00	0,00	0,00	0,00%
19	Budowa sali gimnastycznej przy ZSP w Aleksandrii wraz z przebudową istniejącego budynku szkoły	80101	1 000 000,00	0,00	1 000 000,00	395 000,00	1 395 000,00	1 395 000,00	0,00	24 824,91	1,78%
20	Budowa parku osiedlowego w Aleksandrii	90004	0,00	41 328,20	41 328,20	0,00	41 328,20	41 328,20	0,00	9 691,50	23,45%
21	Modernizacja źródeł ciepła w budynkach jednorodzinnych na terenie Gminy Konopiska w ramach Programu Ograniczenia Emisji dla Gminy Konopiska - etap I	90005	24 000,00	0,00	24 000,00	102 133,85	126 133,85	0,00	126 133,85	0,00	0,00%
22	Modernizacja źródeł ciepła w budynkach jednorodzinnych na terenie Gminy Konopiska w ramach Programu Ograniczenia Emisji dla Gminy Konopiska - etap II	90005	200 000,00	0,00	200 000,00	0,00	200 000,00	0,00	200 000,00	57 804,96	28,90%
23	Budowa oświetlenia ulicznego w Wygodzie	90015	0,00	12 000,00	12 000,00	0,00	12 000,00	12 000,00	0,00	0,00	0,00%
24	Rekultywacja składowiska odpadów komunalnych	90026	29 028,00	0,00	29 028,00	0,00	29 028,00	29 028,00	0,00	0,00	0,00%
25	Wkład własny gminy do zadań realizowanych w ramach inicjatyw obywatelskich	92109	60 000,00	0,00	60 000,00	0,00	60 000,00	60 000,00	0,00	0,00	0,00%
26	Doposażenie siłowni zewnętrznej w Kopalni	92109	0,00	12 447,40	12 447,40	0,00	12 447,40	12 447,40	0,00	0,00	0,00%
27	Modernizacja budynku świetlicy i lokalu sołectwskiego w Łażcu	92109	0,00	18 000,00	18 000,00	0,00	18 000,00	18 000,00	0,00	0,00	0,00%
28	Zakup traktorka - kosiarki na potrzeby sołectwa Korzonek	92109	0,00	20 000,00	20 000,00	0,00	20 000,00	20 000,00	0,00	18 300,00	91,50%

Informacja o przebiegu wykonania budżetu Gminy Konopiska za I półrocze 2020 roku

29	GCKiR Modernizacja płyty stadionu - drenaż liniowy	92109	80 000,00	0,00	80 000,00	0,00	80 000,00	0,00	80 000,00	0,00	0,00%
30	GCKiR wkład własny gminy w realizację projektu Sportowa Polska	92109	250 000,00	0,00	250 000,00	14 900,00	264 900,00	0,00	264 900,00	0,00	0,00%
31	Budowa strefy rekreacji ruchowej, w tym placu zabaw i siłowni zewnętrznej na terenie Kompleksu Sportowo-Rekreacyjnego "Pająk" w Konopiskach	92695	100 000,00	0,00	100 000,00	0,00	100 000,00	100 000,00	0,00	100 000,00	100,00%
33	Instalacja odprowadzania spalin w OSP Aleksandria	75412	0,00	0,00	0,00	12 000,00	12 000,00	12 000,00	0,00	12 000,00	100,00%
<b>RAZEM</b>			<b>4 419 049,00</b>	<b>130 775,60</b>	<b>4 449 824,60</b>	<b>2 199 352,85</b>	<b>6 649 177,45</b>	<b>5 627 824,60</b>	<b>1 021 352,85</b>	<b>637 298,37</b>	<b>9,58%</b>

**DOTACJE CELOWE I WYDATKI NA REALIZACJĘ ZADAŃ Z ZAKRESU ADMINISTRACJI  
RZADOWEJ I INNYCH ZADAŃ ZLECONYCH GMINIE USTAWAMI w I półroczu 2020**

Dz	Rozdz	§	Treść	Plan pierwotny	Zmiana planu	Plan po zmianach	Wykonanie	% wyk
010			Rolnictwo i łowiectwo	0,00	20 749,69	20 749,69	20 749,69	100,00
	01095		Pozostała działalność	0,00	20 749,69	20 749,69	20 749,69	100,00
		2010	Dotacje celowe otrzymane z budżetu państwa na realizację zadań bieżących z zakresu administracji rządowej oraz innych zadań zleconych gminie (związkom gmin, związkom powiatowo-gminnym) ustawami	0,00	20 749,69	20 749,69	20 749,69	100,00
750			Administracja publiczna	47 745,00	22 761,00	70 506,00	41 804,00	59,29
	75011		Urzędy wojewódzkie	47 745,00	22 761,00	70 506,00	41 804,00	59,29
		2010	Dotacje celowe otrzymane z budżetu państwa na realizację zadań bieżących z zakresu administracji rządowej oraz innych zadań zleconych gminie (związkom gmin, związkom powiatowo-gminnym) ustawami	47 745,00	22 761,00	70 506,00	41 804,00	59,29
751			Urzędy naczelnych organów władzy państwowej, kontroli i ochrony prawa oraz sądownictwa	2 229,00	54 856,00	57 085,00	55 972,00	98,05
	75101		Urzędy naczelnych organów władzy państwowej, kontroli i ochrony prawa	2 229,00	0,00	2 229,00	1 116,00	50,07
		2010	Dotacje celowe otrzymane z budżetu państwa na realizację zadań bieżących z zakresu administracji rządowej oraz innych zadań zleconych gminie (związkom gmin, związkom powiatowo-gminnym) ustawami	2 229,00	0,00	2 229,00	1 116,00	50,07
	75107		Wybory Prezydenta Rzeczypospolitej Polskiej	0,00	54 856,00	54 856,00	54 856,00	100,00
		2010	Dotacje celowe otrzymane z budżetu państwa na realizację zadań bieżących z zakresu administracji rządowej oraz innych zadań zleconych gminie (związkom gmin, związkom powiatowo-gminnym) ustawami	0,00	54 856,00	54 856,00	54 856,00	100,00
752			Obrona narodowa	800,00	0,00	800,00	0,00	0,00
	75212		Pozostałe wydatki obronne	800,00	0,00	800,00	0,00	0,00
		2010	Dotacje celowe otrzymane z budżetu państwa na realizację zadań bieżących z zakresu administracji rządowej oraz innych zadań zleconych gminie (związkom gmin, związkom powiatowo-gminnym) ustawami	800,00	0,00	800,00	0,00	0,00
852			Pomoc społeczna	6 200,00	859,58	7 059,58	6 389,58	90,51
	85215		Dotatki mieszkaniowe	0,00	69,58	69,58	69,58	100,00
		2010	Dotacje celowe otrzymane z budżetu państwa na realizację zadań bieżących z zakresu administracji rządowej oraz innych zadań zleconych gminie (związkom gmin, związkom powiatowo-gminnym) ustawami	0,00	69,58	69,58	69,58	100,00



	85219		Ośrodki pomocy społecznej	6 200,00	790,00	6 990,00	6 320,00	90,41
		2010	Dotacje celowe otrzymane z budżetu państwa na realizację zadań bieżących z zakresu administracji rządowej oraz innych zadań zleconych gminie (związkom gmin, związkom powiatowo-gminnym) ustawami	6 200,00	790,00	6 990,00	6 320,00	90,41
855			Rodzina	15 020 698,00	212,00	15 020 910,00	7 604 120,75	50,62
	85501		Świadczenia wychowawcze	10 908 000,00	0,00	10 908 000,00	5 520 000,00	50,61
		2060	Dotacje celowe otrzymane z budżetu państwa na zadania bieżące z zakresu administracji rządowej zlecone gminom (związkom gmin, związkom powiatowo-gminnym), związane z realizacją świadczenia wychowawczego stanowiącego pomoc państwa w wychowywaniu dzieci	10 908 000,00	0,00	10 908 000,00	5 520 000,00	50,61
	85502		Świadczenia rodzinne, świadczenia z funduszu alimentacyjnego oraz składki na ubezpieczenia emerytalne i rentowe z ubezpieczenia społecznego	3 724 362,00	0,00	3 724 362,00	2 065 000,00	55,45
		2010	Dotacje celowe otrzymane z budżetu państwa na realizację zadań bieżących z zakresu administracji rządowej oraz innych zadań zleconych gminie (związkom gmin, związkom powiatowo-gminnym) ustawami	3 724 362,00	0,00	3 724 362,00	2 065 000,00	55,45
	85503		Karta Dużej Rodziny	0,00	212,00	212,00	120,75	56,96
		2010	Dotacje celowe otrzymane z budżetu państwa na realizację zadań bieżących z zakresu administracji rządowej oraz innych zadań zleconych gminie (związkom gmin, związkom powiatowo-gminnym) ustawami	0,00	212,00	212,00	120,75	56,96
	85504		Wspieranie rodziny	363 000,00	0,00	363 000,00	0,00	0,00
		2010	Dotacje celowe otrzymane z budżetu państwa na realizację zadań bieżących z zakresu administracji rządowej oraz innych zadań zleconych gminie (związkom gmin, związkom powiatowo-gminnym) ustawami	363 000,00	0,00	363 000,00	0,00	0,00
	85513		Składki na ubezpieczenia zdrowotne opłacane za osoby pobierające niektóre świadczenia rodzinne, zgodnie z przepisami ustawy o świadczeniach rodzinnych oraz za osoby pobierające zasiłki dla opiekunów, zgodnie z przepisami ustawy z dnia 4 kwietnia 2014 r. o ustaleniu i wypłacie zasiłków dla opiekunów	25 336,00	0,00	25 336,00	19 000,00	74,99
		2010	Dotacje celowe otrzymane z budżetu państwa na realizację zadań bieżących z zakresu administracji rządowej oraz innych zadań zleconych gminie (związkom gmin, związkom powiatowo-gminnym) ustawami	25 336,00	0,00	25 336,00	19 000,00	74,99
<b>RAZEM</b>				<b>15 077 672,00</b>	<b>99 438,27</b>	<b>15 177 110,27</b>	<b>7 729 036,02</b>	<b>50,93</b>

**Wydatki na realizację zadań z zakresu administracji rządowej i innych zadań zleconych gminie ustawami na 30.06.2020**

Dz	Roz	§	Treść	Plan pierwotny	Zmiany planu	Plan po zmianach	Wykonanie	% wykon
010			Rolnictwo i łowiectwo	0,00	20 749,69	20 749,69	20 749,69	100,00
		01095	Pozostała działalność	0,00	20 749,69	20 749,69	20 749,69	100,00
		4300	Zakup usług pozostałych	0,00	406,86	406,86	406,86	100,00
		4430	Różne opłaty i składki	0,00	20 342,83	20 342,83	20 342,83	100,00
750			Administracja publiczna	47 745,00	22 761,00	70 506,00	30 448,00	43,18
		75011	Urzędy wojewódzkie	47 745,00	22 761,00	70 506,00	30 448,00	43,18
		4010	Wynagrodzenia osobowe pracowników	36 270,00	12 123,00	48 393,00	22 884,00	47,29
		4040	Dodatkowe wynagrodzenie roczne	3 370,00	0,00	3 370,00	3 370,00	100,00
		4110	Składki na ubezpieczenie społeczne	6 780,00	557,00	7 337,00	3 668,00	49,99
		4120	Składki na Fundusz Pracy	970,00	81,00	1 051,00	526,00	50,05
		4210	Zakup materiałów i wyposażenia	355,00	0,00	355,00	0,00	0,00
		4300	Zakup usług pozostałych	0,00	10 000,00	10 000,00	0,00	0,00
751			Urzędy naczelnych organów władzy państwowej, kontroli i ochrony prawa oraz sądownictwa	2 229,00	54 856,00	57 085,00	11 530,66	20,20
		75101	Urzędy naczelnych organów władzy państwowej, kontroli i ochrony prawa	2 229,00	0,00	2 229,00	1 116,00	50,07
		4010	Wynagrodzenia osobowe pracowników	1 864,50	0,00	1 864,50	933,50	50,07
		4110	Składki na ubezpieczenie społeczne	318,83	0,00	318,83	159,63	50,07
		4120	Składki na Fundusz Pracy	45,67	0,00	45,67	22,87	50,08
		75107	Wybory Prezydenta Rzeczypospolitej Polskiej	0,00	54 856,00	54 856,00	10 414,66	18,99
		2300	Wpłaty jednostek na fundusz celowy	0,00	32 850,00	32 850,00	0,00	0,00
		4110	Składki na ubezpieczenie społeczne	0,00	1 500,00	1 500,00	307,80	20,52
		4120	Składki na Fundusz Pracy	0,00	500,00	500,00	44,11	8,82
		4170	Wynagrodzenia bezosobowe	0,00	5 000,00	5 000,00	5 000,00	100,00
		4210	Zakup materiałów i wyposażenia	0,00	13 506,00	13 506,00	5 049,38	37,39
		4300	Zakup usług pozostałych	0,00	1 000,00	1 000,00	0,00	0,00
		4410	Podróże służbowe krajowe	0,00	500,00	500,00	13,37	2,67
	752			Obrona narodowa	800,00	0,00	800,00	0,00
		75212	Pozostałe wydatki obronne	800,00	0,00	800,00	0,00	0,00
		4210	Zakup materiałów i wyposażenia	800,00	0,00	800,00	0,00	0,00
852			Pomoc społeczne	6 200,00	859,58	7 059,58	5 798,71	82,14
		85215	Dotatki mieszkaniowe	0,00	69,58	69,58	68,71	98,75
		3110	Świadczenia społeczne	0,00	68,23	68,23	67,36	98,72
		4210	Zakup materiałów i wyposażenia	0,00	1,35	1,35	1,35	100,00
		85219	Ośrodki pomocy społecznej	6 200,00	790,00	6 990,00	5 730,00	81,97
		3110	Świadczenia społeczne	6 200,00	790,00	6 990,00	5 730,00	81,97
855			Rodzina	15 020 698,00	212,00	15 020 910,00	7 409 604,24	49,33
		85501	Świadczenia wychowawcze	10 908 000,00	0,00	10 908 000,00	5 423 700,70	49,72
		3110	Świadczenia społeczne	10 770 000,00	0,00	10 770 000,00	5 378 370,99	49,94
		4010	Wynagrodzenia osobowe pracowników	80 000,00	0,00	80 000,00	31 967,24	39,96
		4040	Dodatkowe wynagrodzenie roczne	3 000,00	0,00	3 000,00	1 101,02	36,70
		4110	Składki na ubezpieczenie społeczne	14 298,00	0,00	14 298,00	4 190,09	29,31
		4120	Składki na Fundusz Pracy	2 000,00	0,00	2 000,00	237,58	11,88
		4210	Zakup materiałów i wyposażenia	2 000,00	0,00	2 000,00	478,89	23,94
		4300	Zakup usług pozostałych	35 430,00	-500,00	34 930,00	6 187,00	17,71
		4440	Odpisy na zakładowy fundusz świadczeń socjalnych	1 272,00	0,00	1 272,00	1 162,70	91,41
		4610	Koszty postępowania sądowego i prokuratorskiego	0,00	500,00	500,00	5,19	1,04

85502	Świadczenia rodzinne, świadczenia z funduszu alimentacyjnego oraz składki na ubezpieczenie emerytalne i rentowe z ubezpieczenia społecznego	3 724 362,00	0,00	3 724 362,00	1 967 188,36	52,82
3110	Świadczenia społeczne	3 305 000,00	0,00	3 305 000,00	1 707 757,76	51,67
4010	Wynagrodzenia osobowe pracowników	79 890,00	0,00	79 890,00	29 844,28	37,36
4040	Dodatkowe wynagrodzenie roczne	5 000,00	0,00	5 000,00	4 966,99	99,34
4110	Składki na ubezpieczenie społeczne	290 700,00	0,00	290 700,00	214 737,90	73,87
4120	Składki na Fundusz Pracy	1 500,00	0,00	1 500,00	0,00	0,00
4210	Zakup materiałów i wyposażenia	3 000,00	0,00	3 000,00	412,05	13,74
4300	Zakup usług pozostałych	35 000,00	0,00	35 000,00	8 093,50	23,12
4360	Opłaty z tytułu zakupu usług telekomunikacyjnych	1 000,00	0,00	1 000,00	213,18	21,32
4440	Odpisy na zakładowy fundusz świadczeń socjalnych	1 272,00	0,00	1 272,00	1 162,70	91,41
4700	Szkolenia pracowników niebędących członkami korpusu służby cywilnej	2 000,00	0,00	2 000,00	0,00	0,00
85503	Karta Dużej Rodziny	0,00	212,00	212,00	0,00	0,00
4210	Zakup materiałów i wyposażenia	0,00	212,00	212,00	0,00	0,00
85504	Wspieranie rodziny	363 000,00	0,00	363 000,00	0,00	0,00
3110	Świadczenia społeczne	363 000,00	0,00	363 000,00	0,00	0,00
85513	Składki na ubezpieczenia zdrowotne opłacane za osoby pobierające niektóre świadczenia rodzinne, zgodnie z przepisami ustawy o świadczeniach rodzinnych oraz za osoby pobierające zasiłki dla opiekunów, zgodnie z przepisami ustawy z dnia 4 kwietnia 2014 r. o ustaleniu i wypłacie zasiłków dla opiekunów	25 336,00	0,00	25 336,00	18 715,18	73,87
4130	Składki na ubezpieczenie zdrowotne	25 336,00	0,00	25 336,00	18 715,18	73,87
<b>Razem</b>		<b>15 077 672,00</b>	<b>99 438,27</b>	<b>15 177 110,27</b>	<b>7 478 131,30</b>	<b>49,27</b>

**DOTACJE CELOWE I WYDATKI ZWIĄZANE Z REALIZACJĄ ZADAŃ WŁASNYCH GMINY ORAZ REALIZOWANYCH PRZEZ GMINĘ NA PODSTAWIE POROZUMIEŃ Z ORGANAMI ADMINISTRACJI RZĄDOWEJ ORAZ INNYMI JST****Dotacje celowe związane z realizacją zadań własnych gminy na 30.06.2020 r.**

Dz	Roz	§	Treść	Plan pierwotny	Zmiany planu	Plan po zmianach	Wykonanie	% wyk
<b>dochody bieżące</b>								
758			Różne rozliczenia	50 000,00	0,00	50 000,00	0,00	0,00
	75814		Różne rozliczenia finansowe	50 000,00	0,00	50 000,00	0,00	0,00
		2030	Dotacje celowe otrzymane z budżetu państwa na realizację własnych zadań bieżących gmin (związków gmin, związków powiatowo-gminnych)	50 000,00	0,00	50 000,00	0,00	0,00
801			Oświata i wychowanie	390 000,00	108 762,00	498 762,00	227 381,00	45,59
	80103		Oddziały przedszkolne w szkołach podstawowych	30 000,00	13 038,00	43 038,00	21 519,00	50,00
		2030	Dotacje celowe otrzymane z budżetu państwa na realizację własnych zadań bieżących gmin (związków gmin, związków powiatowo-gminnych)	30 000,00	13 038,00	43 038,00	21 519,00	50,00
	80104		Przedszkola	360 000,00	51 724,00	411 724,00	205 862,00	50,00
		2030	Dotacje celowe otrzymane z budżetu państwa na realizację własnych zadań bieżących gmin (związków gmin, związków powiatowo-gminnych)	360 000,00	51 724,00	411 724,00	205 862,00	50,00
	80148		Stołówki szkolne i przedszkolne	0,00	44 000,00	44 000,00	0,00	0,00
		2030	Dotacje celowe otrzymane z budżetu państwa na realizację własnych zadań bieżących gmin (związków gmin, związków powiatowo-gminnych)	0,00	44 000,00	44 000,00	0,00	0,00
852			Pomoc społeczna	428 438,00	19 200,00	447 638,00	230 271,00	51,44
	85213		Składki na ubezpieczenia zdrowotne opłacane	25 177,00	0,00	25 177,00	10 900,00	43,29
		2030	Dotacje celowe otrzymane z budżetu państwa na realizację własnych zadań bieżących gmin (związków gmin, związków powiatowo-gminnych)	25 177,00	0,00	25 177,00	10 900,00	43,29
	85214		Zasiłki okresowe, celowe i pomoc w naturze oraz składki na ubezpieczenia emerytalne i rentowe	38 010,00	0,00	38 010,00	19 020,00	50,04
		2030	Dotacje celowe otrzymane z budżetu państwa na realizację własnych zadań bieżących gmin (związków gmin, związków powiatowo-gminnych)	38 010,00	0,00	38 010,00	19 020,00	50,04
	85216		Zasiłki stałe	212 031,00	0,00	212 031,00	128 000,00	60,37
		2030	Dotacje celowe otrzymane z budżetu państwa na realizację własnych zadań bieżących gmin (związków gmin, związków powiatowo-gminnych)	212 031,00	0,00	212 031,00	128 000,00	60,37
	85219		Ośrodki pomocy społecznej	103 906,00	0,00	103 906,00	55 951,00	53,85

		2030	Dotacje celowe otrzymane z budżetu państwa na realizację własnych zadań bieżących gmin (związków gmin, związków powiatowo-gminnych)	103 906,00	0,00	103 906,00	55 951,00	53,85
	85228		Usługi opiekuńcze i specjalistyczne usługi opiekuńcze	0,00	19 200,00	19 200,00	0,00	0,00
		2030	Dotacje celowe otrzymane z budżetu państwa na realizację własnych zadań bieżących gmin (związków gmin, związków powiatowo-gminnych)	0,00	19 200,00	19 200,00	0,00	0,00
	85230		Pomoc w zakresie dożywiania	49 314,00	0,00	49 314,00	16 400,00	33,26
		2030	Dotacje celowe otrzymane z budżetu państwa na realizację własnych zadań bieżących gmin (związków gmin, związków powiatowo-gminnych)	49 314,00	0,00	49 314,00	16 400,00	33,26
854			Edukacyjna opieka wychowawcza	0,00	17 737,00	17 737,00	17 737,00	100,00
	85415		Pomoc materialna dla uczniów o charakterze socjalnym	0,00	17 737,00	17 737,00	17 737,00	100,00
		2030	Dotacje celowe otrzymane z budżetu państwa na realizację własnych zadań bieżących gmin (związków gmin, związków powiatowo-gminnych)	0,00	17 737,00	17 737,00	17 737,00	100,00
<b>RAZEM</b>				<b>868 438,00</b>	<b>145 699,00</b>	<b>1 014 137,00</b>	<b>475 389,00</b>	<b>46,88</b>
<b>dochody majątkowe</b>								
600			Transport i łączność	0,00	1 650 000,00	1 650 000,00	0,00	0,00
	60013		Usuwanie skutków klęsk żywiołowych	0,00	1 650 000,00	1 650 000,00	0,00	0,00
		6630	Dotacje celowe otrzymane z samorządu województwa na inwestycje i zakupy inwestycyjne realizowane na podstawie porozumień (umów) między jednostkami samorządu terytorialnego	0,00	1 650 000,00	1 650 000,00	0,00	0,00
758			Różne rozliczenia	39 000,00	0,00	39 000,00	0,00	0,00
	75814		Różne rozliczenia finansowe	39 000,00	0,00	39 000,00	0,00	0,00
		6330	Dotacje celowe otrzymane z budżetu państwa na realizację inwestycji i zakupów inwestycyjnych własnych gmin (związków gmin, związków powiatowo-gminnych)	39 000,00	0,00	39 000,00	0,00	0,00
801			Oświata i wychowanie	500 000,00	0,00	500 000,00	0,00	0,00
	80101		Szkoły podstawowe	500 000,00	0,00	500 000,00	0,00	0,00
		6330	Dotacje celowe otrzymane z budżetu państwa na realizację inwestycji i zakupów inwestycyjnych własnych gmin (związków gmin, związków powiatowo-gminnych)	500 000,00	0,00	500 000,00	0,00	0,00
926			Kultura fizyczna	50 000,00	0,00	50 000,00	0,00	0,00
	92605		Zadania w zakresie kultury fizycznej	50 000,00	0,00	50 000,00	0,00	0,00
		6260	Dotacje otrzymane z państwowych funduszy celowych na finansowanie lub dofinansowanie kosztów realizacji inwestycji i zakupów inwestycyjnych jednostek sektora finansów publicznych	50 000,00	0,00	50 000,00	0,00	0,00
<b>RAZEM</b>				<b>589 000,00</b>	<b>1 650 000,00</b>	<b>2 239 000,00</b>	<b>0,00</b>	<b>0,00</b>

### Wydatki dokonywane z otrzymanych dotacji celowych związane z realizacją zadań własnych gminy

Dz	Roz	§	Treść	Plan pierwotny	Zmiany planu	Plan po zmianach	Wykonanie	% wykon
<b>wydatki bieżące</b>								
758			Różne rozliczenia	50 000,00	0,00	50 000,00	0,00	0,00
	75814		Różne rozliczenia finansowe	50 000,00	0,00	50 000,00	0,00	0,00
			Wydatki w paragrafach bieżących	50 000,00	0,00	50 000,00	0,00	0,00
801			Oświata i wychowanie	390 000,00	108 762,00	498 762,00	227 381,00	45,59
	80103		Oddziały przedszkolne w szkołach podstawowych	30 000,00	13 038,00	43 038,00	21 519,00	50,00
			Wydatki w paragrafach bieżących	30 000,00	13 038,00	43 038,00	21 519,00	50,00
	80104		Przedszkola	360 000,00	51 724,00	411 724,00	205 862,00	50,00
			Wydatki w paragrafach bieżących	360 000,00	51 724,00	411 724,00	205 862,00	50,00
	80148		Stołówki szkolne i przedszkolne	0,00	44 000,00	44 000,00	0,00	0,00
			Wydatki w paragrafach bieżących	0,00	44 000,00	44 000,00	0,00	0,00
852			Pomoc społeczna	428 438,00	19 200,00	447 638,00	226 217,54	50,54
	85213		Składki na ubezpieczenia zdrowotne opłacane	25 177,00	0,00	25 177,00	10 557,45	41,93
			Wydatki w paragrafach bieżących	25 177,00	0,00	25 177,00	10 557,45	41,93
	85214		Zasiłki okresowe, celowe i pomoc w naturze oraz składki na ubezpieczenia emerytalne i rentowe	38 010,00	0,00	38 010,00	18 912,32	49,76
			Wydatki w paragrafach bieżących	38 010,00	0,00	38 010,00	18 912,32	49,76
	85216		Zasiłki stałe	212 031,00	0,00	212 031,00	124 396,77	58,67
			Wydatki w paragrafach bieżących	212 031,00	0,00	212 031,00	124 396,77	58,67
	85219		Ośrodki pomocy społecznej	103 906,00	0,00	103 906,00	55 951,00	53,85
			Wydatki w paragrafach bieżących	103 906,00	0,00	103 906,00	55 951,00	53,85
	85228		Usługi opiekuńcze i specjalistyczne usługi opiekuńcze	0,00	19 200,00	19 200,00	0,00	0,00
			Wydatki w paragrafach bieżących	0,00	19 200,00	19 200,00	0,00	0,00
	85230		Pomoc w zakresie dożywiania	49 314,00	0,00	49 314,00	16 400,00	33,26
			Wydatki w paragrafach bieżących	49 314,00	0,00	49 314,00	16 400,00	33,26
854			Edukacyjna opieka wychowawcza	0,00	17 737,00	17 737,00	17 737,00	100,00
	85415		Pomoc materialna dla uczniów o charakterze socjalnym	0,00	17 737,00	17 737,00	17 737,00	100,00
			Wydatki w paragrafach bieżących	0,00	17 737,00	17 737,00	17 737,00	100,00
<b>RAZEM</b>				<b>868 438,00</b>	<b>145 699,00</b>	<b>1 014 137,00</b>	<b>471 335,54</b>	<b>46,48</b>

*Załącznik nr 7  
do Informacji o przebiegu wykonania budżetu Gminy Konopiska  
za I półrocze 2020 roku*

## DOCHODY BUDŻETU PAŃSTWA Z TYTUŁU REALIZACJI ZADAŃ ZLECONYCH Z ZAKRESU ADMINISTRACJI RZĄDOWEJ w I półroczu 2020

Dz	Roz	§	Treść	Plan dochodów Budżetu Państwa	Wykonanie	% wykon
750			Administracja publiczna	118,00	62,00	52,54
	75011		Urzędy wojewódzkie	118,00	62,00	52,54
		0690	Wpływy z różnych opłat	118,00	62,00	52,54
855			Rodzina	60 140,00	29 986,00	49,86
	85502		Świadczenia rodzinne, świadczenia z funduszu alimentacyjnego oraz składki na ubezpieczenia emerytalne i rentowe z ubezpieczenia społecznego	60 000,00	29 939,95	49,90
		0920	Wpływy z pozostałych odsetek	0,00	8 020,79	
		0980	Wpływy z tytułu zwrotów wypłaconych świadczeń z funduszu alimentacyjnego	60 000,00	21 919,16	36,53
	85503		Karta Dużej Rodziny	140,00	46,05	32,89
		0690	Wpływy z różnych opłat	140,00	46,05	32,89
<b>RAZEM</b>				<b>60 258,00</b>	<b>30 048,00</b>	<b>49,87</b>

**DOTACJE Z BUDŻETU GMINY**

Z budżetu gminy w 2020 roku udzielono dotacje w wysokości 1 619 855,42 zł, na planowane 3 669 052,85 zł, co stanowiło 44,15% realizacji planu rocznego. Dotacje udzielono na zadania bieżące i inwestycyjne, zgodnie z poniższą tabelą:

**Dotacje na zadania bieżące:**

udzielane dla jednostek sektora finansów publicznych:

Rozdz	§	Opis	Plan wg uchwały	Zmiany planu	Plan po zmianach	Wykonanie	% wykon
60004	2310	Dotacje celowe przekazane gminie na zadania bieżące realizowane na podstawie porozumień (umów) między jst	107 000,00	0,00	107 000,00	41 390,88	38,68
92109	2480	Dotacja podmiotowa z budżetu dla samorządowej instytucji kultury - <i>dotacja dla Gminnego Centrum Kultury i Rekreacji</i>	1 200 000,00	64 400,00	1 264 400,00	660 000,00	52,20
92116	2480	Dotacja podmiotowa z budżetu dla samorządowej instytucji kultury - <i>dotacja dla Gminnej Biblioteki Publicznej</i>	318 000,00	32 500,00	350 500,00	168 000,00	47,93
r a z e m:			1 625 000,00	96 900,00	1 721 900,00	869 390,88	50,49

udzielane dla jednostek spoza sektora finansów publicznych:

Rozdz	§	Opis	Plan wg uchwały	Zmiany planu	Plan po zmianach	Wykonanie	% wykon
80104	2540	Dotacje podmiotowe z budżetu dla publicznej jednostki systemu oświaty prowadzonej przez osobę prawną inną niż jst oraz przez osobę fizyczną - <i>prywatne przedszkole w Aleksandrii</i> - <i>prywatne przedszkole lingwistyczne w Konopiskach</i>	486 600,00	0,00	486 600,00	255 852,94 127 969,22 127 883,72	52,58
80149	2540	Dotacje podmiotowe z budżetu dla publicznej jednostki systemu oświaty prowadzonej przez osobę prawną inną niż jst oraz przez osobę fizyczną	62 200,00	0,00	62 200,00	54 953,70	88,35
85505	2580	Dotacja podmiotowa z budżetu dla jednostek niezaliczanych do sektora finansów publicznych	12 000,00	0,00	12 000,00	6 000,00	50,00
85595	2810	Dotacja celowa z budżetu na finansowanie lub dofinansowanie zadań zleconych do realizacji fundacjom	5 000,00	0,00	5 000,00	0,00	0,00
85595	2820	Dotacja celowa z budżetu na finansowanie lub dofinansowanie zadań zleconych do realizacji stowarzyszeniom	10 000,00	0,00	10 000,00	0,00	0,00
92105	2820	Dotacja celowa z budżetu na finansowanie lub dofinansowanie zadań zleconych do realizacji stowarzyszeniom	150 000,00	0,00	150 000,00	60 000,00	40,00
92605	2820	Dotacja celowa z budżetu na finansowanie lub dofinansowanie zadań zleconych do realizacji stowarzyszeniom	200 000,00	0,00	200 000,00	60 000,00	30,00
r a z e m:			925 800,00	0,00	925 800,00	692 659,58	74,82
<b>ogółem na zadania bieżące:</b>			<b>2 550 800,00</b>	<b>96 900,00</b>	<b>2 647 700,00</b>	<b>1 562 050,46</b>	<b>59,00</b>



**Dotacje na zadania inwestycyjne:**

udzielane dla jednostek sektora finansów publicznych:

Rozdz	§	Opis	Plan wg uchwały	Zmiany planu	Plan po zmianach	Wykonanie	% wykon
60013	6630	Dotacje celowe przekazane do samorządu województwa na inwestycje i zakupy inwestycyjne realizowane na podstawie porozumień	330 000,00	0,00	330 000,00	0,00	0,00
60014	6300	Dotacje celowe na pomoc finansową udzielaną między jst na dofinansowanie własnych zadań inwestycyjnych i zakupów inwestycyjnych	0,00	20 319,00	20 319,00	0,00	0,00
92109	6220	Dotacje celowe z budżetu na finansowanie lub dofinansowanie kosztów realizacji inwestycji i zakupów inwestycyjnych innych jednostek sektora finansów publicznych	330 000,00	14 900,00	344 900,00	0,00	
		<b>r a z e m</b>	<b>660 000,00</b>	<b>35 219,00</b>	<b>695 219,00</b>	<b>0,00</b>	<b>0,00</b>

udzielane dla jednostek spoza sektora finansów publicznych:

Rozdz	§	Opis	Plan wg uchwały	Zmiany planu	Plan po zmianach	Wykonanie	% wykon
90005	6230	Dotacje celowe z budżetu na finansowanie lub dofinansowanie kosztów realizacji inwestycji i zakupów inwestycyjnych jednostek nie zaliczanych do sektora finansów publicznych	224 000,00	102 133,85	326 133,85	57 804,96	17,72
		<b>r a z e m</b>	<b>224 000,00</b>	<b>102 133,85</b>	<b>326 133,85</b>	<b>57 804,96</b>	<b>17,72</b>
<b>Ogółem na zadania inwestycyjne</b>			<b>884 000,00</b>	<b>137 352,85</b>	<b>1 021 352,85</b>	<b>57 804,96</b>	<b>5,66</b>
<b>R A Z E M</b>			<b>3 434 800,00</b>	<b>234 252,85</b>	<b>3 669 052,85</b>	<b>1 619 855,42</b>	<b>44,15</b>

## **DOCHODY Z TYTUŁU WYDAWANIA ZEZWOLEŃ NA SPRZEDAŻ NAPOJÓW ALKOHOLOWYCH ORAZ WYDATKI NA PRZECIWDZIAŁANIE ALKOHOLIZMOWI I NARKOMANII w I półroczu 2020**

W 2020 roku wypracowano dochody z tytułu wydawania zezwoleń na sprzedaż napojów alkoholowych wraz z naliczoną podwyższoną opłatą dla przedsiębiorców, których roczna wartość sprzedaży przekroczyła podstawę sprzedaży w wysokości 143 731,82 zł, na planowane 158 834,00 zł. Ewidencja dochodów jest ujmowana w rozdziale 75618 § 0480.

### **Zezwolenia na alkohol**

#### **W handlu detalicznym wydano:**

- 8 zezwoleń na sprzedaż napojów alkoholowych kat. A o zawartości do 4,5% alkoholu oraz na piwo;
- 7 zezwoleń na sprzedaż napojów alkoholowych kat. B o zawartości powyżej 4,5% do 18% alkoholu, (z wyjątkiem piwa);
- 7 zezwoleń na sprzedaż napojów alkoholowych kat. C o zawartości powyżej 18% alkoholu.

Jedno zezwolenie kat A, jedno zezwolenie kat. B i jedno zezwolenie kat. C wydano dla nowego przedsiębiorcy, pozostałe zezwolenia zostały wydane z uwagi na wygaśnięcie terminu ważności, czyli jest to kontynuacja działalności gospodarczej.

We wskazanym okresie jeden przedsiębiorca zlikwidował punkt sprzedaży napojów alkoholowych.

Na dzień 30 czerwca 2020 r. na limit 35 punktów sprzedaży detalicznej zatwierdzony Uchwałą Nr 362/L/2018 Rady Gminy Konopiska z dnia 29 czerwca 2018 r. posiadamy 29 punktów, w tym 3 sklepy prowadzą sprzedaż napojów alkoholowych do 4,5% oraz piwa.

#### **W gastronomii wydano:**

- 2 zezwolenia na sprzedaż napojów alkoholowych kat. A o zawartości do 4,5% alkoholu oraz na piwo;
- 1 zezwolenie na sprzedaż napojów alkoholowych kat. C o zawartości powyżej 18% alkoholu.

Jedno zezwolenie kat A wydano dla nowego przedsiębiorcy, pozostałe zezwolenia wydano z uwagi na wygaśnięcie terminu ważności, czyli jest to kontynuacja działalności gospodarczej.

We wskazanym okresie jeden przedsiębiorca zlikwidował punkt sprzedaży napojów alkoholowych.

Na limit 17 punktów sprzedaży napojów alkoholowych przeznaczonych do spożycia w miejscu sprzedaży (gastronomia) zatwierdzony Uchwałą Nr 362/L/2018 Rady Gminy Konopiska z dnia 29 czerwca 2018 r. posiadamy 6 punktów gastronomicznych w tym: 4 ze sprzedażą napojów alkoholowych do 4,5% oraz piwa.

Nie wydano zezwoleń jednorazowych.

Zgodnie z art. 11<sup>1</sup> ust.2 i 7 ustawy z dnia 26 października 1982 r. o wychowaniu w trzeźwości i przeciwdziałaniu alkoholizmowi (Dz.U. z 2018 r. poz. 2137) opłaty za korzystanie z zezwoleń na sprzedaż napojów alkoholowych wnoszone są na rachunek gminy w wysokości:

- 525,00 zł na sprzedaż napojów zawierających do 4,5% alkoholu oraz piwa;
- 525,00 zł na sprzedaż napojów zawierających powyżej 4,5% do 18% alkoholu (z

wyjątkiem piwa);

- 2 100,00 zł na sprzedaż napojów zawierających powyżej 18% alkoholu.

Ogółem na dzień 30 czerwca 2020 roku wpływy do budżetu gminy z tytułu sprzedaży napojów alkoholowych wraz z naliczoną podwyższoną opłatą dla przedsiębiorców, których roczna wartość sprzedaży przekroczyła podstawę sprzedaży wyniosły **143 731,82 zł**.

Zgodnie z przytoczoną wyżej ustawą, przedsiębiorcy dokonują opłat za korzystanie z zezwoleń na sprzedaż napojów alkoholowych w trzech równych ratach w terminach do 31 stycznia, 31 maja, 30 września danego roku.

### **Plan wydatków wg uchwały budżetowej oraz zmiany w planie wydatków**

Rozdział 85153 *Zwalczanie narkomani*

Plan wydatków tego rozdziału to kwota 1000,00 zł bez zmian w I półroczu.

Rozdział 85154 *Przeciwdziałanie alkoholizmowi*

Plan ogółem tego rozdziału w kwocie 158 834,00 zł został zwiększony o 40 189,17 zł w związku z dokonaniem rozliczenia roku 2019 do kwoty 198 023,17 zł.

Rozdz/§	Opis	Plan pierwotny	Zmiany planu	Plan po zmianach	Wykonanie	% wyk
<b>85153</b>	<b>Zwalczanie narkomanii</b>	<b>1 000,00</b>	<b>0,00</b>	<b>1 000,00</b>	<b>500,00</b>	<b>50,00</b>
4300	Zakup usług pozostałych	1 000,00	0,00	1 000,00	500,00	50,00
<b>85154</b>	<b>Przeciwdziałanie alkoholizmowi</b>	<b>157 834,00</b>	<b>40 189,17</b>	<b>198 023,17</b>	<b>19 585,07</b>	<b>9,89</b>
4010	Wynagrodzenia osobowe pracowników	69 780,00	0,00	69 780,00	0,00	0,00
4110	Składki na ubezpieczenie społeczne	12 017,00	0,00	12 017,00	538,65	4,48
4120	Składki na Fundusz Pracy	1 710,00	0,00	1 710,00	0,00	0,00
4170	Wynagrodzenia bezosobowe	47 707,00	0,00	47 707,00	14 512,42	30,42
4210	Zakup materiałów i wyposażenia	5 000,00	40 189,17	45 189,17	0,00	0,00
4220	Zakup środków żywności	4 420,00	0,00	4 420,00	0,00	0,00
4300	Zakup usług pozostałych	10 000,00	0,00	10 000,00	4 534,00	45,34
4610	Koszty postępowania sądowego i prokuratorskiego	7 200,00	0,00	7 200,00	0,00	0,00
<b>Razem</b>		<b>158 834,00</b>	<b>40 189,17</b>	<b>199 023,17</b>	<b>20 085,07</b>	<b>10,09</b>

### **Realizacja wydatków**

Rozdział 85153 *Zwalczanie narkomani*

Plan wydatków tego rozdziału to kwota 1000,00 zł, z przeznaczeniem na realizację programów profilaktycznych dot. problemów narkomanii, w szczególności dla dzieci i młodzieży. Kwota planu w wysokości 1 000,00 zł, nie została zrealizowana przez UG w I półroczu.

Rozdział 85154 *Przeciwdziałanie alkoholizmowi*

Plan ogółem tego rozdziału to kwota 198 023,17 zł, został wykonany w kwocie 19 585,07 zł.

W ramach rozdziału wydatkowano kwotę 14 512,42 na diety dla członków Gminnej Komisji Rozwiązywania Problemów Alkoholowych. Za kwotę 5 072,65 zł opłacono porady psychologa oraz trenerów terapii uzależnień obsługujących Punkt Konsultacyjny, wynagrodzenie Pełnomocnika, osoby prowadzącej obsługę administracyjną Gminnej Komisji Rozwiązywania Problemów Alkoholowych.

## Dochody z opłat za gospodarowanie odpadami komunalnymi oraz wydatki związane z funkcjonowaniem systemu gospodarowania odpadami komunalnymi w Gminie Konopiska w I półroczu 2020

Dochody i wydatki związane z funkcjonowaniem systemu gospodarowania odpadami komunalnymi przedstawiają poniższe zestawienia:

### Dochody

Dział	Rozdział/\$	Wyszczególnienie	Plan pierwotny	zmiany planu	Plan po zmianach	Wykonanie	% wykon
900		Gospodarka komunalna i ochrona środowiska	1 913 880,00	432 000,00	2 345 880,00	878 370,22	37,44
	90002	Gospodarka odpadami komunalnymi	1 913 880,00	432 000,00	2 345 880,00	878 370,22	37,44
	§ 0490	Wpływy z innych lokalnych opłat pobieranych przez jednostki samorządu terytorialnego na podstawie odrębnych ustaw - <i>opłaty za gospodarowanie odpadami komunalnymi</i>	1 913 880,00	432 000,00	2 345 880,00	878 370,22	37,44
		RAZEM	1 913 880,00	432 000,00	2 345 880,00	878 370,22	37,44

### Wydatki

Dział	Rozdział/\$	Wyszczególnienie	Plan pierwotny	zmiany planu	Plan po zmianach	Wykonanie	% wykon
900		Gospodarka komunalna i ochrona środowiska	2 098 000,00	432 000,00	2 530 000,00	1 265 248,73	50,01
	90002	Gospodarka odpadami komunalnymi	2 098 000,00	432 000,00	2 530 000,00	1 265 248,73	50,01
	§ 3020	Wydatki osobowe niezaliczone do wynagrodzeń	500,00	0,00	500,00	0,00	0,00
	§ 4010	Wynagrodzenia osobowe pracowników	36 420,00	0,00	36 420,00	4 299,27	11,80
	§ 4040	Dodatkowe wynagrodzenie roczne	2 500,00	0,00	2 500,00	2 013,89	80,56
	§ 4110	Składki na ubezpieczenia społeczne	10 455,00	0,00	10 455,00	2 073,63	19,83
	§ 4120	Składki na Fundusz Pracy	953,00	0,00	953,00	91,48	9,60
	§ 4170	Wynagrodzenia bezosobowe	22 214,00	0,00	22 214,00	10 554,57	47,51
	§ 4210	Zakup materiałów i wyposażenia	212 906,00	0,00	212 906,00	209 592,00	98,44
	§ 4260	Zakup energii	9 000,00	0,00	9 000,00	5 939,84	66,00
	§ 4300	Zakup usług pozostałych	1 791 282,00	431 720,95	2 223 002,95	1 021 909,95	45,97
	§ 4360	Opłaty z tytułu zakupu usług telekomunikacyjnych	1 500,00	0,00	1 500,00	611,40	40,76
	§ 4410	Podróże służbowe krajowe	1 498,79	0,00	1 498,79	0,00	0,00
	§ 4430	Różne opłaty i składki	7 000,00	0,00	7 000,00	7 000,00	100,00
	§ 4440	Odpisy na zakładowy fundusz świadczeń socjalnych	1 271,21	279,05	1 550,26	1 162,70	75,00
	§ 4700	Szkolenia pracowników niebędących członkami korpusu służby cywilnej	500,00	0,00	500,00	0,00	0,00
		RAZEM	2 098 000,00	432 000,00	2 530 000,00	1 265 248,73	50,01

Stawki opłat od osób mieszkających na terenie gminy za wywóz nieczystości stałych na osobę do 28.02.2020 roku wynosiły:

1-4 osób	segregacja	niesegregowane
5-7 osób	14,50 zł/osobę	30,00 zł/osobę
8 i więcej osób	13,00 zł/osobę	27,00 zł/osobę
	12,00 zł/osobę	25,00 zł/osobę

Od 1 marca 2020r. wysokość stawek za gospodarowanie odpadami komunalnymi uległa zmianie w sposób następujący:

	segregacja	niesegregowane
1-4 osób	18,00 zł/osobę	39,00 zł/osobę
5-7 osób	16,50 zł/osobę	36,00 zł/osobę
8 i więcej osób	15,50 zł/osobę	34,00 zł/osobę

W okresie 01.01.2020 – 30.06.2020 od mieszkańców gminy odebrano 1 622,97 ton odpadów komunalnych, w tym 1 121,72 ton odpadów zmieszanych i 501,25 ton odpadów segregowanych.

Omawiając system funkcjonowania w gminie gospodarki odpadami komunalnymi, należy stwierdzić, iż w 2020 roku (tak jak w roku poprzednim), gospodarka ta jest niebilansująca się, i tak np. faktura od firmy wywozowej za styczeń opiewała na kwotę 178 698,71 zł, a wpłaty w styczniu 2020 roku od mieszkańców gminy wyniosły 154 392,33 zł.

Podobna zależność jest w następujących miesiącach:

faktura za 02.2020	148 700,40 zł	wpłaty w lutym 2020	135 643,50 zł,
faktura za 03.2020	159 367,60 zł	wpłaty w marcu 2020	139 279,40 zł,
faktura za 04.2020	169 616,52 zł	wpłaty w kwietniu 2020	131 197,59 zł,
faktura za 05.2020	214 572,48 zł	wpłaty w maju 2020	133 630,40 zł,
faktura za 06.2020	187 686,42 zł	wpłaty w czerwcu 2020	184 227,00 zł.

Wpływy w okresie 01.01.2020 - 30.06.2020 to kwota 878 370,22 zł, a koszty związane z zadaniem obejmujące należności firmy za omawiany okres to kwota 1 058 642,13 zł.

Całkowite wydatki I półrocza związane z obsługą zadania to kwota 1 265 248,73 zł, z uwagi na fakt, iż oprócz wywozu nieczystości, w każdym miesiącu gmina finansuje również inne wydatki związane z tą działalnością, a obejmujące m.in. wynagrodzenie osoby zajmującej się tym zadaniem, działalność i monitoring PSZOK, zakup dodatkowych worków, zakup pojemników, zapłata za wywóz nieczystości za grudzień 2019 roku itp.

W bieżącym roku gmina – aby usprawnić bieżącą obsługę wywozu nieczystości oraz umożliwić przystępowanie do przetargów innym podmiotom gospodarczym – zakupiła pojemniki na zbierane odpady - popiół.

Z uwagi na niskie wpływy do budżetu od mieszkańców za wywóz nieczystości, gmina, aby regulować rachunki, w każdym miesiącu dopłaca do zadania kwoty uzyskane z innych źródeł, np. z podatków i opłat lokalnych, najmu pomieszczeń itp.

Dlatego bardzo ważnym jest, aby wszyscy mieszkańcy rzetelnie uiszczali opłaty za wywóz nieczystości i aby inni nie musieli płacić za niesolidnych sąsiadów

*Załącznik nr 11  
do informacji o przebiegu wykonania budżetu Gminy Konopiska  
za I półrocze 2020 roku*

**PLAN DOCHODÓW Z TYTUŁU WPŁYWÓW OPŁAT ZA GOSPODARCZE  
KORZYSTANIE ZE ŚRODOWISKA ORAZ WYDATKI NIMI FINANSOWANE  
W GMINIE KONOPISKA w I półroczu 2020**

## Dochody

Dział	Rozdział/ §	Wyszczególnienie	Plan pierwotny	zmiany planu	Plan po zmianach	Wykonanie	% wykon
900		Gospodarka komunalna i ochrona środowiska	5 000,00	0,00	5 000,00	7 014,26	140,29
	90019	Wpływy i wydatki związane z gromadzeniem środków z opłat i kar za korzystanie ze środowiska	5 000,00	0,00	5 000,00	7 014,26	140,29
	§ 0690	Wpływy z różnych opłat - wpływy opłat za gospodarcze korzystanie ze środowiska - 10% udział w dochodach Wód Polskich	5 000,00	0,00	5 000,00	1 835,67	36,71
	§ 0970	Wpływy z różnych opłat - wpływy opłat za gospodarcze korzystanie ze środowiska - Urząd Marszałkowski	0,00	0,00	0,00	5 178,59	
		<b>RAZEM</b>	<b>5 000,00</b>	<b>0,00</b>	<b>5 000,00</b>	<b>7 014,26</b>	<b>140,29</b>

## Wydatki

Dział	Rozdział/ §	Wyszczególnienie	Plan pierwotny	zmiany planu	Plan po zmianach	Wykonanie	% wykon
900		Gospodarka komunalna i ochrona środowiska	309 992,70	105 208,85	344 799,85	61 289,85	17,78
	<b>90004</b>	<b>Utrzymanie zieleni w miastach i gminach</b>	<b>73 992,70</b>	<b>0,00</b>	<b>3 591,00</b>	<b>409,89</b>	<b>11,41</b>
	§ 4110	Składki na ubezpieczenia społeczne	3 591,00	0,00	3 591,00	409,89	11,41
	§ 4120	Składki na Fundusz Pracy	73,50	0,00	73,50	0,00	0,00
	§ 4170	Wynagrodzenia bezosobowe	21 000,00	0,00	21 000,00	3 283,24	15,63
	§ 4210	Zakup materiałów i wyposażenia (zakup zieleni)	8 000,00	0,00	8 000,00	448,38	5,60
	§ 6050	Wydatki inwestycyjne (budowa parku osiedlowego)	41 328,20	0,00	41 328,20	9 691,50	23,45
	<b>90005</b>	<b>Ochrona powietrza atmosferycznego i klimatu</b>	<b>236 000,00</b>	<b>105 208,85</b>	<b>341 208,85</b>	<b>60 879,96</b>	<b>17,84</b>
	§ 4300	Zakup usług pozostałych (program ochrony środowiska)	12 000,00	3 075,00	15 075,00	3 075,00	20,40
	§ 6230	Dotacje celowe z budżetu na finansowanie lub dofinansowanie kosztów realizacji inwestycji i zakupów inwestycyjnych jednostek nie zaliczanych do sektora finansów publicznych (dofinansowanie wymiany pieców)	224 000,00	102 133,85	326 133,85	57 804,96	17,72
		<b>RAZEM</b>	<b>309 992,70</b>	<b>105 208,85</b>	<b>344 799,85</b>	<b>61 289,85</b>	<b>17,78</b>

Szczegółowe omówienie dochodów i wydatków dotyczących omawianego zagadnienia zawierają załączniki nr 1 i 2 niniejszej informacji.

**Dochody i wydatki budżetu Gminy Konopiska związane z pozyskiwaniem środków finansowych z Unii Europejskiej**

Dotacje i inne środki finansowe pozyskane na dofinansowanie projektów realizowanych przy udziale środków Unii Europejskiej przedstawia poniższe zestawienie:

Roz	§		Plan pierwotny	Zmiany planu	Plan po zmianach	Wykonanie	% wyk
<b>Dochody bieżące</b>							
71004		Plany zagospodarowania przestrzennego	4 000,00	0,00	4 000,00	0,00	0,00
	2057	Dotacje celowe w ramach programów finansowanych z udziałem środków europejskich oraz środków, o których mowa w art. 5 ust. 3 pkt 5 lit. a i b ustawy, lub płatności w ramach budżetu środków europejskich, realizowanych przez jednostki samorządu terytorialnego.	4 000,00	0,00	4 000,00	0,00	0,00
80101		Szkoły podstawowe	0,00	145 205,00	145 205,00	59 980,00	41,31
	2057	Dotacje celowe w ramach programów finansowanych z udziałem środków europejskich oraz środków, o których mowa w art. 5 ust. 3 pkt 5 lit. a i b ustawy, lub płatności w ramach budżetu środków europejskich, realizowanych przez jednostki samorządu terytorialnego.	0,00	131 119,72	131 119,72	50 761,07	38,71
	2059	Dotacje celowe w ramach programów finansowanych z udziałem środków europejskich oraz środków, o których mowa w art. 5 ust. 3 pkt 5 lit. a i b ustawy, lub płatności w ramach budżetu środków europejskich, realizowanych przez jednostki samorządu terytorialnego.	0,00	14 085,28	14 085,28	9 218,93	65,45
80104		Przedszkola	0,00	0,00	0,00	220 348,26	
	2057	Dotacje celowe w ramach programów finansowanych z udziałem środków europejskich oraz środków, o których mowa w art. 5 ust. 3 pkt 5 lit. a i b ustawy, lub płatności w ramach budżetu środków europejskich, realizowanych przez jednostki samorządu terytorialnego.	0,00	0,00	0,00	220 348,26	
85295		Pozostała działalność	132 000,00	0,00	132 000,00	76 153,85	57,69
	2057	Dotacje celowe w ramach programów finansowanych z udziałem środków europejskich oraz środków, o których mowa w art. 5 ust. 3 pkt 5 lit. a i b ustawy, lub płatności w ramach budżetu środków europejskich, realizowanych przez jednostki samorządu terytorialnego.	132 000,00	0,00	132 000,00	76 153,85	57,69
85504		Wspieranie rodziny	14 635,64	0,00	14 635,64	0,00	0,00
	2057	Dotacje celowe w ramach programów finansowanych z udziałem środków europejskich oraz środków, o których mowa w art. 5 ust. 3 pkt 5 lit. a i b ustawy, lub płatności w ramach budżetu środków europejskich, realizowanych przez jednostki samorządu terytorialnego.	13 376,70	0,00	13 376,70	0,00	0,00
	2059	Dotacje celowe w ramach programów finansowanych z udziałem środków europejskich oraz środków, o których mowa w art. 5 ust. 3 pkt 5 lit. a i b ustawy, lub płatności w ramach budżetu środków europejskich, realizowanych przez jednostki samorządu terytorialnego.	1 258,94	0,00	1 258,94	0,00	0,00
razem			150 635,64	145 205,00	295 840,64	356 482,11	120,50

Dochody majątkowe							
01010	Infrastruktura wodociągowa i sanitacyjna wsi		115 066,00	0,00	115 066,00	0,00	0,00
	6257	Dotacje celowe w ramach programów finansowanych z udziałem środków europejskich oraz środków, o których mowa w art. 5 ust. 3 pkt 5 lit. a i b ustawy, lub płatności w ramach budżetu środków europejskich, realizowanych przez jednostki samorządu terytorialnego	115 066,00	0,00	115 066,00	0,00	0,00
60016	Drogi publiczne gminne		366 102,00	0,00	366 102,00	366 102,00	100,00
	6257	Dotacje celowe w ramach programów finansowanych z udziałem środków europejskich oraz środków, o których mowa w art. 5 ust. 3 pkt 5 lit. a i b ustawy, lub płatności w ramach budżetu środków europejskich, realizowanych przez jednostki samorządu terytorialnego	366 102,00	0,00	366 102,00	366 102,00	100,00
90005	Ochrona powietrza atmosferycznego i klimatu		9 600,00	0,00	9 600,00	0,00	0,00
	6257	Dotacje celowe w ramach programów finansowanych z udziałem środków europejskich oraz środków, o których mowa w art. 5 ust. 3 pkt 5 lit. a i b ustawy, lub płatności w ramach budżetu środków europejskich, realizowanych przez jednostki samorządu terytorialnego	9 600,00	0,00	9 600,00	0,00	0,00
razem			490 768,00	0,00	490 768,00	366 102,00	74,60
<b>Ogółem</b>			<b>641 403,64</b>	<b>145 205,00</b>	<b>786 608,64</b>	<b>722 584,11</b>	<b>91,86</b>

Dochody bieżące uzyskano z następujących tytułów:

- z tytułu realizacji zadania z PO PC – otrzymano 59 980,00 zł tytułem dofinansowania ze środków unijnych do zadania pt. Zdalna szkoła (projekt realizowany przez UG w Konopiskach).
- z tytułu realizacji zadania z EFS – otrzymano 220 348,26 zł tytułem dofinansowania ze środków unijnych do zadania pt. Kolorowe przedszkole (projekt realizowany przez PP w Konopiskach).
- z tytułu realizacji zadania z RPO – wpływ środków w kwocie 76 153,85 zł na realizację zadania W drodze do sukcesu przez GOPS w Konopiskach.

Dochody majątkowe gminy w bieżącym roku to uzyskana kwota 366 102,00 zł. W ramach tej kwoty otrzymano następujące środki finansowe:

- rozliczono projekt i otrzymano 366 102,00 zł tytułem dofinansowania ze środków unijnych do zadania pt. Przebudowa drogi gminnej (przy cmentarzu) w Konopiskach, realizowanego w roku poprzednim.

Ogółem z budżetu unijnego uzyskano kwotę 722 584,11 zł i tym samym wykonano plan w 91,86%.

**Wydatki bieżące i majątkowe realizowane ze środków unijnych w I półroczu 2020****Wydatki bieżące**

Dz	Rozdz	§	Nazwa	Plan pierwotny	Zmiana planu	Plan po zmianach	Wykonanie	% wykon
710			Działalność usługowa	290,00	1 000,00	1 290,00	290,00	22,48
	71004		Plany zagospodarowania przestrzennego	290,00	1 000,00	1 290,00	290,00	22,48
		4307	Zakup usług pozostałych	290,00	1 000,00	1 290,00	290,00	22,48
801			Oświata i wychowanie	576 865,83	173 200,58	733 819,09	346 316,75	47,19
	80101		Szkoły podstawowe	242 595,78	168 602,57	411 198,35	200 776,18	48,83
		4011	Wynagrodzenia osobowe pracowników	30 474,49	78,24	30 552,73	10 800,00	35,35



	4017	Wynagrodzenia osobowe pracowników	12 402,39	7 645,59	20 047,98	11 164,73	55,69
	4019	Wynagrodzenia osobowe pracowników	730,17	456,13	1 186,30	658,53	55,51
	4111	Składki na ubezpieczenia społeczne	3 785,95	84,40	3 870,35	1 849,23	47,78
	4117	Składki na ubezpieczenia społeczne	2 390,94	1 089,82	3 480,76	1 909,21	54,85
	4119	Składki na ubezpieczenia społeczne	140,76	65,59	206,35	112,59	54,56
	4121	Składki na Fundusz Pracy	520,10	41,20	561,30	220,50	39,28
	4127	Składki na Fundusz Pracy	342,57	178,67	521,24	273,53	52,48
	4129	Składki na Fundusz Pracy	20,17	10,75	30,92	16,13	52,17
	4177	Wynagrodzenia bezosobowe	1 579,98	-1 579,98	0,00	0,00	
	4179	Wynagrodzenia bezosobowe	93,02	-93,02	0,00	0,00	
	4211	Zakup materiałów i wyposażenia	16 324,50	7 316,86	23 641,36	725,08	3,07
	4217	Zakup materiałów i wyposażenia	1 183,33	1 885,80	3 069,13	230,25	7,50
	4219	Zakup materiałów i wyposażenia	69,67	114,20	183,87	13,95	7,59
	4247	Zakup pomocy naukowych, dydaktycznych i książek	2 553,02	50 796,81	53 349,83	50 430,86	94,53
	4249	Zakup pomocy naukowych, dydaktycznych i książek	150,30	9 203,50	9 353,80	9 158,95	97,92
	4301	Zakup usług pozostałych	19 613,30	10 546,63	30 159,93	18 013,90	59,73
	4307	Zakup usług pozostałych	0,00	55 583,01	55 583,01	0,00	0,00
	4309	Zakup usług pozostałych	0,00	3 365,99	3 365,99	0,00	0,00
	4411	Podróże służbowe krajowe	1 500,00	0,00	1 500,00	0,00	0,00
	4427	Podróże służbowe zagraniczne	0,00	2 261,07	2 261,07	1 112,62	49,21
	4429	Podróże służbowe zagraniczne	0,00	136,93	136,93	67,38	49,21
	4701	Szkolenia pracowników niebędących członkami korpusu służby cywilnej	146 771,12	3 184,38	149 955,50	92 318,74	61,56
	4707	Szkolenia pracowników niebędących członkami korpusu służby cywilnej	1 841,58	15 303,86	17 145,44	1 605,48	9,36
	4709	Szkolenia pracowników niebędących członkami korpusu służby cywilnej	108,42	926,14	1 034,56	94,52	9,14
80104		Przedszkola	334 270,05	4 598,01	322 620,74	145 540,57	45,11
	3027	Wydatki osobowe nie zaliczone do wynagrodzeń	4 800,00	0,00	4 800,00	3 338,40	69,55
	4017	Wynagrodzenia osobowe pracowników	179 200,00	600,00	179 800,00	79 002,62	43,94
	4019	Wynagrodzenia osobowe pracowników	11 100,00	-1 175,00	9 925,00	2 687,43	27,08
	4047	Dodatkowe wynagrodzenie roczne	4 000,00	0,00	4 000,00	2 196,18	54,90
	4117	Składki na ubezpieczenia społeczne	34 815,60	13 682,32	32 250,60	14 340,15	44,46
	4119	Składki na ubezpieczenia społeczne	1 898,10	-200,93	1 697,17	459,56	27,08
	4127	Składki na Fundusz Pracy	4 988,20	-394,27	4 593,93	1 927,40	41,96
	4129	Składki na Fundusz Pracy	271,95	-28,86	243,09	59,54	24,49
	4177	Wynagrodzenia bezosobowe	15 600,00	-15 600,00	0,00	0,00	
	4217	Zakup materiałów i wyposażenia	15 000,00	0,00	15 000,00	200,00	1,33
	4227	Zakup środków żywności	10 596,20	0,00	10 596,20	3 958,04	37,35
	4247	Zakup środków dydaktycznych i książek	20 000,00	-5 000,00	15 000,00	5 545,00	36,97
	4309	Zakup usług pozostałych	32 000,00	12 714,75	44 714,75	31 826,25	71,18
852		Pomoc społeczna	158 515,39	68 849,95	227 365,34	71 966,15	31,65
85295		Pozostała działalność	158 515,39	68 849,95	227 365,34	71 966,15	31,65
	3119	Świadczenia społeczne	26 515,39	16 770,00	43 285,39	14 279,01	32,99
	4017	Wynagrodzenia osobowe pracowników	67 510,36	7 963,82	75 474,18	39 873,10	52,83
	4047	Dodatkowe wynagrodzenie roczne	4 000,00	316,27	4 316,27	3 700,03	85,72
	4117	Składki na ubezpieczenia społeczne	11 622,96	2 945,64	14 568,60	6 272,57	43,06
	4127	Składki na Fundusz Pracy	1 649,84	391,11	2 040,95	891,90	43,70

		4177	Wynagrodzenia bezosobowe	0,00	7 002,00	7 002,00	324,00	4,63
		4307	Zakup usług pozostałych	47 216,84	33 461,11	80 677,95	6 625,54	8,21
854			Edukacyjna opieka wychowawcza	200,00	-200,00	0,00	0,00	
	85401		Świetlice szkolne	200,00	-200,00	0,00	0,00	
		4301	Zakup usług pozostałych	200,00	-200,00	0,00	0,00	
855			Rodzina	14 635,64	30 963,52	45 599,16	45 599,16	100,00
	85504		Wspieranie rodziny	14 635,64	30 963,52	45 599,16	45 599,16	100,00
		4017	Wynagrodzenia osobowe pracowników	2 539,70	27 419,70	29 959,40	29 959,40	100,00
		4019	Wynagrodzenia osobowe pracowników	239,02	5 656,58	5 895,60	5 895,60	100,00
		4117	Składki na ubezpieczenie społeczne	437,32	5 263,52	5 700,84	5 700,84	100,00
		4119	Składki na ubezpieczenie społeczne	41,16	432,00	473,16	473,16	100,00
		4127	Składki na Fundusz Pracy	62,22	748,88	811,10	811,10	100,00
		4129	Składki na Fundusz Pracy	5,84	61,52	67,36	67,36	100,00
		4177	Wynagrodzenia bezosobowe	10 337,46	-10 337,46	0,00	0,00	
		4179	Wynagrodzenia bezosobowe	972,92	1 718,78	2 691,70	2 691,70	100,00
<b>Wydatki bieżące razem:</b>				<b>750 506,86</b>	<b>273 814,05</b>	<b>1 008 073,59</b>	<b>464 172,06</b>	<b>46,05</b>

MAJĄTKOWE

Dz	Rozdz	§	Nazwa	Plan wg uchwały RG	Zmiany w planie wydatków	Plan po zmianach	Wykonanie	% wykon
010			Rolnictwo i łowiectwo	657 551,00	0,00	657 551,00	0,00	0,00
	01010		Infrastruktura wodociągowa i sanitacyjna wsi	657 551,00	0,00	657 551,00	0,00	0,00
		6057	Wydatki inwestycyjne jednostek budżetowych	115 066,00	0,00	115 066,00	0,00	0,00
		6059	Wydatki inwestycyjne jednostek budżetowych	542 485,00	0,00	542 485,00	0,00	0,00
<b>Wydatki majątkowe razem:</b>				<b>657 551,00</b>	<b>0,00</b>	<b>657 551,00</b>	<b>0,00</b>	<b>0,00</b>
<b>WYDATKI OGÓLEM</b>				<b>1 408 057,86</b>	<b>273 814,05</b>	<b>1 665 624,59</b>	<b>464 172,06</b>	<b>27,87</b>

Wydatki bieżące dokonywano z następujących tytułów:

- z tytułu realizacji zadania „Wspólna przestrzeń” zorganizowano spotkanie z mieszkańcami wieńczące wystawienie planów zagospodarowania przestrzennego i wydatkowano 290,00 zł,
- w ramach pozyskanych funduszy europejskich z RPO w ZSP Rększowice szkole realizowany jest projekt pt. „Wiem i potrafię”. W rozdziale tym ujęty został plan na rok 2020 w wysokości 25 752,18, który został wykorzystany na dzień 30.06.2020r. w kwocie 14 922,14 zł. Otrzymane środki przeznaczone na wynagrodzenia wraz z pochodnymi dla nauczycieli prowadzących zajęcia wyrównawczo - dydaktyczne z informatyki, matematyki, języka angielskiego, logopedii, konsultacji psychologicznych i zajęć specjalistycznych, wynagrodzenie za zarządzanie projektem oraz na studia podyplomowe 1 nauczyciela na kierunku „Logopedia”,
- w ramach pozyskanych funduszy europejskich w ramach środków ERASMUS+ w ZSP Hutki na 2020 r. ujęty jest plan w wysokości 2 949,78 zł dotyczący realizacji projektu pod nazwą „Nasza szkoła-nasza przyszłość”. Projekt jest realizowany od września 2018 roku, a zakończy się 31.08.2020 r. W ramach tego planu wydano kwotę 431,28 zł na promocję, kalendarze i plakaty,
- w ramach pozyskanych funduszy europejskich ERASMUS+ w SP Jamki ujęty jest plan w wysokości 47 239,00 zł dotyczący realizacji projektu pod nazwą „Wiem skąd jestem”. W ramach tego planu wydano środki na zarządzanie projektem oraz wyjazdy uczniów i nauczycieli do Włoch (opłacenie podróży). Wyjazd nie został zrealizowany w związku z epidemią koronawirusa. Termin realizacji projektu został aneksowany i będzie

kontynuowany do dnia 30.06.2021 roku. Ogólnie w ramach ERASMUS-a wydano 17 795,70 zł,

- „Nasza szkoła - kluczem do Europy” –ERASMUS+ to zadanie realizowane przez SP w Łączcu, gdzie plan na 2020r. jest w wysokości 104 208,33 zł. Celem tego projektu jest rozwijanie kompetencji językowych nauczycieli ,rozwój zawodowy i mobilność zagraniczna grupy nauczycieli. W ramach tego planu wydano środki w kwocie 81 474,91 zł na podróż, bilety lotnicze, transport na lotnisko, ubezpieczenie, zakwaterowanie, delegacje oraz opłaty za udział w szkoleniu na Malcie dla nauczycieli szkoły,
- projekt „Taste of life- Smak życia” w ramach programu ERASMUS +” dotyczy rozwijania kompetencji i propagowania zdrowego stylu życia, zdrowego odżywiania, aktywnego trybu życia i przeciwdziałaniu otyłości wśród dzieci .W projekcie biorą udział szkoły z 6 państw: Polski, Hiszpanii, Portugalii, Grecji, Włoch i Finlandii. Uczestnikami są uczniowie w wieku od 3 do 14 lat oraz nauczyciele przedszkola i szkoły podstawowej. Plan dotyczący realizacji projektu na 2020r. w wysokości 85 844,06 zł został zrealizowany w kwocie 24 225,56 zł. W ramach projektu wydatki ponoszono na zakup owoców i warzyw na soki dla uczniów, na wynagrodzenia dla koordynatora projektu, dyrektora, księgowej oraz na podróż uczniów i nauczycieli, Projekty realizowane przez szkołę się uzupełniają, ponieważ realizując projekt „Taste of life” nauczyciele będą mogli wykorzystać wiedzę i umiejętności zdobyte podczas szkoleń, które odbyli w ramach pierwszego projektu „Nasza szkoła –nasza przyszłość,
- „Zdrowy jak ryba” to nowy projekt do realizacji przez ZSP w Aleksandrii w latach 2019-2020 i współfinansowanych z EFS. Zakłada plan do realizacji w kwocie 85 225,00 zł. Projekt „Zdrowy jak ryba” docelowo skupia 15 uczniów w wieku od 12-14 lat. Uczniowie ci kontynuując wcześniejsze przedsięwzięcia realizowane w szkole związane ze zdrowym stylem życia będą pracowali pod kierunkiem nauczycieli i specjalistów spoza szkoły nad pogłębianiem wiedzy na temat zdrowego odżywiania się, wartości odżywczych poszczególnych produktów , wpływu aktywności fizycznej na zdrowie i samopoczucie młodego człowieka. Uczniowie będą uczestniczyć w zajęciach z dietetykiem, z psychologiem , w zajęciach przygotowujących do mobilności które mają pomóc przyswoić język angielski, który jest niezbędny w komunikacji podczas wyjazdu do Grecji. Podczas wyjazdu do Grecji zaplanowano wspólne przygotowywanie potraw według przepisów polskich i greckich zwiedzanie kraju w formie prezentacji przygotowanych przez uczniów. Zwieńczeniem projektu będzie przygotowanie przez uczniów stworzenie awatara który udzieli dobrych rad na temat zdrowego stylu życia, , wykonanie e-booka ze zdjęciami poddanymi obróbce oraz tekstem czytany i nagrany prze uczniów obu szkół, wystawa zdjęć na Padlecie wykonanych na zajęciach w szkołach. Na zakończenie projektu uczniowie korzystając z tabletów oraz telefonów komórkowych stworzą chmurę wyrazową która będzie stanowić graficzne podsumowanie projektu.
- „Zdalna szkoła” to projekt realizowany przez Urząd Gminy w latach 2019 – 2020 przez Urząd Gminy w ramach Programu Operacyjnego Polska Cyfrowa na lata 2014-2020 Osi Priorytetowej nr 1 „Powszechny dostęp do szybkiego internetu”, działanie 1.1: „Wyeliminowanie terytorialnych różnic w możliwości dostępu do szerokopasmowego internetu o wysokich przepustowościach”. Gmina otrzymała dofinansowanie w wysokości 59 980,00 zł na zakup 21 laptopów. Sprzęt komputerowy o wartości 59 589,81 zł otrzymało 7 nauczycieli i 14 uczniów ze wszystkich szkół podstawowych w naszej gminie,
- w ramach pozyskanych funduszy europejskich RPO w Publicznym Przedszkolu w Konopiskach ujęty jest plan w wysokości 297 350,69 zł dotyczący realizacji projektu pod nazwą „Kolorowe przedszkole”. W ramach planu tego zadania wydano środki w kwocie 145 540,57 zł na wynagrodzenia i pochodne (nauczyciele, obsługa), zakup art. biurowych, żywienia dzieci i pomocy dydaktycznych. W ramach wkładu własnego zapewniono środki na wynagrodzenia i pochodne w ramach godzin ponadwymiarowych dot. wydłużonego czasu pracy przedszkola oraz wynajem sal,

- od kwietnia 2018 r. realizowany jest projekt pt. „W drodze do sukcesu” w ramach Regionalnego Programu Operacyjnego Województwa Śląskiego na lata 2014-2020 współfinansowany z Europejskiego Funduszu Społecznego. Plan tego zadania ogółem 227 365,34 zł, wykonanie 71 966,15 zł. W ramach działań realizowanych w ramach projektu wydatkowano środki na zasiłki celowe, wypłacono wynagrodzenie wraz z pochodnymi dla pracownika socjalnego, opłacono zajęcia z doradztwa zawodowego, usługi psychologiczne, kurs prawa jazdy Kat. C+E, przeprowadzono warsztaty godzenia różnego rodzaju ról społecznych oraz opłacono usługę gastronomiczną oraz wyżywienie na zajęciach dla uczestników projektu,
- od marca 2018 r. jest realizowany projekt pt. „Poszerzamy horyzonty” w ramach Regionalnego Programu Operacyjnego Województwa Śląskiego na lata 2014-2020 współfinansowany z Europejskiego Funduszu Społecznego. Celem projektu „Poszerzamy horyzonty” był wzrost dostępności wsparcia rodzin zagrożonych ubóstwem lub wykluczeniem społecznym i ich otoczenia w wychowaniu i opiece nad dziećmi. W ramach projektu zwiększona została liczba miejsc w Placówce Wsparcia Dziennego Promyk i rozszerzona jej oferta. Oferowane zajęcia miały na celu rozwijanie kompetencji porozumiewania się w języku ojczystym, porozumiewania się w językach obcych, kompetencje matematyczne i podstawowe kompetencje naukowo - techniczne, kompetencje społeczne i obywatelskie oraz świadomość i ekspresję kulturalną. W okresie poniesiono wydatki w kwocie 45 599,16 zł.

Zadania realizowane w ramach pozyskiwanych środków unijnych, traktowane jako wydatki bieżące zostały wykonane w 46,05%.

W zakresie wynagrodzeń współfinansowanych ze środków unijnych, poniższa tabela obrazuje plan i wykonanie.

Dz	Rozdz	§	Nazwa	Plan pierwotny	Zmiana planu	Plan po zmianach	Wykonanie	% wykon
801			Oświata i wychowanie	304 354,39	4 860,65	292 967,72	127 677,33	43,58
	80101		Szkoły podstawowe	52 480,54	7 977,39	60 457,93	27 004,45	44,67
		4011	Wynagrodzenia osobowe pracowników	30 474,49	78,24	30 552,73	10 800,00	35,35
		4017	Wynagrodzenia osobowe pracowników	12 402,39	7 645,59	20 047,98	11 164,73	55,69
		4019	Wynagrodzenia osobowe pracowników	730,17	456,13	1 186,30	658,53	55,51
		4111	Składki na ubezpieczenia społeczne	3 785,95	84,40	3 870,35	1 849,23	47,78
		4117	Składki na ubezpieczenia społeczne	2 390,94	1 089,82	3 480,76	1 909,21	54,85
		4119	Składki na ubezpieczenia społeczne	140,76	65,59	206,35	112,59	54,56
		4121	Składki na Fundusz Pracy	520,10	41,20	561,30	220,50	39,28
		4127	Składki na Fundusz Pracy	342,57	178,67	521,24	273,53	52,48
		4129	Składki na Fundusz Pracy	20,17	10,75	30,92	16,13	52,17
		4177	Wynagrodzenia bezosobowe	1 579,98	-1 579,98	0,00	0,00	
		4179	Wynagrodzenia bezosobowe	93,02	-93,02	0,00	0,00	
	80104		Przedszkola	251 873,85	-3 116,74	232 509,79	100 672,88	43,30
		4017	Wynagrodzenia osobowe pracowników	179 200,00	600,00	179 800,00	79 002,62	43,94
		4019	Wynagrodzenia osobowe pracowników	11 100,00	-1 175,00	9 925,00	2 687,43	27,08
		4047	Dodatkowe wynagrodzenie roczne	4 000,00	0,00	4 000,00	2 196,18	54,90
		4117	Składki na ubezpieczenia społeczne	34 815,60	13 682,32	32 250,60	14 340,15	44,46
		4119	Składki na ubezpieczenia społeczne	1 898,10	-200,93	1 697,17	459,56	27,08
		4127	Składki na Fundusz Pracy	4 988,20	-394,27	4 593,93	1 927,40	41,96
		4129	Składki na Fundusz Pracy	271,95	-28,86	243,09	59,54	24,49
		4177	Wynagrodzenia bezosobowe	15 600,00	-15 600,00	0,00	0,00	
852			Pomoc społeczna	84 783,16	18 618,84	103 402,00	51 061,60	49,38
	85295		Pozostała działalność	84 783,16	18 618,84	103 402,00	51 061,60	49,38
		4017	Wynagrodzenia osobowe pracowników	67 510,36	7 963,82	75 474,18	39 873,10	52,83
		4047	Dodatkowe wynagrodzenie roczne	4 000,00	316,27	4 316,27	3 700,03	85,72

		4117	Składki na ubezpieczenia społeczne	11 622,96	2 945,64	14 568,60	6 272,57	43,06
		4127	Składki na Fundusz Pracy	1 649,84	391,11	2 040,95	891,90	43,70
		4177	Wynagrodzenia bezosobowe	0,00	7 002,00	7 002,00	324,00	4,63
855			Rodzina	14 635,64	30 963,52	45 599,16	45 599,16	100,00
	85504		Wspieranie rodziny	14 635,64	30 963,52	45 599,16	45 599,16	100,00
		4017	Wynagrodzenia osobowe pracowników	2 539,70	27 419,70	29 959,40	29 959,40	100,00
		4019	Wynagrodzenia osobowe pracowników	239,02	5 656,58	5 895,60	5 895,60	100,00
		4117	Składki na ubezpieczenie społeczne	437,32	5 263,52	5 700,84	5 700,84	100,00
		4119	Składki na ubezpieczenie społeczne	41,16	432,00	473,16	473,16	100,00
		4127	Składki na Fundusz Pracy	62,22	748,88	811,10	811,10	100,00
		4129	Składki na Fundusz Pracy	5,84	61,52	67,36	67,36	100,00
		4177	Wynagrodzenia bezosobowe	10 337,46	-10 337,46	0,00	0,00	
		4179	Wynagrodzenia bezosobowe	972,92	1 718,78	2 691,70	2 691,70	100,00
<b>Wydatki na wynagrodzenia razem:</b>				<b>403 773,19</b>	<b>54 443,01</b>	<b>441 968,88</b>	<b>224 338,09</b>	<b>50,76</b>

Zadania inwestycyjne realizowane w ramach pozyskiwanych środków unijnych nie zostały wykonane w I półroczu. Projekt pn. Termomodernizacja budynku użyteczności publicznej w Konopiskach (budynek wielofunkcyjny przy ul. Lipowej) obejmuje rok 2020, ale nie zostały w nim zaplanowane żadne wydatki.

Limity wydatków na programy i projekty realizowane ze środków Unii Europejskiej w 2020 roku

Roz	Nazwa zadania	Okres realizacji zadania	Planowane nakłady 2020 (plan po zmianach)	w tym:		Realizacja w okresie 01.01.2020 - 30.06.2020	w tym:		% wykonania	w tym:		Program
				środki obce (UE+BP)	wkład własny gminy		środki obce (UE+BP)	wkład własny gminy		środki obce UE+BP	wkład własny gminy	
<b>wydatki bieżące</b>												
71004	Wspólna przestrzeń	2019-2020	1 290,00	1 290,00	0,00	290,00	290,00	0,00	22,48	22,48		RPO
80101	Wiem i potrafię (realizowany przez ZSP Rększowice)	2018-2020	25 752,18	25 752,18	0,00	14 922,14	14 922,14	0,00	57,95	57,95		RPO
80101	Nasza szkoła - nasza przyszłość (realizowany przez ZSP Hutki)	2018-2020	2 949,78	2 949,78	0,00	431,28	431,28	0,00	14,62	14,62		Eras mus+
80101	Wiem skąd jestem (realizowany przez ZS Jamki - Korzonek)	2018-2020	47 239,00	47 239,00	0,00	17 795,70	17 795,70	0,00	37,67	37,67		Eras mus+
80101	Our Knowledge - The Key of Europa (realizowany przez SP Łaziec)	2019-2021	104 208,33	104 208,33	0,00	81 474,91	81 474,91	0,00	78,18	78,18		Eras mus+
80101	Taste of life - smak życia (realizowany przez ZSP Hutki)	2019-2021	85 844,06	85 844,06	0,00	24 225,56	24 225,56	0,00	28,22	28,22		Eras mus+
80101	Zdrowy jak ryba (projekt realizowany przez ZSP Aleksandria)	2019-2020	85 225,00	85 225,00	0,00	2 336,78	2 336,78	0,00	2,74	2,74		RPO
80101	Zdalna szkoła (projekt realizowany przez UG Konopiska)	2019-2020	59 980,00	59 980,00	0,00	59 589,81	59 589,81	0,00	99,35	99,35		RPO
80104	Kolorowe przedszkole (realizowany przez PP Konopiska)	2018-2020	322 620,74	322 620,74	0,00	145 540,57	110 507,79	35 032,78	45,11	34,25		EFS
85295	W drodze do sukcesu (projekt realizowany przez GOPS w Konopiskach)	2018-2020	227 365,34	184 079,95	43 285,39	71 966,15	57 687,14	14 279,01	31,65	31,34	32,99	RPO
85504	Poszerzamy horyzonty (projekt realizowany przez GOPS w Konopiskach)	2018-2020	45 599,16	39 903,94	5 695,22	45 599,16	39 903,94	5 695,22	100,00	100,00	100,00	RPO
	Razem		1 008 073,59	959 092,98	48 980,61	464 172,06	409 165,05	55 007,01	46,05	42,66	112,30	
<b>wydatki majątkowe</b>												
01010	Budowa oczyszczalni ścieków i kanalizacji sanitarnej w aglomeracji Konopiska etap I	2016-2023	657 551,00	115 066,00	542 485,00	0,00	0,00	0,00				RPO
70005	Termomodernizacja budynku użyteczności publicznej w Konopiskach (budynek wielofunkcyjny przy ul. Lipowej)	2018-2022	0,00	0,00	0,00	0,00	0,00	0,00				RPO
	Razem		657 551,00	115 066,00	542 485,00	0,00	0,00	0,00	0,00	0,00	0,00	
	Razem wydatki bieżące i majątkowe		1 665 624,59	1 074 158,98	591 465,61	464 172,06	409 165,05	55 007,01	27,87	38,09	9,30	

## Sprawozdanie z wykorzystania funduszu sołectkiego za I półrocze 2020

Na podstawie ustawy z dnia 21 lutego 2014 roku o funduszu sołectkim oraz uchwały nr 334/XLIII/2014 Rady Gminy Konopiska z dnia 27 marca 2014 r. w Gminie Konopiska wyodrębniono środki w ramach funduszu sołectkiego. Przedmiotowa uchwała obowiązuje bezterminowo.

Do 30 września 2019 roku do Wójta Gminy Konopiska wpłynęło 12 wniosków o przyznanie środków w ramach funduszu sołectkiego w wysokości 365 137,07 zł. Wniosek sołectwa Hutki został uwzględniony w budżecie Gminy Konopiska na 2020 r. w wysokości 30 564,00 zł, co spowodowało zmniejszenie wysokości funduszu sołectkiego do 358 537,07 zł. (różnicę stanowi zmniejszenie o 6 600,00 zł). Do 30 czerwca 2020 r. wykorzystano 35,06% ogólnej kwoty, czyli 125 688,93 zł.

Sołectwo	Nazwa zrealizowanego przedsięwzięcia	Kwota w zł.
Aleksandria Pierwsza, Aleksandria Druga	1. Wykonanie wiaty rowerowej przy Ośrodku Zdrowia 2. Dopuszczenie w sprzęt AGD Koła Emerytów i Rencistów ( <i>zadanie wspólne</i> ) 3. Zakup strojów regionalnych i stołów dla Koła Gospodyń Wiejskich w Aleksandrii 4. Zakup kosiarki do szkoły w Aleksandrii 5. Dopuszczenie wozowni OSP w Aleksandrii 6. Dalsze wykonanie parku osiedlowego	25 675,01
Hutki	1. Wykonanie podłogi w świetlicy wiejskiej OSP-etap II 2. Zakup książek do biblioteki wiejskiej 3. Organizacja warsztatów tańca dla mieszkańców (instruktor) 4. Modernizacja łazienki w budynku szkoły 5. Zakup i montaż tablic informacyjnych 3 szt.+ ławeczki 6. Prace porządkowe, drobne remonty, koszenie 7. Dopuszczenie świetlicy KGW w drobny sprzęt AGD, talerze, aparat fotograficzny oraz drzwi wewnętrzne i zewnętrzne 8. Organizacja festynu dla mieszkańców (nagłośnienie) 9. Zagospodarowanie zatoczki autobusowej koło remizy OSP 10. Zakup 1 elementu siłowni zewnętrznej przy OSP	13 370,44
Jamki	1. Zakup wiaty przystankowej w sołectwie Jamki 2. Zakup garażu wolnostojącego dla sołectwa Jamki i OSP Jamki 3. Zakup namiotu plenerowego oraz grilla gazowego 4. Dopuszczenie w sprzęt AGD Gminnego Koła Emerytów i Rencistów ( <i>zadanie wspólne</i> ) 5. Organizacja festynów rodzinnych w sołectwie Jamki 6. Wyposażenie kuchni OSP Jamki 7. Prace remontowe w budynku OSP Jamki ( <i>zadanie wspólne z sołectwem Korzonek</i> ) 8. Zakup strojów regionalnych dla KGW Jamki 9. Zakup środków czystości oraz opłaty za media w świetlicy wiejskiej w Jamkach 10. Prace porządkowo-gospodarcze na terenie sołectwa	6 978,52
Konopiska	1. Remont placu sportowo-rekreacyjnego przy ul. Zielonej, wykonanie ogrodzenia 2. Remont świetlicy wiejskiej w sali OSP, wyposażenie w urządzenia multimedia 3. Remont oświetlenia i ogrodzenia boiska sportowego „LOT” mieszczącego się przy ul. Lipowej 4. Zakup sprzętu AGD do świetlicy Koła Gospodyń Wiejskich 5. Zakup mebli dla orkiestry OSP 6. Zakup sprzętu AGD do świetlicy Koła Emerytów i Rencistów ( <i>zadanie wspólne</i> )	4 499,34
Kopalnia	1. Zakup sprzętu sportowego dla Zespołu Szkolno-Przedszkolnego im. Jana Pawła II w Kopalni	9 937,66

	<ol style="list-style-type: none"> <li>2. Zabezpieczenie i odbudowa studni przy placu zabaw Zespołu Szkolno-Przedszkolnego im. Jana Pawła II w Kopalni</li> <li>3. Przebudowa wysepki przy ul. Klonowej i Małej w m. Kopalnia</li> <li>4. Dopuszczenie i modernizacja siłowni zewnętrznej w m. Kopalnia</li> <li>5. Zakup sprzętu AGD dla Gminnego Koła Emerytów i Rencistów (<i>zadanie wspólne</i>)</li> <li>6. Remont pomieszczeń Starej Szkoły –świetlicy KGW wraz z zakupem płytek</li> <li>7. Dopuszczenie świetlicy GCKiR w Kopalni</li> </ol>	
Korzonek	<ol style="list-style-type: none"> <li>1. Zakup traktorka-kosiarki</li> <li>2. Prace porządkowe wokół świetlicy i terenu</li> <li>3. Prace remontowe w budynku OSP Jamki (<i>zadanie wspólne z sołectwem Jamki</i>)</li> <li>4. Partycypacja w kosztach reorganizacji ruchu w związku z budową przystanku na terenie sołectwa Korzonek</li> <li>5. Organizacja spotkania integracyjnego „Dzień Seniora” w świetlicy wiejskiej w Korzonku</li> <li>6. Dofinansowanie do zakupu sprzętu AGD dla Gminnego Koła Emerytów i Rencistów w Konopiskach (<i>zadanie wspólne</i>)</li> <li>7. Koszt utrzymania domeny internetowej sołectwa Korzonek</li> </ol>	18 343,00
Łaziec	<ol style="list-style-type: none"> <li>1. Dofinansowanie do zakupu chłodni dla OSP Wąsosz-Łaziec (<i>zadanie wspólne z sołectwem Wąsosz</i>)</li> <li>2. Modernizacja lokalu sołectkiego i świetlicy KGW - dobudowa ganku, zrobienie nowych schodów, wygospodarowanie pomieszczenia w ganku na WC</li> <li>3. Bieżące utrzymanie lokalu- opłata za media, zakup zmywarki i drobnego sprzętu kuchennego</li> </ol>	872,77
Rększowice	<ol style="list-style-type: none"> <li>1. II etap remontu podłogi w strażnicy OSP Rększowice</li> <li>2. Zakup sprzętu AGD dla KGW w Rększowicach</li> <li>3. Zakup książek do filii biblioteki publicznej w Rększowicach</li> <li>4. Dopuszczenie placu zabaw przy ZSP w Rększowicach</li> </ol>	35 800,00
Walaszczki	<ol style="list-style-type: none"> <li>1. Remont i doposażenie kosiarki</li> <li>2. Materiały eksploatacyjne dla domu sołectkiego i kosiarki</li> <li>3. Wyposażenie sali i kuchni domu sołectkiego</li> <li>4. Zagospodarowanie terenu wokół budynku sołectkiego</li> </ol>	372,87
Wąsosz	<ol style="list-style-type: none"> <li>1. Zakup chłodziarki do kuchni OSP Wąsosz-Łaziec (<i>zadanie wspólne z sołectwem Łaziec</i>)</li> <li>2. Zakup 2 szt. ubrań bojowych dla OSP Wąsosz-Łaziec</li> <li>3. Zakup stojaków na rowery na terenie sołectwa Wąsosz 3 szt.</li> <li>4. Zakup chłodziarki dla Koła Gospodyń Wiejskich (KGW) Wąsosz „Kwiatami Malowane”</li> <li>5. Zakup grilla gazowego wraz z butlą gazową dla KGW Wąsosz „Kwiatami Malowane”</li> <li>6. Zakup sprzętu AGD dla KGW Wąsosz „Kwiatami Malowane”(w tym: gofrownica, wernik, kociołek na zupę, lodówka turystyczna )</li> <li>7. Zakup projektora, ekranów, głośników i mikrofonów wraz z osprzętem dla KGW Wąsosz „Kwiatami Malowane”</li> <li>8. Zakup namiotów wraz z zestawem stół i dwie ławki dla KGW Wąsosz „Kwiatami Malowane”</li> <li>9. Zakup gablot do dwóch wiat przystankowych</li> <li>10. Zakup kosi spalinowej</li> <li>11. Koszenie traw i czyszczenie poboczy</li> <li>12. Przegląd kosiarki, paliwo, materiały eksploatacyjne</li> </ol>	6 004,29
Wygodza	<ol style="list-style-type: none"> <li>1. Dofinansowanie oświetlenia ulicznego</li> <li>2. Dofinansowanie ogrodzenia boiska przy ul. Zielonej w Konopiskach (<i>zadanie wspólne z sołectwem Konopiska</i>)</li> <li>3. Zagospodarowanie DS „Wygodzianka”</li> </ol>	3 835,03
<b>Razem</b>		<b>125 688,93</b>

Złożono również wnioski o zwrot części wydatków Gminy Konopiska wykonanych w ramach funduszu sołectkiego w 2019 r. na kwotę 91 063,20 zł.



Nazwa i adres jednostki sprawozdawczej		<b>Rb-NDS</b> <b>sprawozdanie o nadwyżce / deficycie</b> <b>jednostki samorządu terytorialnego</b>	Adresat: Regionalna Izba Obrachunkowa w Katowicach			
Gmina Konopiska ul.Lipowa 5 42-274 KONOPISKA			49AE1EF6FC047362 			
Numer identyfikacyjny REGON		za okres od początku roku do dnia 30 czerwca roku 2020		Przed wypełnieniem przeczytać instrukcję		
<b>151398014</b>		SYMBOLE				
Nazwa województwa		WOJ.	POWIAT	GMINA	TYP GM.	ZWIĄZEK JST
Nazwa powiatu / związku <sup>1)</sup>		24	04	07	2	
Nazwa gminy / związku <sup>1)</sup>						
śląskie						
częstochoowski						
KONOPISKA						

Wyszczególnienie	Plan (po zmianach)	Wykonanie
1	2	3
A. DOCHODY OGÓŁEM (A1+A2)	52 658 557,09	26 559 313,57
A1. Dochody bieżące	49 488 789,09	25 422 752,71
A2. Dochody majątkowe w tym:	3 169 768,00	1 136 560,86
A21. dochody ze sprzedaży majątku	440 000,00	770 458,86
B. WYDATKI OGÓŁEM (B1+B2)	56 052 699,14	23 170 730,58
B1. Wydatki bieżące	49 403 487,07	22 533 432,21
B2. Wydatki majątkowe	6 649 212,07	637 298,37
C. WYNIK BUDŻETU (nadwyżka+ / deficyt-) (A-B)	-3 394 142,05	3 388 582,99
C1. Różnica między dochodami bieżącymi a wydatkami bieżącymi (A1-B1)	85 302,02	2 889 320,50
D1. PRZYCHODY OGÓŁEM z tego:	5 974 798,24	3 265 476,40
D11. kredyty, pożyczki, emisja papierów wartościowych w tym:	5 457 485,00	0,00
D111. ze sprzedaży papierów wartościowych <sup>2)</sup>	0,00	0,00
D12. spłata udzielonych pożyczek	0,00	0,00
D13. nadwyżka z lat ubiegłych, pomniejszona o niewykorzystane środki pieniężne, o których mowa w art. 217 ust. 2 pkt 8 ustawy o finansach publicznych	0,00	0,00
D13a. niewykorzystane środki pieniężne, o których mowa w art. 217 ust. 2 pkt 8 ustawy o finansach publicznych	517 313,24	517 313,24
D14. prywatyzacja majątku JST	0,00	0,00
D15. wolne środki, o których mowa w art. 217 ust. 2 pkt 6 ustawy o finansach publicznych	0,00	2 748 163,16
D16. inne źródła	0,00	0,00
D2. ROZCHODY OGÓŁEM z tego:	2 580 656,19	1 548 060,19
D21. spłaty kredytów i pożyczek, wykup papierów wartościowych w tym:	2 550 656,19	1 548 060,19
D211. wykup papierów wartościowych <sup>2)</sup>	0,00	0,00
D22. udzielone pożyczki	30 000,00	0,00
D23. inne cele	0,00	0,00

<sup>1)</sup> niepotrzebne skreślić

<sup>2)</sup> wykazuje się papiery wartościowe z wyjątkiem tych, których zbywalność jest ograniczona

z upoważnienia skarbnika  
Magdalena Purgal

Skarbnik  
2020.07.21

Jerzy Szczepan Żurek

Przewodniczący Zarządu  
2020.07.21

**E. Finansowanie deficytu, zgodnie z art. 217 ust. 2 ustawy o finansach publicznych**

Wyszczególnienie	Plan (po zmianach) <sup>3)</sup>	Wykonanie <sup>4)</sup>
1	2	3
E. FINANSOWANIE DEFICYTU <sup>5)</sup> (E1+E2+E3+E4+E5+E6+E7) z tego:	3 394 142,05	0,00
E1. sprzedaż papierów wartościowych wyemitowanych przez jednostkę samorządu terytorialnego <sup>6)</sup>	0,00	0,00
E2. kredyty i pożyczki	2 876 828,81	0,00
E3. prywatyzacja majątku jednostki samorządu terytorialnego	0,00	0,00
E4. nadwyżka budżetu jednostki samorządu terytorialnego z lat ubiegłych, pomniejszona o środki określone w art. 217 ust. 2 pkt 8 ustawy o finansach publicznych	0,00	0,00
E5. wolne środki jako nadwyżka środków pieniężnych na rachunku bieżącym budżetu jednostki samorządu terytorialnego, wynikających z rozliczeń wyemitowanych papierów wartościowych, kredytów i pożyczek z lat ubiegłych	0,00	0,00
E6. niewykorzystane środki pieniężne na rachunku bieżącym budżetu, wynikające z rozliczenia dochodów i wydatków nimi finansowanych związanych ze szczególnymi zasadami wykonywania budżetu określonymi w odrębnych ustawach oraz wynikających z rozliczenia środków określonych w art. 5 ust. 1 pkt 2 ustawy o finansach publicznych i dotacji na realizację programu, projektu lub zadania finansowanego z udziałem tych środków	517 313,24	0,00
E7. spłaty udzielonych pożyczek w latach ubiegłych	0,00	0,00

3) jednostki wypełniają za I, II, III i IV kwartały

4) jednostki wypełniają tylko za IV kwartały

5) wypełniają jednostki, w których planowana lub wykonana różnica między dochodami a wydatkami jest ujemna

6) wykazuje się papiery wartościowe z wyjątkiem tych, których zbywalność jest ograniczona

**F. Przychody i rozchody na realizację programów i projektów realizowanych z udziałem środków, o których mowa w art. 5 ust. 1 pkt 2 ustawy o finansach publicznych**

Wyszczególnienie	Plan (po zmianach)	Wykonanie
1	2	3
F1. PRZYCHODY z tytułu kredytów, pożyczek, emisji papierów wartościowych na realizację programów i projektów realizowanych z udziałem środków, o których mowa w art. 5 ust. 1 pkt 2 ustawy o finansach publicznych, w tym:	542 485,00	0,00
F11. ze sprzedaży papierów wartościowych <sup>7)</sup>	0,00	0,00
F2. ROZCHODY z tytułu spłaty kredytów, pożyczek, wykupu papierów wartościowych na realizację programów i projektów realizowanych z udziałem środków, o których mowa w art. 5 ust. 1 pkt 2 ustawy o finansach publicznych, w tym:	1 957 828,19	1 401 646,19
F21. wykup papierów wartościowych <sup>7)</sup>	0,00	0,00

7) wykazuje się papiery wartościowe z wyjątkiem tych, których zbywalność jest ograniczona

z upoważnienia skarbnika  
Magdalena PurgalSkarbnik  
2020.07.21

Jerzy Szczepan Żurek

Przewodniczący Zarządu  
2020.07.21

z upoważnienia skarbnika  
Magdalena Purgal

Skarbnik  
2020.07.21

Jerzy Szczepan Żurek

Przewodniczący Zarządu  
2020.07.21

*Załącznik nr II  
do Zarządzenia Wójta nr 79/2020 z dnia 24.08.2020 r.*

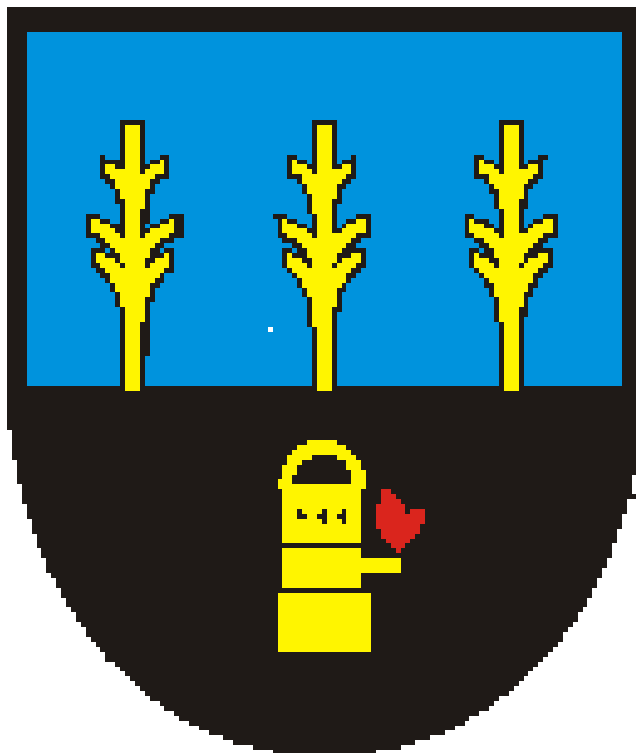

INFORMACJA O KSZTAŁTOWANIU SIĘ  
WIELOLETNIEJ PROGNOZY FINANSOWEJ  
GMINY KONOPISKA  
za I półrocze 2020 roku

Zatwierdzam

## Stopień zaawansowania realizacji programów wieloletnich

Wieloletnia Prognoza Finansowa została przyjęta Uchwałą nr 143/XV/2019 Rady Gminy Konopiska z dnia 20 grudnia 2019 roku w sprawie uchwalenia Wieloletniej Prognozy Finansowej Gminy Konopiska na lata 2020-2030. Jej integralną częścią jest wykaz przedsięwzięć wieloletnich.

Ze względu na planowane zadłużenie i jego spłatę, WPF obejmował okres od roku 2020 do roku 2030, natomiast wykaz przedsięwzięć obejmował okres 2020-2024. Poszczególne pozycje budżetowe, tzn. dochody, wydatki, przychody i rozchody wynikały z wcześniej podjętych decyzji dotyczących, m.in. zamierzeń inwestycyjnych, remontowych, możliwości pozyskania zewnętrznych środków finansowych, w tym unijnych itp.

Bieżące wprowadzanie zmian w tym dokumencie pozwala na kontrolę wszystkich ustawowych wskaźników i ograniczeń w kształtowaniu się wyniku budżetu, np. nadwyżki operacyjnej i wskaźników niezbędnych do określenia ustawowych granic możliwości zaciągnięcia zobowiązań.

Ze względu na charakter działań realizowanych przez Gminę Konopiska, dane dotyczące poszczególnych pozycji budżetowych ulegały w trakcie półrocza 2020 roku zmianom, dlatego też WPF był aktualizowany w zakresie przepływów finansowych i wykazu realizowanych przedsięwzięć.

Zmiany dokonywane były na podstawie następujących dokumentów w sprawie zmian w WPF Gminy Konopiska na lata 2020-2030 podjętych w 2020 roku:

- Uchwała Rady Gminy Konopiska nr 148/XVI/2020 z 17.01.2020 r.
- Uchwała Rady Gminy Konopiska nr 155/XVII/2020 z 28.02.2020 r.
- Zarządzenie Wójta Gminy Konopiska nr 11/2020 z 28.02.2020 r.
- Zarządzenie Wójta Gminy Konopiska nr 13/2020 z 03.03.2020 r.
- Uchwała Rady Gminy Konopiska nr 164/XVIII/2020 z 08.05.2020 r.
- Zarządzenie Wójta Gminy Konopiska nr 36/2020 z 19.05.2020 r.
- Uchwała Rady Gminy Konopiska nr 170/XIX/2020 z 22.05.2020 r.
- Zarządzenie Wójta Gminy Konopiska nr 41/2020 z 29.05.2020 r.
- Uchwała Rady Gminy Konopiska nr 176/XX/2020 z 05.06.2020 r.
- Zarządzenie Wójta Gminy Konopiska nr 55/2020 z 30.06.2020 r.

Ostatnia zmiana w uchwale budżetowej w I półroczu 2020 roku dokonana była na podstawie Zarządzenia Wójta Gminy Konopiska nr 51/2020 z 30.06.2020 roku w sprawie zmian do budżetu Gminy Konopiska na 2020 rok.

## Realizacja Wieloletniej Prognozy Finansowej w I półroczu 2020 roku

Lp.	Wyszczególnienie	Plan pierwotny 01.01.2020	Zmiana planu	Plan po zmianach 30.06.2020	Wykonanie	% wyk
<b>1</b>	<b>Dochody ogółem</b>	<b>50 164 644,04</b>	<b>2 493 913,05</b>	<b>52 658 557,09</b>	<b>26 559 313,57</b>	<b>50,44%</b>
1.1	Dochody bieżące, z tego:	48 644 876,04	843 913,05	49 488 789,09	25 422 752,71	51,37%
1.1.1	dochody z tytułu udziału we wpływach z podatku dochodowego od osób fizycznych	11 022 025,00	-3 771,00	11 018 254,00	4 714 108,00	42,78%
1.1.2	dochody z tytułu udziału we wpływach z podatku dochodowego od osób prawnych	70 000,00	0,00	70 000,00	35 109,09	50,16%
1.1.3	z subwencji ogólnej	10 613 312,00	-34 168,00	10 579 144,00	6 449 574,00	60,96%
1.1.4	z tytułu dotacji i środków przeznaczonych na cele bieżące	16 096 745,64	390 342,27	16 487 087,91	8 560 907,13	51,92%
1.1.5	pozostałe dochody bieżące, w tym:	10 842 793,40	491 509,78	11 334 303,18	5 663 054,49	49,96%
1.1.5.1	z podatku od nieruchomości	5 789 465,00	0,00	5 789 465,00	3 219 793,34	55,61%
1.2	Dochody majątkowe, w tym:	1 519 768,00	1 650 000,00	3 169 768,00	1 136 560,86	35,86%
1.2.1	ze sprzedaży majątku	440 000,00	0,00	440 000,00	770 458,86	175,10%
1.2.2	z tytułu dotacji oraz środków przeznaczonych na inwestycje	1 079 768,00	1 650 000,00	2 729 768,00	366 102,00	13,41%
<b>2</b>	<b>Wydatki ogółem</b>	<b>53 041 472,85</b>	<b>3 011 226,29</b>	<b>56 052 699,14</b>	<b>23 170 730,58</b>	<b>41,34%</b>
2.1	Wydatki bieżące, w tym:	48 591 648,25	811 838,82	49 403 487,07	22 533 432,21	45,61%
2.1.1	na wynagrodzenia i składki od nich naliczane	18 852 045,09	57 784,74	18 909 829,83	8 431 375,94	44,59%
2.1.2	z tytułu poręczeń i gwarancji, w tym:	0,00	0,00	0,00	0,00	x
2.1.2.1	gwarancje i poręczenia podlegające wyłączeniu z limitu spłaty zobowiązań, o którym mowa w art. 243 ustawy	0,00	0,00	0,00	0,00	x
2.1.3	wydatki na obsługę długu, w tym:	432 886,00	-3 771,00	429 115,00	171 449,25	39,95%
2.1.3.1	odsetki i dyskonto podlegające wyłączeniu z limitu spłaty zobowiązań, o którym mowa w art. 243 ustawy, w terminie nie dłuższym niż 90 dni po zakończeniu programu, projektu lub zadania i otrzymaniu refundacji z tych środków (bez odsetek i dyskonta od zobowiązań na wkład krajowy)	7 000,00	0,00	7 000,00	573,96	8,20%
2.1.3.2	odsetki i dyskonto podlegające wyłączeniu z limitu spłaty zobowiązań, o którym mowa w art. 243 ustawy, z tytułu zobowiązań zaciągniętych na wkład krajowy	201 500,00	0,00	201 500,00	94 573,91	46,93%

2.2	Wydatki majątkowe, w tym:	4 449 824,60	2 199 387,47	6 649 212,07	637 298,37	9,58%
2.2.1	Inwestycje i zakupy inwestycyjne, o których mowa w art. 236 ust. 4 pkt 1 ustawy, w tym:	4 449 824,60	2 199 387,47	6 649 212,07	637 298,37	9,58%
2.2.1.1	wydatki o charakterze dotacyjnym na inwestycje i zakupy inwestycyjne	901 500,00	119 852,85	1 021 352,85	57 804,96	5,66%
<b>3</b>	<b>Wynik budżetu</b>	<b>-2 876 828,81</b>	<b>-517 313,24</b>	<b>-3 394 142,05</b>	<b>3 388 582,99</b>	<b>-99,84%</b>
3.1	Kwota prognozowanej nadwyżki budżetu przeznaczana na spłatę kredytów, pożyczek i wykup papierów wartościowych	0,00	0,00	0,00	0,00	x
<b>4</b>	<b>Przychody budżetu</b>	<b>5 457 485,00</b>	<b>517 313,24</b>	<b>5 974 798,24</b>	<b>3 265 476,40</b>	<b>54,65%</b>
4.1	Kredyty, pożyczki, emisja papierów wartościowych, w tym:	5 457 485,00	0,00	5 457 485,00	0,00	0,00%
4.1.1	na pokrycie deficytu budżetu	2 876 828,81	0,00	2 876 828,81	0,00	0,00%
4.2	Nadwyżka budżetowa z lat ubiegłych, w tym:	0,00	517 313,24	517 313,24	517 313,24	100,00%
4.2.1	na pokrycie deficytu budżetu	0,00	517 313,24	517 313,24	0,00	0,00%
4.3	Wolne środki, o których mowa w art. 217 ust. 2 pkt 6 ustawy, w tym:	0,00	0,00	0,00	2 748 163,16	0,00%
4.3.1	na pokrycie deficytu budżetu	0,00	0,00	0,00	0,00	0,00%
4.4	Spłaty udzielonych pożyczek w latach ubiegłych, w tym:	0,00	0,00	0,00	0,00	0,00%
4.4.1	na pokrycie deficytu budżetu	0,00	0,00	0,00	0,00	0,00%
4.5	Inne przychody niezwiązane z zaciągnięciem długu, w tym:	0,00	0,00	0,00	0,00	0,00%
4.5.1	na pokrycie deficytu budżetu	0,00	0,00	0,00	0,00	0,00%
<b>5</b>	<b>Rozchody budżetu</b>	<b>2 580 656,19</b>	<b>0,00</b>	<b>2 580 656,19</b>	<b>1 548 060,19</b>	<b>59,99%</b>
5.1	Spłaty rat kapitałowych kredytów i pożyczek oraz wykup papierów wartościowych, w tym:	2 550 656,19	0,00	2 550 656,19	1 548 060,19	60,69%
5.1.1	łącznie przypadających na dany rok kwot ustawowych wyłączeń z limitu spłaty zobowiązań, w tym:	2 257 828,19	0,00	2 257 828,19	1 401 646,19	62,08%
5.1.1.1	kwota przypadających na dany rok kwot wyłączeń określonych w art. 243 ust. 3 ustawy	366 102,00	0,00	366 102,00	350 725,00	95,80%
5.1.1.2	kwota przypadających na dany rok kwot wyłączeń określonych w art. 243 ust. 3a ustawy	1 591 726,19	0,00	1 591 726,19	765 303,19	48,08%
5.1.1.3	kwota wyłączeń z tytułu wcześniejszej spłaty zobowiązań, określonych w art. 243 ust. 3b ustawy, z tego:	300 000,00	0,00	300 000,00	285 618,00	95,21%
5.1.1.3.1	środkami nowego zobowiązania	300 000,00	0,00	300 000,00	0,00	0,00%

5.1.1.3.2	wolnymi środkami, o których mowa w art. 217 ust. 2 pkt 6 ustawy	0,00	0,00	0,00	0,00	0,00%
5.1.1.3.3	innymi środkami	0,00	0,00	0,00	0,00	0,00%
5.2	Inne rozchody niezwiązane ze spłatą długu	30 000,00	0,00	30 000,00	0,00	0,00%
<b>6</b>	<b>Kwota długu, w tym:</b>	<b>19 818 463,93</b>	<b>-1 526 727,98</b>	<b>18 291 735,95</b>	<b>13 834 846,95</b>	75,63%
6.1	kwota długu, którego planowana spłata dokona się z wydatków	664 000,00	0,00	664 000,00	664 000,00	100,00%
7.1	Różnica między dochodami bieżącymi a wydatkami bieżącymi	53 227,79	32 074,23	85 302,02	2 889 320,50	3387,17%
7.2	Różnica między dochodami bieżącymi, skorygowanymi o środki a wydatkami bieżącymi	53 227,79	32 074,23	85 302,02	2 889 320,50	3387,17%
8	Wskaźnik spłaty zobowiązań	x	x	x	x	
8.1	Relacja określona po lewej stronie nierówności we wzorze, o którym mowa w art. 243 ust. 1 ustawy (po uwzględnieniu zobowiązań związku współtworzonego przez jednostkę samorządu terytorialnego oraz po uwzględnieniu ustawowych wyłączeń przypadających na dany rok)	1,59%	-0,03%	1,56%	x	
8.2	Relacja określona po prawej stronie nierówności we wzorze, o którym mowa w art. 243 ust. 1 ustawy, ustalona dla danego roku (wskaźnik jednoroczny)	3,34%	1,67%	5,01%	x	
8.3	Dopuszczalny limit spłaty zobowiązań określony po prawej stronie nierówności we wzorze, o którym mowa w art. 243 ustawy, po uwzględnieniu ustawowych wyłączeń, obliczony w oparciu o plan 3 kwartału roku poprzedzającego pierwszy rok prognozy (wskaźnik ustalony w oparciu o średnią arytmetyczną z poprzednich lat)	8,80%	1,27%	10,07%	x	
8.3.1	Dopuszczalny limit spłaty zobowiązań określony po prawej stronie nierówności we wzorze, o którym mowa w art. 243 ustawy, po uwzględnieniu ustawowych wyłączeń, obliczony w oparciu o wykonanie roku poprzedzającego pierwszy rok prognozy (wskaźnik ustalony w oparciu o średnią arytmetyczną z poprzednich lat)	9,51%	3,33%	12,84%	x	
8.4	Informacja o spełnieniu wskaźnika spłaty zobowiązań określonego w art. 243 ustawy, po uwzględnieniu zobowiązań związku współtworzonego przez jednostkę samorządu terytorialnego oraz po uwzględnieniu ustawowych	Spełniona		Spełniona	x	



	wyłączeń, obliczonego w oparciu o plan 3 kwartałów roku poprzedzającego rok budżetowy					
8.4.1	Informacja o spełnieniu wskaźnika spłaty zobowiązań określonego w art. 243 ustawy, po uwzględnieniu zobowiązań związku współtworzonego przez jednostkę samorządu terytorialnego oraz po uwzględnieniu ustawowych wyłączeń, obliczonego w oparciu o wykonanie roku poprzedzającego rok budżetowy	Spełniona		Spełniona	x	
9	Finansowanie programów, projektów lub zadań realizowanych z udziałem środków, o których mowa w art. 5 ust. 1 pkt 2 i 3 ustawy	x		x	x	
9.1	Dochody bieżące na programy, projekty lub zadania finansowane z udziałem środków, o których mowa w art. 5 ust. 1 pkt 2 i 3 ustawy	150 635,64	145 205,00	295 840,64	356 482,11	120,50%
9.1.1	Dotacje i środki o charakterze bieżącym na realizację programu, projektu lub zadania finansowanego z udziałem środków, o których mowa w art. 5 ust. 1 pkt 2 ustawy, w tym:	150 635,64	145 205,00	295 840,64	356 482,11	120,50%
9.1.1.1	środki określone w art. 5 ust. 1 pkt 2 ustawy	150 635,64	129 860,78	280 496,42	347 263,18	123,80%
9.2	Dochody majątkowe na programy, projekty lub zadania finansowane z udziałem środków, o których mowa w art. 5 ust. 1 pkt 2 i 3 ustawy	490 768,00	0,00	490 768,00	366 102,00	74,60%
9.2.1	Dochody majątkowe na programy, projekty lub zadania finansowane z udziałem środków, o których mowa w art. 5 ust. 1 pkt 2 ustawy, w tym:	490 768,00	0,00	490 768,00	366 102,00	74,60%
9.2.1.1	środki określone w art. 5 ust. 1 pkt 2 ustawy	490 768,00	0,00	490 768,00	366 102,00	74,60%
9.3	Wydatki bieżące na programy, projekty lub zadania finansowane z udziałem środków, o których mowa w art. 5 ust. 1 pkt 2 i 3 ustawy	750 506,86	257 566,73	1 008 073,59	464 172,06	46,05%
9.3.1	Wydatki bieżące na programy, projekty lub zadania finansowane z udziałem środków, o których mowa w art. 5 ust. 1 pkt 2 ustawy, w tym:	750 506,86	257 566,73	1 008 073,59	464 172,06	46,05%
9.3.1.1	finansowane środkami określonymi w art. 5 ust. 1 pkt 2 ustawy	319 879,31	563 702,34	883 581,65	395 610,40	44,77%
9.4	Wydatki majątkowe na programy, projekty lub zadania finansowane z udziałem środków, o których mowa w art. 5 ust. 1 pkt 2 i 3 ustawy	657 551,00	0,00	657 551,00	0,00	0,00%
9.4.1	Wydatki majątkowe na programy, projekty lub zadania finansowane z udziałem środków, o których mowa w art. 5 ust. 1 pkt 2 ustawy, w tym:	657 551,00	0,00	657 551,00	0,00	0,00%

9.4.1.1	finansowane środkami określonymi w art. 5 ust. 1 pkt 2 ustawy	657 551,00	-542 485,00	115 066,00	0,00	0,00%
10	Informacje uzupełniające o wybranych kategoriach finansowych	x	x	x	x	
10.1	Wydatki objęte limitem, o którym mowa w art. 226 ust. 3 pkt 4 ustawy, z tego:	7 307 914,01	-1 596 213,27	5 711 700,74	1 359 570,61	23,80%
10.1.1	bieżące	4 125 036,81	-1 991 213,27	2 133 823,54	866 172,24	40,59%
10.1.2	majątkowe	3 182 877,20	395 000,00	3 577 877,20	473 398,37	13,23%
10.2	Wydatki bieżące na pokrycie ujemnego wyniku finansowego samodzielnego publicznego zakładu opieki zdrowotnej	0,00	0,00	0,00	0,00	0,00%
10.3	Wydatki na spłatę zobowiązań przejmowanych w związku z likwidacją lub przekształceniem samodzielnego publicznego zakładu opieki zdrowotnej	0,00	0,00	0,00	0,00	0,00%
10.4	Kwota zobowiązań związku współtworzonego przez jednostkę samorządu terytorialnego przypadających do spłaty w danym roku budżetowym, podlegająca doliczeniu zgodnie z art. 244 ustawy	0,00	0,00	0,00	0,00	0,00%
10.5	Kwota zobowiązań wynikających z przejęcia przez jednostkę samorządu terytorialnego zobowiązań po likwidowanych i przekształcanych samorządowych osobach prawnych	0,00	0,00	0,00	0,00	0,00%
10.6	Spłaty, o których mowa w pkt. 5.1., wynikające wyłącznie z tytułu zobowiązań już zaciągniętych	2 184 554,19	366 102,00	2 550 656,19	1 548 060,19	60,69%
10.7	Wydatki zmniejszające dług, w tym:	332 000,00	0,00	332 000,00	332 000,00	100,00%
10.7.1	spłata zobowiązań wymagalnych z lat poprzednich, innych niż w pkt 10.7.3.	0,00	0,00	0,00	0,00	0,00%
10.7.2	spłata zobowiązań zaliczanych do tytułu dłużnego – kredyt i pożyczka, w tym:	332 000,00	0,00	332 000,00	332 000,00	100,00%
10.7.2.1	zobowiązań zaciągniętych po dniu 1 stycznia 2019 r., w tym:	0,00	0,00	0,00	0,00	0,00%
10.7.2.1.1	dokonywana w formie wydatku bieżącego	0,00	0,00	0,00	0,00	0,00%
10.8	Kwota wzrostu(+)/spadku(-) kwoty długu wynikająca z operacji niekasowych (m.in. umorzenia, różnice kursowe)	0,00	0,00	0,00	0,00	0,00%
10.9	Wcześniejsza spłata zobowiązań, wyłączona z limitu spłaty zobowiązań, dokonywana w formie wydatków budżetowych	0,00	0,00	0,00	0,00	0,00%

## Stopień zaawansowania realizacji programów wieloletnich

Poddając analizie stopień realizacji Wieloletniej Prognozy Finansowej Gminy Konopiska w I półroczu 2020, należy stwierdzić, iż w zakresie dochodów ogółem został plan wykonany w 50,44%, w tym dochody bieżące zostały zrealizowane w 51,37% a dochody majątkowe w 35,86%.

Podczas, gdy dochody bieżące są realizowane (w zakresie procentowego wykonania dochodów bieżących) zgodnie z upływem czasu kalendarzowego, to jednak wykonanie ich przebiega z zakłóceniami, a to przede wszystkim w związku z otrzymaniem o 443 620,00 zł mniejszych, niż w roku poprzednim dochodów z tytułu udziału gminy w podatku dochodowym od osób fizycznych PIT. Posunięcia fiskalne Rządu spowodowały iż mimo, że w kraju odnotowuje się inflację rzędu 3,3%, do kasy gminy wpłynęło o 8,6% mniej dochodów z tytułu PIT niż w analogicznym okresie 2019 roku.

W 175,10% zrealizowane są dochody ze sprzedaży majątku – w kwocie 770 458,86 zł, na planowane 440 000,00 zł. Na ich tak wysokie wykonanie wpłynął popyt na rynku nieruchomości. Dochody z pozyskanych dotacji oraz środków przeznaczonych na inwestycje, kształtują się następująco - plan w I półroczu zrealizowano w 13,41%, czyli w kwocie 366 102,00 zł.

Przyczyną tak niskiej realizacji planu dochodów majątkowych jest z pewnością fakt, iż wszelkie dotacje na zadania inwestycyjne, gmina otrzyma po zakończeniu realizacji zaplanowanych zadań, np. budowy czy przebudowy dróg oraz budowy budynków – socjalnego i Sali gimnastycznej, co nastąpi w II połowie roku.

Analizując wykonanie planu wydatków można stwierdzić, iż wydatki ogółem zostały zrealizowane w 41,34% planu, z czego wydatki bieżące w 45,61%, a wydatki majątkowe w 9,58%. Podobnie jak w przypadku dochodów, wydatki bieżące są realizowane zgodnie z upływem czasu kalendarzowego. Wydatki majątkowe mają swoje umocowanie w podpisanych umowach, dlatego też ich realizacja będzie przebiegała głównie w II półroczu i co za tym idzie, wydatkowanie środków finansowych będzie również w II półroczu.

Planowany wynik budżetu w postaci deficytu w kwocie 3 394 142,05 zł, w I półroczu został wykonany jako nadwyżka budżetu, w wysokości 3 388 582,99 zł.

Przychody budżetu w I półroczu zostały zaplanowane w kwocie 5 974 798,24 zł, a zostały zrealizowane w kwocie 3 265 476,40 zł. Na wynik mają w znacznej mierze wpływ wolne środki finansowe, z jakimi gmina weszła w 2020 rok. W I półroczu gmina nie zaciągnęła kredytów i pożyczek.

Planowane w wysokości 2 580 656,19 zł rozchody budżetu, zostały wykonane w 59,99%, na które składały się spłaty kredytów i pożyczek.

Dług finansowy gminy na dzień 30.06.2020 r. z tytułu kredytów i pożyczek długoterminowych wynosi 13 172 846,95 zł. Dodatkowo gmina posiada zobowiązania długoterminowe spłacane wydatkami w kwocie 664 000,00 zł.

### Realizacja przedsięwzięć ujętych w Wieloletniej Prognozie Finansowej w I półroczu 2020 roku

L.p.	Nazwa i cel	Jednostka odpowiedzialna lub koordynująca	Okres realizacji		Plan pierwotny		Zmiany planu		Plan po zmianach		Wykonanie	% wykonania
					Planowane pierwotnie łączne nakłady finansowe	Planowany pierwotny limit wydatków	Planowane pierwotnie łączne nakłady finansowe	Planowany pierwotny limit wydatków	Planowane po zmianach łączne nakłady finansowe	Planowany po zmianach limit wydatków		
			Od	Do								
1	Wydatki na przedsięwzięcia-ogółem (1.1+1.2+1.3)				44 885 621,86	7 426 183,61	-4 107 885,10	-1 714 482,87	40 777 736,76	5 711 700,74	1 325 765,65	23,21
1.a	- wydatki bieżące				7 462 575,15	4 243 306,41	-4 242 000,00	-2 109 482,87	3 220 575,15	2 133 823,54	886 172,24	41,53
1.b	- wydatki majątkowe				37 423 046,71	3 182 877,20	134 114,90	395 000,00	37 557 161,61	3 577 877,20	439 593,41	12,29
1.1	Wydatki na programy, projekty lub zadania związane z programami realizowanymi z udziałem środków, o których mowa w art.5 ust.1 pkt 2 i 3 ustawy z dnia 27 sierpnia 2009.r. o finansach publicznych (Dz.U.Nr 157, poz.1240,z późn.zm.), z tego:				29 094 094,15	1 500 857,41	0,00	78 517,13	29 094 094,15	1 579 374,54	402 245,47	25,47
1.1.1	- wydatki bieżące				1 908 575,15	843 306,41	0,00	78 517,13	1 908 575,15	921 823,54	402 245,47	43,64
1.1.1.1	Poszerzamy horyzonty - rozszerzenie oferty Świetlicy Promyk	GMINNY OŚRODEK POMOCY SPOŁECZNEJ	2018	2020	214 537,31	45 599,16	0,00	0,00	214 537,31	45 599,16	45 599,16	100,00
1.1.1.2	W drodze do sukcesu - wzrost zdolności do zatrudnienia osób wykluczonych i zagrożonych wykluczeniem społecznym na terenie gminy Konopiska	GMINNY OŚRODEK POMOCY SPOŁECZNEJ	2018	2020	450 769,24	158 515,39	0,00	68 849,95	450 769,24	227 365,34	71 966,15	31,65
1.1.1.3	Wiem i potrafię - poprawa efektywności nauczania dzieci	ZSP w Rększowicach	2018	2020	142 200,00	25 752,18	0,00	0,00	142 200,00	25 752,18	14 922,14	57,95
1.1.1.4	Nasza szkoła - nasza przyszłość - rozwój zawodowy nauczycieli	ZSP w Hutkach	2018	2020	83 381,30	2 949,78	0,00	0,00	83 381,30	2 949,78	431,28	14,62
1.1.1.5	Wiem skąd jestem - kształtowanie postaw szacunku i tolerancji wobec innych kultur	SP w Jamkach - Korzonek	2018	2020	150 836,40	37 571,82	0,00	9 667,18	150 836,40	47 239,00	17 795,70	37,67
1.1.1.6	Kolorowe przedszkole - wzbogacenie oferty dotyczącej funkcjonowania przedszkoli w gminie	Publiczne Przedszkole w Konopiskach	2018	2020	517 045,80	297 350,69	0,00	0,00	517 045,80	297 350,69	145 540,57	48,95
1.1.1.7	Our Knowledge - The Key of Europa - wyjazdy szkoleniowe dla nauczycieli	SP w Łączu	2019	2021	106 228,10	104 208,33	0,00	0,00	106 228,10	104 208,33	81 474,91	78,18
1.1.1.8	Wspólna przestrzeń - partycypacyjne planowanie przestrzenne w gminach	Urząd Gminy w Konopiskach	2019	2020	20 000,00	290,00	0,00	0,00	20 000,00	290,00	290,00	100,00
1.1.1.9	Taste of Life - współpraca między uczniami z krajów europejskich	ZSP w Hutkach	2019	2021	138 352,00	85 844,06	0,00	0,00	138 352,00	85 844,06	24 225,56	28,22
1.1.1.10	Zdrowy jak ryba - poszerzenie kompetencji uczniów	ZSP w Aleksandrii	2019	2020	85 225,00	85 225,00	0,00	0,00	85 225,00	85 225,00	0,00	0,00
1.1.2	- wydatki majątkowe				27 185 519,00	657 551,00	0,00	0,00	27 185 519,00	657 551,00	0,00	0,00
1.1.2.1	Budowa oczyszczalni ścieków i kanalizacji sanitarnej w aglomeracji Konopiska etap I - zapewnienie polepszenia warunków życia mieszkańców	Urząd Gminy Konopiska	2016	2023	25 411 965,00	657 551,00	0,00	0,00	25 411 965,00	657 551,00	0,00	0,00
1.1.2.2	Termomodernizacja budynku użyteczności publicznej w Konopiskach (budynek wielofunkcyjny przy ul. Lipowej) - poprawa efektywności ekologicznej	Urząd Gminy Konopiska	2018	2022	1 773 554,00	0,00	0,00	0,00	1 773 554,00	0,00	0,00	0,00
1.2	Wydatki na programy, projekty lub zadania związane z umowami partnerstwa publiczno-prywatnego, z tego:				0,00	0,00	0,00	0,00	0,00	0,00	0,00	0,00

Informacja o przebiegu wykonania budżetu Gminy Konopiska za I półrocze 2020 roku

1.2.1	- wydatki bieżące				0,00	0,00	0,00	0,00	0,00	0,00	0,00	
1.2.2	- wydatki majątkowe				0,00	0,00	0,00	0,00	0,00	0,00	0,00	
1.3	Wydatki na programy, projekty lub zadania pozostałe (inne niż wymienione w pkt 1.1 i 1.2), z tego				15 791 527,71	5 925 326,20	-4 107 885,10	-1 793 000,00	11 683 642,61	4 132 326,20	923 520,18	22,35
1.3.1	- wydatki bieżące				5 554 000,00	3 400 000,00	-4 242 000,00	-2 188 000,00	1 312 000,00	1 212 000,00	483 926,77	39,93
1.3.1.1	Świadczenie usług w zakresie publicznego transportu zbiorowego na obszarze Gminy Konopiska 2019-2020 - umożliwienie mieszkańcom przemieszczania się w granicach gminy	Urząd Gminy Konopiska	2019	2021	1 300 000,00	1 200 000,00	0,00	0,00	1 300 000,00	1 200 000,00	483 926,77	40,33
1.3.1.2	Program Ochrony Środowiska dla Gminy Konopiska - ochrona i kształtowanie środowiska	Urząd Gminy Konopiska	2019	2020	12 000,00	12 000,00	0,00	0,00	12 000,00	12 000,00	0,00	0,00
1.3.1.3	Świadczenie usługi odbierania odpadów komunalnych i zagospodarowania tych odpadów od właścicieli nieruchomości, na których zamieszkują mieszkańcy, powstałych na terenie Gminy Konopiska - umożliwienie odbierania odpadów komunalnych od mieszkańców gminy i ich zagospodarowania	Urząd Gminy Konopiska	2019	2021	4 242 000,00	2 188 000,00	-4 242 000,00	-2 188 000,00	0,00	0,00	0,00	
1.3.2	- wydatki majątkowe				10 237 527,71	2 525 326,20	134 114,90	395 000,00	10 371 642,61	2 920 326,20	439 593,41	15,05
1.3.2.1	Budowa parku osiedlowego w Aleksandrii - wzmocnienie więzi międzyludzkich - integracja społeczeństwa	Urząd Gminy Konopiska	2016	2020	218 282,61	41 328,20	0,00	0,00	218 282,61	41 328,20	9 691,50	23,45
1.3.2.2	Rekultywacja składowiska odpadów komunalnych - celem jest umożliwienie zamknięcia składowiska zgodnie z przepisami	Urząd Gminy Konopiska	2013	2022	230 390,00	29 028,00	0,00	0,00	230 390,00	29 028,00	0,00	0,00
1.3.2.3	Budowa sali gimnastycznej przy ZSP w Aleksandrii wraz z przebudową istniejącego budynku szkoły - poprawa warunków nauki i rozwoju tęczy fizycznej przez uczniów i mieszkańców gminy	Urząd Gminy Konopiska	2017	2020	4 878 885,10	1 000 000,00	134 114,90	395 000,00	5 013 000,00	1 395 000,00	24 824,91	1,78
1.3.2.4	Wykup gruntów na cele gminy - zwiększenie majątku gminnego na terenach przemysłowych	Urząd Gminy Konopiska	2018	2022	1 660 000,00	332 000,00	0,00	0,00	1 660 000,00	332 000,00	332 000,00	100,00
1.3.2.5	Modernizacja źródeł ciepła w budynkach jednorodzinnych na terenie Gminy Konopiska w ramach Programu Ograniczenia Emisji dla Gminy Konopiska - etap I	Urząd Gminy Konopiska	2019	2020	212 000,00	24 000,00	0,00	0,00	212 000,00	24 000,00	24 000,00	100,00
1.3.2.6	Projekt kanału deszczowego odwadniającego zlewnie miejscowości Konopiska - obręb zachód	Urząd Gminy Konopiska	2019	2020	40 000,00	40 000,00	0,00	0,00	40 000,00	40 000,00	0,00	
1.3.2.7	Projekt kanału deszczowego odwadniającego zlewnie miejscowości Korzonek	Urząd Gminy Konopiska	2019	2020	30 000,00	30 000,00	0,00	0,00	30 000,00	30 000,00	0,00	
1.3.2.8	Budowa ciągu pieszo-rowerowego w ciągu DW 904 w m. Aleksandria i Kopalnia - etap III pomoc finansowa	Urząd Gminy Konopiska	2019	2020	170 000,00	170 000,00	0,00	0,00	170 000,00	170 000,00	0,00	
1.3.2.9	Budowa budynku socjalnego w Konopiskach - zapewnienie mieszkań socjalnych mieszkańcom gminy	Urząd Gminy Konopiska	2019	2022	2 750 000,00	811 000,00	0,00	0,00	2 750 000,00	811 000,00	1 107,00	0,14
1.3.2.10	Opracowanie dokumentacji projektowo-kosztorysowej na budowę ul. Szmaragdowej w Konopiskach - poprawa życia mieszkańców poprzez budowę drogi	Urząd Gminy Konopiska	2019	2020	47 970,00	47 970,00	0,00	0,00	47 970,00	47 970,00	47 970,00	100,00

Zestawienie zawiera dane dotyczące stopnia realizacji programów wieloletnich, zgodnie z wymogami art. 269 pkt 3 ustawy z dnia 27 sierpnia 2009 r. o finansach publicznych. Obejmuje ono wszystkie dane, bez względu na fakt, czy realizacja w 2020 roku nastąpiła, czy też była zaniechana, a w szczególności:

#### Wydatki bieżące

##### Ad 1.a

Na zadania bieżące ujęte w wykazie przedsięwzięć do WPF wydatkowano kwotę 886 172,24 zł, co przy zakładanym planie w kwocie 2 133 823,54 zł, stanowi 41,53% realizacji planu. Plan i wykonanie wieloletnich zadań bieżących przedstawia się następująco:

##### Ad 1.1 wydatki na programy, projekty i zadania realizowane przy udziale środków unijnych:

- zadanie pn. Poszerzamy horyzonty realizowane jest przez GOPS w Konopiskach. Projekt jest realizowany do 2020 roku jako uzupełnienie oferty Świetlicy Promyk. Projekt jest współfinansowany przez UE ze środków EFS w ramach RPO Woj. Śląskiego na lata 2014-2020. Plan roku 2020 zakłada kwotę 45 599,16 zł, który wykonano a 100%;
- zadanie pn. W drodze do sukcesu realizowane jest przez GOPS w Konopiskach. Projekt jest realizowany na potrzeby osób wykluczonych i zagrożonych wykluczeniem społecznym na terenie gminy. Jego realizacja zakończy się w 2020 roku. Projekt jest współfinansowany przez UE ze środków EFS w ramach RPO Województwa Śląskiego na lata 2014-2020. Plan roku 2020 zakłada kwotę 227 365,34 zł, natomiast wykonanie planu wydatków kształtuje się na poziomie 71 966,15 zł;
- Wiem i potrafię ma na celu poprawę efektywności nauczania dzieci – plan to kwota 25 752,18 zł i został on wykonany w kwocie 14 922,14 zł;
- Nasza szkoła - nasza przyszłość to projekt zakładający rozwój zawodowy nauczycieli - plan to kwota 2 949,78 zł i został on wykonany w kwocie 431,28 zł;
- projekt Wiem skąd jestem - kształtowanie postaw szacunku i tolerancji wobec innych kultur - plan to kwota 47 239,00 zł i został on wykonany w kwocie 17 795,70 zł;
- Kolorowe przedszkole - na realizację zadania zaplanowano kwotę wydatków w wysokości 297 350,69 zł, wydatkowano 145 540,57 zł;
- Our Knowledge – The Key of Europa - ma na celu wyjazdy szkoleniowe dla nauczycieli – plan to kwota 104 208,33 zł i został on wykonany w kwocie 81 474,91 zł;
- Wspólna przestrzeń - partycypacyjne planowanie przestrzenne w gminach– plan to kwota 290,00 zł i został on wykonany w 100%;
- Taste of Life ma na celu współpracę między uczniami z krajów europejskich – plan to kwota 85844,06 zł i został on wykonany w kwocie 24 225,56 zł;
- Zdrowy jak ryba ma na celu poszerzenie kompetencji uczniów – plan to kwota 85 225,00 zł, jeszcze nie dokonano wydatków w I półroczu 2020.

##### Ad 1.3 Wydatki na programy, projekty lub zadania pozostałe (inne niż wymienione w pkt 1.1 i 1.2):

- Świadczenie usług w zakresie publicznego transportu zbiorowego na obszarze Gminy Konopiska 2019-2020 - na zadanie w roku bieżącym plan wyniósł 1 200 000,00 zł, natomiast został wykonany w wysokości 483 926,77 zł;
- Program Ochrony Środowiska dla Gminy Konopiska - na zadanie w roku bieżącym plan wyniósł 12 000,00 zł, natomiast w I półroczu nie został wykonany;
- Świadczenie usługi odbierania odpadów komunalnych i zagospodarowania tych odpadów od właścicieli nieruchomości, na których zamieszkują mieszkańcy, powstałych na terenie Gmin w Województwie Śląskim – zadanie w roku bieżącym zostało wyjęte z wykazu przedsięwzięć wieloletnich z uwagi na ciągłość funkcjonowania gminy.

## Wydatki majątkowe

### Ad 1.b

Na zadania inwestycyjne limit wydatków w 2020 roku to kwota 3 577 877,20 zł, z czego wydatkowano kwotę 473 398,37 zł, co stanowi 13,23% planu.

#### Ad 1.1 wydatki na programy, projekty i zadania realizowane przy udziale środków unijnych:

- Budowa oczyszczalni ścieków i kanalizacji sanitarnej w aglomeracji Konopiska etap I – inwestycja realizowana przez Urząd Gminy. Plan zakłada kwotę wydatków roku 2020 w wysokości 657 551,00 zł, natomiast wykonanie na 30.06.2020 roku wynosi 0,00 zł,
- Termomodernizacja budynku użyteczności publicznej w Konopiskach (budynek wielofunkcyjny przy ul. Lipowej) - plan roku 2020 nie przewiduje wydatków.

#### Ad 1.3 wydatki na programy, projekty i zadania pozostałe

- Projekt budowy parku osiedlowego w Aleksandrii – zadanie w realizacji – plan wydatków 41 328,20 zł, wykonanie 9 691,50 zł;
- Rekultywacja składowiska odpadów komunalnych – zadanie w realizacji – plan wydatków 29 028,00 zł, wykonania brak,
- Budowa sali gimnastycznej przy ZSP Aleksandria wraz z przebudową istniejącego budynku szkoły – zadanie będzie realizowane do 2020 roku. W I półroczu wydatkowano 24 824,91 zł;
- Wykup gruntów na cele gminy – realizacja zadania do 2022 roku, zadanie będzie finansowane wydatkami. W roku bieżącym plan to kwota 332 000,00 zł, która została zrealizowana w 100%,
- Modernizacja źródeł ciepła w budynkach jednorodzinnych na terenie Gminy Konopiska w ramach Programu Ograniczenia Emisji dla Gminy Konopiska - etap I – plan na zadanie to kwota 24 000,00 zł, wydatkowano 100,00% przeznaczonych środków,
- Projekt kanału deszczowego odwadniającego zlewnie miejscowości Konopiska - obręb zachód – plan na zadanie to 40 000,00 zł, którego w I półroczu nie wydatkowano;
- Projekt kanału deszczowego odwadniającego zlewnie miejscowości Korzonek – plan na zadanie to 30 000,00 zł, którego w I półroczu nie wydatkowano,
- Budowa ciągu pieszo-rowerowego w ciągu DW 904 w m. Aleksandria i Kopalnia - etap III – zadanie projektowe w realizacji – plan wydatków 170 000,00 zł, wykonania brak,
- Budowa budynku socjalnego w Konopiskach – zadanie w realizacji – plan wydatków 811 000,00 zł, wykonania to kwota 1 107,00 zł,
- Opracowanie dokumentacji projektowo-kosztorysowej na budowę ul. Szmaragdowej w Konopiskach – zadanie projektowe zaplanowano i wydatkowano w kwocie 47 970,00zł.

*Załącznik nr III  
do Zarządzenia Wójta nr 79/2020 z dnia 24.08.2020 r.*



INFORMACJA O PRZEBIEGU WYKONANIA PLANÓW  
FINANSOWYCH INSTYTUCJI KULTURY I  
SAMODZIELNEGO PUBLICZNEGO ZAKŁADU OPIEKI  
ZDROWOTNEJ  
za I półrocze 2020 roku

Zatwierdzam



07 Jan

**ROZLICZENIE OTRZYMANEJ DOTACJI PODMIOTOWEJ  
ZA PIERWSZE PÓLROCZE 2020 ROKU  
KOREKTA**

**Gminne Centrum Kultury i Rekreacji**

ul. Sportowa 60, 42-274 Konopiska

NIP: 5732833877 REGON: 242612649

tel. 34 344 19 33 gckir@konopiska.pl

Konopiska, dnia.10.08.2020 r.

.....  
Nazwa samorządowej instytucji kultury

Saldo początkowe na dzień 01.01.2020 r - **411,23 zł**

**I. PRZYCHODY WŁASNE**

L.p.	Wyszczególnienie	Kwota
1.	Sprzedaż usług statutowych	9.777,50
2.	Sprzedaż pozostałych usług	1.951,71
3.	Dotacja celowa na remonty	0,00
4.	Dotacja z innych źródeł	0,00
5.	Przychody finansowe	0,00
6.	Pozostałe przychody operacyjne	52.893,71
	<b>Razem</b>	<b>64.622,92</b>

**II. WYSOKOŚĆ DOTACJI PODMIOTOWEJ ORGANIZATORA**

Plan	Środki przekazane
<b>1.264.400,00</b>	<b>660.000,00</b>

**III. KOSZTY**

L.p.	Wyszczególnienie	Koszty łącznie	Koszty finansowane dotacją	Koszty finansowane przychodami własnymi
1.	Wynagrodzenia osobowe pracowników	336.160,83	336.160,83	0,00
2.	Zakładowy fundusz nagród	0,00	0,00	0,00
3.	Odpis na ZFŚS	13.000,00	13.000,00	0,00
4.	Pochodne od wynagrodzeń pracowników	69.395,17	69.395,17	0,00
5.	Wynagrodzenia bezosobowe wraz z pochodnymi	42.862,70	42.862,70	0,00
6.	Podróże służbowe	5.317,70	5.317,70	0,00
7.	Zakup materiałów i wyposażenia	54.932,96	54.932,96	0,00
8.	Usługi obce	60.952,89	60.952,89	0,00
9.	Opłaty za media	23.666,74	23.666,74	0,00
10.	Zakup książek	0,00	0,00	0,00
11.	Różne opłaty i składki	517,00	517,00	0,00
12.	Pozostałe koszty	3.381,98	0,00	3.381,98
	<b>Razem</b>	<b>610.187,97</b>	<b>606.805,99</b>	<b>3.381,98</b>
	Zakupy majątkowe	0,00	0,00	0,00

Urząd Gminy Konopiska



06326

2020-08-13

#### IV. WYSOKOŚĆ DOTACJI DO ZWROTU 0,00 zł

Saldo końcowe rachunku bankowego na dzień 30.06.2020 r. w kwocie 96.700,69 zł

Saldo końcowe kasy na dzień 30.06.2020 r. w kwocie 6.316,08 zł

Stan należności na dzień 30.06.2020 r. w kwocie - 350,00 zł

w tym wymagalnych - 0,00 zł.

Stan zobowiązań na dzień 30.06.2020 r. w kwocie - 9.147,65 zł.

w tym wymagalnych - 0,00 zł

GŁÓWNY KSIĘGOWY

  
Anna Kowalczyk

.....  
Główny księgowy

Dyrektor GCKiR

  
mgr Marcin Kowalski

.....  
Dyrektor

Sprawdzono pod względem merytorycznym

Z-ca Wójta Gminy Konopiska

  
mgr Iwona Lisek

.....

Zatwierdzono sprawozdanie:

Wójt Gminy Konopiska

  
mgr inż. Jerzy Żurek

.....



## GMINNE CENTRUM KULTURY I REKREACJI

Gminne Centrum Kultury i Rekreacji  
ul. Sportowa 60, 42-274 Konopiska  
NIP- 5732833877 REGON: 242612649  
tel. 34 344 19 33 gckir@konopiska.pl

Konopiska, dnia 29.01.2020 r.

### Informację opisową z wykonania przychodów i kosztów za 2019 r. od 01.01.2019 - 31.12.2019.

Pozyskano dotację z Urzędu Gminy w Konopiskach w kwocie **1.359.750,00 zł** (słownie: jeden milion trzysta pięćdziesiąt dziewięć tysięcy siedemset pięćdziesiąt złotych 00/100).

Dochody własne wyniosły **44.586,78 zł** (słownie: czterdzieści cztery tysiące pięćset osiemdziesiąt sześć złotych 00/100) w tym:

- Sprzedaż usług statutowych w kwocie **4.810,00zł.** ( opłaty za zajęcia )
- Sprzedaż usług pozostałych w kwocie **28.888,76 zł.** (wynajem sal i urządzeń, sprzedaż usług)
- Pozostałe przychody w kwocie **10.888,02 zł**( wpłaty na organizowane wyjazdy, darowizny)

**Ogółem dochody wyniosły : 1.404.336,78 zł**

**Poniesiono koszty na: 1.413.849,00 zł**

Lp.	Treść		Kwota
<b>I. KOSZTY OGÓLNE</b>			<b>866 760,95 zł</b>
	Wynagrodzenia, w tym:		<b>637 898,87 zł</b>
1.	1.1	<i>Kultura</i>	<i>637 898,87 zł</i>
	1.2	<i>Pracownik interwencyjny</i>	<i>- zł</i>
	Umowa o dzieło i umowy zlecenia w tym:		<b>33 651,48 zł</b>
2.	2.1	<i>Pozostałe umowy cywilnoprawne</i>	<i>12 051,48 zł</i>
	2.2	<i>GCKiR ( animatorzy orlików)</i>	<i>21 600,00 zł</i>
3.	Składki społeczne		<b>114 484,47 zł</b>
4.	Składki fundusz pracy		<b>10 144,94 zł</b>
5.	Wydatki osobowe nie zał. do wynagrodzenia		<b>2 430,19 zł</b>
6.	Fundusz świadczeń socjalnych		<b>13 415,17 zł</b>
7.	Prowizja za prowadzenie rachunków bankowych		<b>1 754,27 zł</b>
8.	Opłaty bankowe		<b>1 517,50 zł</b>
9.	Opłata pocztowa		<b>1 193,10 zł</b>
10.	Opłata za telefon		<b>5 517,10 zł</b>
11.	Opłata RTV		<b>- zł</b>
12.	Opłata za internet		<b>3 240,00 zł</b>
13.	Zakup materiałów biurowych		<b>5 141,00 zł</b>
14.	Zakup materiałów eksploatacyjnych(ksero i drukarki)		<b>- zł</b>
15.	Zakup środków czystości		<b>4 915,26 zł</b>

GMINNE CENTRUM KULTURY I REKREACJI  
ul. Sportowa 60 , 42 - 274 Konopiska  
[www.gckir.konopiska.pl](http://www.gckir.konopiska.pl)  
gckir@konopiska.pl

NIP: 5732833877  
REGON: 242612649  
tel 34 3441933  
fax: 34 3282070

KONTO BANKOWE: BANK SPÓŁDZIELCZY W KONOPISKACH 90 8273 0006 2000 0015 8554 0001

Strona 1



żyj pełnią życia

**GMINNE CENTRUM  
KULTURY I REKREACJI**

16.	Szkolenia pracowników	5 116,56 zł	
17.	Podróże służbowe - delegacje	11 978,96 zł	
18.	Badania lekarskie	396,00 zł	
19.	Zakup usług informatycznych	4 824,81 zł	
20.	Zakup pozostałych usług	8 100,94 zł	
21.	Upgrade programu księgowego	1 040,33 zł	
<b>II. KOSZTY DZIAŁALNOŚCI STATUTOWEJ</b>		<b>355 823,41 zł</b>	
22.	Wydatki na działalność zespołów (akredytacje na przeglądach, zakup śpiewników, zakup strojów scenicznych) działających przy GCKiR:	104 498,09 zł	
	22.1	<i>Gminny Zespół Śpiewaczy</i>	10 159,22 zł
	22.2	<i>Taniec nowoczesny</i>	23 964,20 zł
	22.3	<i>Musztra mazurek "SZYK" + mała grupa (Mazurek)</i>	23 465,32 zł
	22.4	<i>Konopielki</i>	36 552,23 zł
	22.5	<i>Kółko plastyczne</i>	1 747,12 zł
	22.6	<i>Szkoła muzyczna</i>	8 610,00 zł
	22.7	<i>Szkoła muzyczna orkiestra</i>	- zł
23.	Wydatki na popularyzację rekreacji :	19 876,50 zł	
	23.1	<i>Sekcja siatkówki</i>	9 365,00 zł
	23.2	<i>Sekcja koszykówki</i>	10 511,50 zł
24.	Wsparcie innych działań mieszkańców	5 586,87 zł	
	24.1	<i>Wsparcie udzielane Kołom Gospodyń Wiejskich i innym stowarzyszeniom</i>	5 586,87 zł
25.	Usługi transportowe pozostałe	50,38 zł	
26.	Wydruk PASM	28 206,03 zł	
27.	Zakupy materiałów i usług do organizacji imprez plenerowych i innych w tym:	177 347,14 zł	
	27.1	<i>Wielka Orkiestra Świątecznej Pomocy</i>	3 985,83 zł
	27.2	<i>Ferie z GCKiR (półkolonie)</i>	1 828,48 zł
	27.3	<i>Dzień Kobiet</i>	8 161,93 zł
	27.4	<i>Dni Gminy Konopiska</i>	67 272,45 zł
	27.5	<i>Sobótka</i>	32 449,89 zł
	27.6	<i>Wakacje z GCKiR (półkolonie)</i>	4 747,56 zł
	27.7	<i>Dożynki Gminne</i>	47 979,63 zł
	27.8	<i>Inne imprezy</i>	10 921,37 zł

GMINNE CENTRUM KULTURY I REKREACJI  
ul. Sportowa 60, 42 - 274 Konopiska  
[www.gckir.konopiska.pl](http://www.gckir.konopiska.pl)  
gckir@konopiska.pl

NIP: 5732833877  
REGON: 242612649  
tel: 34 3441933  
fax: 34 3282070

KONTO BANKOWE: BANK SPÓŁDZIELCZY W KONOPISKACH 90 8273 0006 2000 0015 8554 0001

Strona 2



żyj pełnią życia

GMINNE CENTRUM  
KULTURY I REKREACJI

28.	Zakupy materiałów i usług do organizacji konkursów i zawodów w tym:		20 258,40 zł	
	28.1	Konkurs Powiatowy Aniol	1 532,61 zł	
	28.2	Powiatowy konkurs na Kartke Walentynkową	1 517,58 zł	
	28.3	Konkurs recytatorski	1 652,00 zł	
	28.4	Konkurs piosenki "Nasze śpiewanie"	1 391,50 zł	
	28.5	Powiatowy konkurs na Ozdobę Wielkanocnego Stołu	990,26 zł	
	28.6	Wakacyjny turniej szachowy	1 465,43 zł	
	28.7	Inne konkursy( polska biega, modele pływające, turnieje gminne siatkówka, koszykówka, szachy)	11 709,02 zł	
<b>III. KOSZTY UTRZYMANIA OBIEKTÓW</b>			<b>174 945,01 zł</b>	
29.	Energia, gaz, woda w tym:		160 646,08 zł	
	29.1	Budynek GCKiR	56 492,45 zł	
	29.2	Orlik Konopiska	14 346,44 zł	
	29.3	Orlik Aleksandria	2 251,41 zł	
	29.4	Stadion lekkoatletyczny	43 103,15 zł	
	29.5	Stara Hala sportowa	12 559,20 zł	
	29.6	Świetlice w tym:		31 893,43 zł
		29.6.1	Aleksandria	5 541,98 zł
		29.6.2	Hutki	1 669,03 zł
		29.6.3	Konopiska	3 034,03 zł
		29.6.4	Kopalnia	8 564,74 zł
		29.6.5	Korzonek	11 939,75 zł
29.6.6	Rększowice	1 143,90 zł		
30.	Utrzymanie boisk na plaży		1 136,56 zł	
31.	Doposażenie		7 995,00 zł	
32.	Naprawy wyposażenia i sprzętu		4 176,94 zł	
33.	Zakup komputerów		- zł	
34.	Zakup obiektywu		- zł	
35.	Ubezpieczenie		990,43 zł	
36.	Programy graficzne		- zł	
<b>IV. POZOSTAŁE KOSZTY</b>			<b>16 319,63 zł</b>	
37.	Koszty działalności pomocniczej		16 319,63 zł	
<b>OGÓLEM</b>			<b>1 413 849,00 zł</b>	

Sporz. A.Kowalczyk

GŁÓWNY KSIĘGOWY

Adna Kowalczyk

GMINNE CENTRUM KULTURY I REKREACJI  
ul. Sportowa 60, 42 - 274 Konopiska  
[www.gckir.konopiska.pl](http://www.gckir.konopiska.pl)  
gckir@konopiska.plNIP: 5732833877  
REGON: 242612649  
tel: 34 3441933  
fax: 34 3282070

KONTO BANKOWE: BANK SPÓŁDZIELCZY W KONOPISKACH 90 8273 0006 2000 0015 8554 0001

Strona 3

077004

**ROZLICZENIE OTRZYMANEJ DOTACJI PODMIOTOWEJ  
ZA PIERWSZE PÓŁROCZE 2020 ROKU  
Korekta**

Gminna Biblioteka Publiczna  
42-274 Konopiska, ul. Sportowa 1  
tel./fax 34/32 83 764  
NIP 573 269 84 74

Konopiska, dnia. 11.08.2020 r.

.....  
Nazwa samorządowej instytucji kultury

Saldo początkowe na dzień 01.01.2020 r. - **116,40 zł.**

**I. PRZYCHODY WŁASNE**

L.p.	Wyszczególnienie	Kwota
1.	Opłata za usługę ksero	0,00
2.	Dotacja Biblioteka Narodowa	0,00
3.	Zwrot z ZUS w związku z tarczą antykryzysową 2.0	18.026,56
4.	Darowizny	1.350,00
	<b>Razem</b>	<b>19.376,56</b>

**II. WYSOKOŚĆ DOTACJI PODMIOTOWEJ ORGANIZATORA**

Plan	Środki przekazane
<b>350.500,00</b>	<b>168.000,00</b>

**III. KOSZTY**

L.p.	Wyszczególnienie	Koszty łącznie	Koszty finansowane dotacją	Koszty finansowane przychodami własnymi
1.	Wynagrodzenia osobowe pracowników	104.270,51	104.270,51	0,00
2.	Zakładowy fundusz nagród	0,00	0,00	0,00
3.	Odpis na ZFŚS	3.600,00	3.600,00	0,00
4.	Pochodne od wynagrodzeń pracowników	20.396,93	16.968,85	3.428,08
5.	Wynagrodzenia bezosobowe wraz z pochodnymi	6.107,50	6.107,50	0,00
6.	Podróże służbowe	673,76	673,76	0,00
7.	Zakup materiałów i wyposażenia	4.421,51	4.421,51	0,00
8.	Usługi obce	15.999,74	15.999,74	0,00
9.	Opłaty za media	4.869,75	4.869,75	0,00
10.	Zakup książek	10.471,46	10.471,46	0,00
11.	Różne opłaty i składki	0,00	0,00	0,00
12.	Pozostałe koszty	616,92	616,92	0,00
	<b>Razem</b>	<b>171.428,08</b>	<b>168.000,00</b>	<b>3.428,08</b>
	Zakupy majątkowe	0,00	0,00	0,00

Urząd Gminy Konopiska



06325

2020-08-13

#### IV. WYSOKOŚĆ DOTACJI DO ZWROTU – 0,00 zł

Saldo końcowe rachunku bankowego na dzień 30.06.2020 r. w kwocie 20.291,07 zł.

Stan należności na dzień 30.06.2020 r. w kwocie 0,00 zł.

w tym wymagalnych 0,00 zł.

Stan zobowiązań na dzień 30.06.2020 r. w kwocie – 5.199,21 zł.

w tym wymagalnych 0,00 zł.

GLÓWNY KSIĘGOWY

*A.Kowalczyk*  
.....  
Anna Kowalczyk  
Główny księgowy

Sporz. A.Kowalczyk

Sprawdzono pod względem merytorycznym

Zatwierdzono sprawozdanie:

p.o. DYREKTORA  
Gminnej Biblioteki Publicznej  
w Konopiskach  
*Szymłowska*  
.....  
Zdzisława Szymłowska  
Dyrektor

Z-ca Wójta Gminy Konopiska  
*Lisek*  
.....  
mgr inż. Lisek

*Żurek*  
.....  
Wójt Gminy Konopiska  
mgr inż. Jerzy Żurek

**Informacja opisowa z wykonania przychodów i kosztów  
Gminnej Biblioteki Publicznej w Konopiskach  
za pierwsze półrocze 2020 r.**

Za okres od 01.01.2020 r. do 30.06.2020 r. otrzymano dotację z Urzędu Gminy w kwocie – **168.000,00 zł.**

Wypracowano dochody własne w kwocie – **19.376,56 zł** w tym:

- z tytułu kar, upomnień – 0,00 zł
- z tytułu usług ksero – 0,00 zł
- darowizny – 1350,00 zł
- pozostałe przychody – 18.026,56 zł ( zwrot z ZUS z tytułu Tarczy Antykryzysowej 2.0)

Dochody Gminnej Biblioteki ogółem wyniosły - **187.376,56 zł**

Koszty poniesione w Gminnej Biblioteki Publicznej za pierwsze półrocze 2020 wyniosły ogółem – **171.428,08 zł** i zostały przeznaczone na:

Lp.	Opis kosztu	Kwota	
1.	Wydatki nie zaliczane do wynagrodzeń		383,56
2.	Wynagrodzenia 3,2 etatów		104.270,51
3.	Wynagrodzenia bezosobowe		6.107,50
4.	Składki Społeczne i Fundusz Pracy		20.013,37
5.	Zakup pomocy naukowych i dydaktycznych ogółem 480 szt. książek dla:		10.471,46
	BP Konopiska	334 wol.	7.314,42
	Filia Aleksandria	103 wol.	2.121,85
	Filia Hutki	0 wol.	0
	Filia Rększowice	43 wol.	1.035,19
6.	Zakup materiałów i wyposażenia		4.421,51
7.	Zakup energii		4.869,75
8.	Zakup usług pozostałych w tym głównie: opłaty i prowizje bankowe, opłaty pocztowe, czynsz za lokal, obsługa serwisowa programów komputerowych		14.451,65
9.	Zakup usług telekomunikacyjnych		2.165,01
10.	Podróże służbowe		673,76
11.	Odpis na zakładowy fundusz świadczeń socjalnych		3.600,00
12.	Szkolenia pracowników		0,00
	<b>Ogółem:</b>		<b>171.428,08</b>

GBP w Konopiskach otrzymało książki z Funduszu Sołeckiego od Rad Sołeckich w miejscowościach :

Hutki książki o wartości 1000,00 zł , Rększowice książki o wartości 1000,00 zł. Ogółem zakupiono 102 woluminy.

Sporz. A. Kowalczyk

GLÓWNY KSIĘGOWY  
*Anna Kowalczyk*  
Anna Kowalczyk



**Informacje dodatkowe z działalności Gminnej Biblioteki Publicznej  
w Konopiskach w okresie od 1 stycznia 2019 r. do 31 grudnia 2019 r.**

W 2019 roku utrzymano dotychczasową sieć biblioteczną z placówkami w Konopiskach, Aleksandrii, Hutkach i Rększowicach.

W 2019 roku wszystkie placówki Gminnej Biblioteki Publicznej w Konopiskach zorganizowały 33 inicjatywy w ramach działań związanych z promocją książki oraz promocją czytelnictwa, w których udział wzięło ok. 577 czytelników.

W roku sprawozdawczym do biblioteki zakupiono 989 woluminów za łączną kwotę 18253,19 zł. Środki finansowe pochodziły z dotacji organizatora, dotacji Biblioteki Narodowej, wypracowanych środków własnych, funduszy sołeckich oraz tzw. „darów”.

Przez cały rok do biblioteki zapisało się 1 413 czytelników, którzy odwiedzili wszystkie placówki w sumie 12119 razy, co daje przeciętną dzienną 16 czytelników.

We wszystkich placówkach łącznie wypożyczono 33896 książek, 153 czasopism i 284 audiobooki, co daje przeciętną dzienną 44 materiały biblioteczne.

W okresie sprawozdawczym bibliotekarze udzielili 812 informacji.

Z czytelni we wszystkich placówkach skorzystało w sumie 506 czytelników, co daje przeciętną dzienną 0,6 czytelnika.

p.o. DYREKTORA  
Gminnej Biblioteki Publicznej  
w Konopiskach,  
*Zdzisława Szydłowska*  
Zdzisława Szydłowska

Sporz. Z. Szydłowska

SAMODZIELNY PUBLICZNY ZAKŁAD  
OPIEKI ZDROWOTNEJ  
Gminny Ośrodek Zdrowia  
42-274 Konopiska, ul. Lipowa 3

Konopiska, dnia 29-07-2020r.

SP ZOZ/91/2020

Urząd Gminy Konopiska



2020-07-29

Urząd Gminy Konopiska  
ul. Lipowa 5  
42-274 Konopiska

Dotyczy: Informacji o przebiegu wykonania planu finansowego za I półrocze 2020r.

W załączeniu przedstawiam informację o przebiegu wykonania planu finansowego za I półrocze 2020r. Samodzielnego Publicznego Zakładu Opieki Zdrowotnej Gminnego Ośrodka Zdrowia w Konopiskach.

Załączniki:

- Informacja o przebiegu wykonania planu finansowego za I półrocze 2020r. – 1 szt.

*Anna Pogorzelska*  
DYREKTOR  
leż. med. Anna Pogorzelska

## Informacja za I półrocze 2020 roku o przebiegu wykonania planu finansowego SP ZOZ GOZ w Konopiskach

Samodzielny Publiczny Zakład Opieki Zdrowotnej Gminny Ośrodek Zdrowia w Konopiskach swoją działalność w okresie od 01 stycznia 2020r do 30 czerwca 2020r. realizował w oparciu o plan finansowy.

W wyniku realizacji planu finansowego uzyskano wyniki, które prezentowane są w tabeli poniżej:

Wyszczególnienie	Wykonanie na dzień 30.06.2020r.
<b>A. Przychody netto ze sprzedaży:</b>	<b>1 568 700,22</b>
A.I. Przychody z Narodowego Funduszu Zdrowia:	1 544 631,22
A.I.1. POZ	1 371 149,37
A.I.2. Specjalistyka	55 063,07
A.I.3. Rehabilitacja	118 418,78
A.II. Pozostałe	24 069,00
<b>B. Koszty działalności operacyjnej</b>	<b>1 557 572,95</b>
B.I. Amortyzacja	77 980,05
B.II. Zużycie materiałów i energii	107 468,15
B.III. Usługi obce	238 743,63
B.IV. Podatki i opłaty	2 560,50
B.V. Wynagrodzenia	909 518,37
B.VI. Ubezpieczenia społeczne i inne świadczenia	203 407,14
B.VII. Pozostałe koszty rodzajowe	17 895,11
<b>C. Zysk (Strata) ze sprzedaży (A-B)</b>	<b>11 127,27</b>
<b>D. Pozostałe przychody operacyjne</b>	<b>128 446,85</b>
D.I. Dotacje i dofinansowania	69 719,22



D.II. Inne przychody operacyjne	58 727,63
E. Pozostałe koszty operacyjne	1 304,50
F. Zysk (Strata) z działalności operacyjnej (C+D-E)	138 269,62
G. Przychody finansowe	6 970,21
H. Koszty finansowe	192,03
I. Zysk (Strata) brutto (F+G-H)	145 047,80
J. Podatek dochodowy	13,00
K. Zysk (Strata) netto (I-J)	145 034,80

### Przychody

Głównym źródłem przychodów działalności SP ZOZ GOZ w Konopiskach jest wykonywanie kontraktu ze Śląskim Oddziałem Wojewódzkim NFZ w Katowicach. W I półroczu 2020r. SP ZOZ GOZ Konopiska zrealizował przychody ze sprzedaży usług na kwotę: **1 568 700,22 zł** co stanowi 51,44% planu finansowego na rok 2020. Przychody finansowe zostały zrealizowane na poziomie 77,45% rocznego planu, natomiast pozostałe przychody operacyjne wykonano już na poziomie 108,83% - jest to spowodowane zwrotem składek ZUS za marzec i maj 2020r. w ramach tarczy antykryzysowej.

### Koszty

W okresie od 01.01.2020r. do 30.06.2020r. SP ZOZ GOZ w Konopiskach poniósł ogółem koszty w wysokości: **1 559 069,48 zł**, co stanowi 49,08% rocznego planu finansowego.

Należności i zobowiązania wymagalne nie występują.

Ogólna kwota należności na dzień 30.06.2020r. wynosi: **266 870,31 zł**, są to należności z NFZ w kwocie 266 783,31 zł i NZOZ ALMED w kwocie 87,00 zł.

Rozliczenia międzyokresowe przychodów: **341 560,01 zł**

Ogólna kwota zobowiązań wynosi: **141 235,70 zł :**

- zobowiązania z tytułu dostaw i usług **42 411,91 zł**
- zobowiązania z tytułu ubezpiec. społ. i FP **62 135,00 zł**
- zobowiązania z tytułu podatku do US **10 641,00 zł**
- zobowiązania z tytułu ZFŚS **26 047,79 zł**

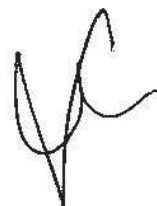

## Wynik finansowy

Z powyższego zestawienia wynika, że działalność SP ZOZ-u za 6 miesięcy 2020r. zamknęła się zyskiem netto na kwotę : + 145 034,80 zł.

SPORZĄDZIŁA :  
GŁÓWNA KSIĘGOWA  
*K. Kula*  
Krystyna Kula

*Anna Pogorzelska*  
DYREKTOR  
lek. med. Anna Pogorzelska